DIRETOR
M. PAULO FILHO

Avenida Gomes Freire, 471

REDATOR-CHEFE
ANTONIO CALLADO

Correio da Manhã

Fundador — EDMUNDO BITTENCOURT

RIO DE JANEIRO, SEXTA-FEIRA, 26 DE AGÔSTO DE 1955

SUPERINTENDENTE
JOSÉ V. PORTINHO

N. 19.147 — ANO LV

GERENTE
ALINIO DE SALLES

4a. SEÇÃO—DF 1-56
Pres. Wilson 147
EMBAIXADA AMERICANA

PROVÁVEL ACÔRDO EM AIX-LES-BAINS e mais calma a região conflagrada

Mobiliza-se a França para a eventualidade de uma longa luta – Os franceses ainda sem contrôle da situação – Censura a Washington

AIX-LES-BAINS, 25. Julga-se nos círculos bem informados que os progressos registrados até agora nas consultas franco-marroquinas permitem dizer que é provável a realização de um acôrdo, agora que a fase de informação das conversações já passou, dando lugar a uma negociação virtual durante a qual as grandes linhas da solução entrevista serão debatidas.

Nada será oficialmente revelado lado francês antes da reunião do Conselho de Ministros, marcada para depois de amanhã ou domingo.

A fórmula de conciliação a que se espera chegar comportaria essencialmente a constituição de um "conselho do trono" que investiria um govêrno largamente representativo. A elaboração do conjunto ainda está, evidentemente, por fazer: assim é que devem ser resolvidas questões de dosagem cuja solução deve estar de acôrdo com os imperativos do direito costumeiro marroquino. A êsse respeito, a consulta aos "oulemas" parece revestir-se de uma particular significação.

Por outro lado, os srs. Acouturier, presidente do 1º. Colégio (Agricultura) do govêrno do Marrocos, Conte, presidente do 2º. Colégio (Comércio) e Croze, presidente da Câmara do Comércio de Casablanca chegaram hoje de manhã a esta cidade. Essas personalidades francesas do Marrocos devem ser ouvidas amanhã pela delegação governamental. Também chegou hoje de manhã o general Riomede Catroux.

Informam de Genebra que o sr. Balafrej, secretário-geral do Istiglal, de passagem por aquela cidade, confiou a título pessoal, à "France Press", que, segundo as notícias que acabara de receber de Aix-Les-Bains, as negociações prosseguiam numa atmosfera muito favorável e que esperava que brevemente houvesse um acôrdo. (F.P.)

MORTICÍNIO DE NACIONALISTAS

CASABLANCA, Marrocos Francês, 25. As fôrças francesas que se internaram nas zonas montanhosas da Argélia e do Marrocos para pacificá-las mataram hoje outros 75 rebeldes, com os quais chega a uns 1.800 o total de mortes ocorridas em territórios franceses da África do Norte nos últimos 6 dias.

Contudo, informa-se que no Marrocos reina agora mais calma depois de quase uma semana de revoltas, ataques e motins por parte dos nativos contra as autoridades francesas. Mas em Casablanca se anunciou que não se estabeleceu ainda um "contrôle completo de segurança".

Num choque ocorrido a nordeste de Oued Zem, onde os berberes mataram no sábado uns 70 brancos, as tropas francesas aniquilaram hoje 10 nativos. Nessa zona do Marrocos, segundo os franceses, as operações de limpeza se realizam com a ajuda de 3.000 soldados, 100 caminhões, 35 tanques e 40 carros blindados.

Ontem, foram aniquilados 69 rebeldes no departamento de Constantine, Argélia, centro da grande revolta iniciada há tempos pelos nativos.

As operações de ontem concentraram em tôrno de Philippeville, um dos núcleos principais do recente terrorismo. Quando as fôrças francesas entraram nas aldeias próximas a Phillippeville encontraram apenas velhos, mulheres e crianças pois os jovens haviam fugido para as montanhas por temerem represálias.

Em Argélia, cidade que não foi muito afetada pelos atos de terrorismo e violência dos últimos meses, a polícia anunciou ter acabado com uma quadrilha que tinha sua sede no Kasbah.

Os franceses consideram que a situação é mais grave no Marrocos que na Argélia e manifestam o temor de que se produza nova e sangrenta rebelião dos indígenas.

Tôda a população, tanto francesa como indígena, aguarda com preocupação e ansiedade o resultado das conversações franco-marroquinas que atualmente se realizam em Aix-Les-Bains, na França.

Entre as principais organizações francesas no Marrocos que estão contra o residente-geral, sr. Gilbert Grandval, acusado de debilidade, figura a chamada "Presença Francesa".

Os parentes dos franceses mortos em Oued Zem enviaram hoje telegrama ao "premier" Faure, da França, dizendo-lhe que se consideram vítimas da "insensata política seguida no Protetorado". (U.P.)

FUZILAMENTOS NA ARGÉLIA

PHILIPPEVILLE, 24. A revolta dos colonos franceses do departamento argelino de Constantine, em conseqüência ao levante sangrento dos árabes ocorrido no sábado, começa a voltar-se contra o govêrno de Paris. A multidão que acompanhou o entêrro das sessenta vítimas do massacre desta cidade esmagou sob os pés as coroas funerárias enviadas pelo govêrno e pelo prefeito do departamento. Durante o serviço, o secretário do prefeito de Philippeville bradou para a multidão que o govêrno não distribuiria armas em tempo.

Enquanto a multidão cantava o hino nacional francês, o prefeito de Philippeville, de nome Crevaux, avançou e rasgou os laços de fita das coroas enviadas pelo govêrno. Mais tarde, Crevaux entregou às autoridades francesas um protesto contra o fato de, nas minas de Fil-Fila, no sábado, "os trabalhadores, as mulheres e as crianças, privadas de armas e da menor proteção, terem caído inermes nas mãos dos atacantes assassinos". Dizia mais o protesto, que a selvageria e barbarismo do massacre não tem igual na história dos povos mais primitivos.

Os informes colhidos a respeito do levante árabe de sábado na Argélia e das contramedidas tomadas pelos franceses hoje reproduzem um quadro coerente e sombrio de violência gerada pelo fanatismo, de selvageria contra selvageria.

Dizem as autoridades francesas que, nos choques do fim da semana passada, morreram mil árabes rebeldes e 110 franceses, inclusive 25 soldados, mas acredita-se que o número de rebeldes mortos seja bem maior.

A aldeia mineira de El-Halia, perto das minas de Fil-Fila, foi cena de um dos mais sangrentos massacres. Nessa localidade, os árabes que trabalham nas minas desceram em massa contra as residências de europeus e mataram 37 pessoas, entre as quais membros de cinqüenta famílias européias lá residentes. Aí assassinaram mulheres e degolaram até crianças de peito.

Em Philippeville, os rebeldes entraram em formação maci-

(Continua na 4.ª página)

SINGRA
SUPLEMENTO INTERGRÁFICO

SUPLEMENTO
em rotogravura
ACOMPANHA ESTA
EDIÇÃO
Não pode ser vendido
separadamente

Otimismo indevido e excessivo

Os russos ainda não atravessaram a prova de fogo

WASHINGTON, 25 (De Donald W. J. Gonzalez, da U. P.) — O secretário de Estado, sr. John Foster Dulles, aderiu hoje ao presidente Eisenhower numa nova campanha para por fim ao excessivo otimismo surgido logo após a Conferência dos 4 Grandes, no mês passado, em Genebra.

O secretário de Estado destacou que as mais amistosas relações estabelecidas em Genebra entre os Estados Unidos e a União Soviética "não constituem um fim em si mas um meio para chegar a um fim". A prova de fogo das intenções soviéticas — segundo Foster Dulles — se terá na Conferência dos Ministros do Exterior das 4 grandes potências, a começar a 27 de outubro próximo, na mesma cidade suíça.

Quase 24 horas antes, Eisenhower convidou a União Soviética a transformar em fatos "o espírito de Genebra" para atenuar as causas das tensões entre o leste e o oeste.

As declarações de Eisenhower e Dulles assinalam uma preocupação pelo que se considera indevido otimismo sôbre os resultados da Conferência dos 4 Grandes em Genebra. Para êles, essa reunião mostra o caminho para o acôrdo nos problemas europeus, mas nada mais que isso.

Explicou Foster Dulles antes de partir para Nova York, onde amanhã pronunciará um discurso de importância sôbre a política exterior, que isso era precisamente o que quis dizer o presidente Eisenhower em seu discurso de Filadélfia, quando pediu à Rússia que aceite a unificação da Alemanha, elimine a Cortina de Ferro e desmantele a máquina política internacional comunista.

E' possível que Foster Dulles entre em pormenores em seu discurso de amanhã, embora o Departamento de Estado tenha dito que êle se referirá primordialmente ao Oriente Médio. Disse também o Departamento de Estado que Foster Dulles não falará da turbulenta situação norte-africana.

"Sou um militar americano" — O cabo Frank Kanas medita sôbre o "Código de Conduta" do presidente Eisenhower para os militares americanos. Segundo o código os militares devem estar preparados para morrer na defesa de seu país e de seu modo de vida; não aceitar favores especiais do inimigo, etc. O código é o primeiro promulgado nos Estados Unidos e resultou da experiência da guerra da Coréia. (INP)

Modificações no ministério e sabotagem na Argentina

Saiu Remorino e o general Robles à testa da segurança interna – Sindicatos de trabalhadores levantam protesto

BUENOS AIRES, 25 (De William Horsey, da U. P.) — A demissão apresentada ontem à noite pelo ministro do Exterior, sr. Jerônimo Remorino, depois de ocupar por mais de 4 anos o referido cargo, e as esperadas renúncias dos ministros de Assuntos Técnicos e de Saúde Pública se consideram hoje a segunda etapa dos planos do presidente Peron para a reorganização do govêrno.

Recorda-se que em virtude da revolta de 16 de junho passado todos os ministros de Estado apresentaram sua demissão a fim de facilitar ao presidente Peron a introdução de novos elementos numa nova etapa da vida ministerial.

A respeito dessas renúncias foram adotadas, vez por outra, vára madotadas, vez por outra, várias decisões.

Na primeira reorganização, o sr. Angel Bolenghi, ministro do Interior havia 9 anos, foi substituído pelo deputado peronista Oscar Albrieu e imediatamente aquêle saiu do país, acompanhado de seu subsecretário, sr. Abraham Krislavin.

Borlenghi havia adquirido bastante renome através da longa disputa com a Igreja Católica.

O sr. Raul Apold, secretário de Estado para a imprensa, rádio e cinema, que também partiu para o exterior, foi substituído pelo sr. Leon Bouche e então se iniciou uma política mais liberal com respeito à liberdade de imprensa e o acesso dos políticos da oposição às emissoras.

O sr. Armando San Martin, ministro da Educação e figura destacada na eliminação do ensino religioso nas escolas, foi substituído pelo sr. Francisco Anglada, reitor da Universidade da Cidade de Eva Peron.

Na Agricultura, o sr. Carlos Hogan deixou o pôsto, sendo substituído pelo sr. José Maria Castiglioni. E a pasta dos Transportes foi entregue ao sr. Juan Maggi. Ocupava-a o sr. Alberto Iturbe.

A demissão do sr. Remorino já era esperada há tempos pois sua saúde é delicada, há anos. Apesar de ter declarado com freqüência seu desejo de abandonar a pasta e obter uma embaixada, o sr. Remorino permanecia à frente do Ministério do Exterior a pedido do presidente Peron, com o qual colaborou intimamente durante vários anos e do qual era provàvelmente um dos mais íntimos amigos.

Como chanceler, sempre teve a seu cargo os assuntos da Igreja.

O sr. Ildefonso Cavagna Martinez, seu sucessor, é um hábil diplomata da velha guarda, simpático e elegante, muito conhecido no Uruguai, Bolívia, Chile e Equador como embaixador extraordinário.

Seu trabalho no Ministério do Exterior consistiu em cuidar do funcionamento dos Pactos de União Econômica assinados entre a Argentina e aquêles países.

Fala-se na renúncia do ministro de Assuntos Técnicos, sr. Raul Mendem, também por motivos de saúde. Desde a semana passada fala-se que seu sucessor será o sr. Pedro Yesari, alto funcionário do Banco Central. Mas êste desmentiu a notícia.

O sr. Yesari chegou de Washington esta semana, aonde foi discutir certos aspectos da ajuda econômica dos Estados Unidos para a nova e gigantesca instalação siderúrgica de San Nicolas. O sr. Yesari é graduado da Universidade de Harvard.

Para suceder ao sr. Conrado Raul Bevilacqua, ministro da Saúde Pública, se mencionam os nomes dos sr. Raul Boccalandro e sr. Francisco Urrutia, reitor da Universidade de Cordoba.

SEGURANÇA INTERNA

BUENOS AIRES, 25. O general de brigada Felix Maria Robles foi nomeado diretor-geral da Segurança Interna da Argentina. A comunicação oficial não deu detalhes sôbre as novas funções.

Segundo se acredita, a nomeação do general Maria Robles foi discutida na reunião ministerial de ontem, quando Peron apresentou um plano para a criação de um novo departamento de Estado chefiado por um militar, que ficaria sob a responsabilidade direta do presidente da República.

A criação do novo Ministério careceria da sanção do Congresso.

Embora se diga que o general Robles dependerá diretamente do Ministério do Interior, a verdade é que o Exército, daqui em diante, terá uma intervenção direta nos negócios da Polícia.

O Diário Oficial também anunciou que o Conselho Federal de Segurança será reconstituído e realizará reuniões regulares com os representantes da Polícia Federal, da polícia de fronteira, da

(Continua na 8.ª página)

PARA UMA LONGA LUTA

PARIS, 24. A França está se preparando para uma longa e custosa luta contra os insurretos de seus territórios da África do Norte.

Simultâneamente com as conversações franco-marroquinas na estação termal alpina de Aix-les-Bains, o govêrno francês anunciou uma série de enérgicas medidas para reforçar o já formidável esfôrço militar com que intenta esmagar os rebeldes da Argélia e do Marrocos. Entre cinquenta e sessenta mil reservistas das últimas classes serão chamados às fileiras e enviados ao Marrocos. Seis outros batalhões deverão ser remetidos imediatamente para a Argélia. Mais de cem mil soldados já estão estacionados na África do Norte. Além disso, o govêrno pretende introduzir por decreto novas medidas de segurança na Argélia.

Muitos observadores da situação norte-africana são de opinião que, a despeito da rápida e às vêzes impiedosa repressão dos rebeldes argelinos e marroquinos, êstes ainda não deram a última palavra. Continua a tensão em seu ponto de ebulição em ambos os territórios, podendo a qualquer momento explodir em nova onda de violências. Acredita-se também que o govêrno esteja realmente preocupado com o fato de os últimos levantes no Marrocos terem nascido no seio das aguerridas tribos berberes do Atlas, muito mais difíceis de sufocar do que os movimentos sediciosos árabes das cidades, confinados entre os muros de suas "medinas".

O primeiro-ministro Edgar Faure está esperançoso de que o estabelecimento de um govêrno representativo no Marrocos, como resultado das atuais conversações de Aix-les-Bains, possa levar à restauração da calma naquele protetorado. Todavia, não fica de braços cruzados. As novas medidas anunciadas importam na continuação do fortalecimento militar no Marrocos e, possìvelmente, em preparativos para uma campanha dura e prolongada.

O primeiro-ministro desmentiu categòricamente as acusações dos parlamentares da extrema direita, segundo as quais estaria em contato com homens que tomaram parte nos massacres do fim da semana passada no Marrocos.

Na Argélia, que é parte integrante da França, não há razão para parlamentações com os líderes "nacionalistas". Qualquer levante naquela região é considerado rebelião contra o Estado e deve ser dominado. Contudo, os observadores daqui lembram que a luta de guerrilhas em que se têm envolvido mais de cem mil soldados e policiais há seis meses contra os rebeldes argelinos das montanhas Aures não esmagou os insurretos nem evitou o bem planejado levante sangrento de sábado último.

Muitos sobreviventes europeus dos ataques da semana que passou, queixam-se de que, fora os grandes centros, as cidades e aldeias não dispõem nem de homens nem de material suficientes para fazer frente aos rebeldes. Uns quantos, aliás, fizeram ontem manifestações contra o govêrno.

As autoridades atenderam à solicitação dos colonos e forneceram-lhes armas e permissão para formarem grupos de vigilantes.

Os líderes de cinco partidos centristas e da extrema direita enviaram telegrama a Faure hoje, sugerindo a conveniência da convocação do Parlamento, que se encontra em férias de verão desde o dia 5 e só voltará a reunir-se, normalmente, a 4 de outubro.

Por medida de segurança, conserva-se em rigorosa censura as notícias sôbre a ofensiva em grande escala movida contra os rebeldes do Atlas desde ontem.

A última informação oficial, dada como definitiva, do número de mortes causadas no massacre de Ued Zem, no sábado, hoje divulgada, diz que morreram setenta europeus, 21 dos quais menores e crianças de peito.

Atendendo ao apêlo nacionalista, as lojas de Marrakesh e Fez continuam fechadas, havendo ocorrido três casos de incendiarismo na região de Meknès, com perda das plantações européias. (R.)

Organismo internacional de desarmamento para inspecionar qualquer região do mundo

Impossível o contrôle da produção de armas atômicas – A questão é prevenir os ataques de surprêsa

LONDRES, 24 (Por Peter Steffens, da R.) Revelou-se, hoje, em círculos diplomáticos locais, que a delegação britânica às conversações do Subcomitê de Desarmamento das Nações Unidas, a terem início em Nova York, na próxima segunda-feira, terá uma aproximação flexível ao problema do desarmamento.

As conversações enter os Estados Unidos, Grã-Bretanha, França, Canadá e Rússia — os membros do Subcomitê — estão sendo consideradas aqui como o primeiro teste difícil do "Espírito de Genebra" e do recente abrandamento, pelo menos aparentemente, da política internacional soviética.

A Grã-Bretanha entrará neste teste, que poderá durar vários meses, convencida de que, se ambos os lados, o ocidente e o oriente, evitarem posições rígidas em problemas de relevância, como o desarmamento, poderá verificar-se um progresso real no caminho do abrandamento das relações internacionais.

O sr. Antony Nutting, ministro do Exterior Britânico, chefiará a delegação britânica, que partirá para Nova York, por via aérea, às últimas horas da noite de hoje.

As discussões do Subcomitê se centralizarão sôbre várias novas propostas apresentadas pelas potências ocidentais e pela Rússia, desde as últimas negociações sôbre o desarmamento, aqui, durante a Primavera.

No mês passado, em Genebra, os "Big Four" orientaram o Subcomitê no sentido de tomar em consideração todos os pontos de vista e propostas por êles apresentadas na conferência.

O presidente Eisenhower sugeriu que os Estados Unidos e a União Soviética fizessem um reconhecimento aéreo do território de parte contrária.

Sir Anthony Eden propôs que um sistema experimental de inspeção limitada fôsse estabelecido em cada lado da linha que divide o leste e o oeste da Europa.

Um porta-voz do Ministério do Exterior Britânico declarou, hoje, que, embora a posição da Grã-Bretanha sôbre o desarmamento continue baseada no plano anglo-francês ainda existente, seu govêrno é favorável a que se tome uma atitude ligeiramente mais flexível. A chave para isso é a criação de um organismo internacional de desarmamento, dentro de um tempo especificado.

O Ocidente diz que as equipes de inspeção adidas a êste organismo devem ter permisão para ir onde julgar que é de seu dever ir, na ocasião em que se julgar necessário.

Entretanto, o porta-voz deu a entender que nas próximas discussões o Ocidente não insistirá, como já fêz antes, por um padrão exato de contrôle do desarmamento.

"Não haverá retiradas do plano anglo-francês, do qual o contrôle é a base. E o contrôle é o ponto difícil do desarmamento. Neste ponto, todos estamos de acôrdo" — disse o porta-voz. — "Mas todos nós — especialmente os russos — reconhecemos as dificuldades do contrôle. Não há necessidade de se entrar em tôdas as fábricas de um país para se exercer o contrôle".

O processo de produção de armas nucleares está sendo dominado por vários países e, ao que se supõe, se tornou agora tão simples que equipes de inspeção dificilmente determinariam o total dos estoques das armas atômicas de uma nação. E' possível agora conduzir-se partes de uma arma atômica numa valise. Assim, o Ocidente considera que a principal salvaguarda contra a guerra nuclear se tornou um problema de realização de inspeções que possam revelar quaisquer preparativos para um ataque de surprêsa.

Acredita-se aqui que a delegação americana, chefiada pelo sr. Henry Cabot Lodge, apresentará propostas para um "sistema de advertência imediata", preparado pelo sr. Harold Stassen, Conselheiro Especial de Desarmamento do presidente Eisenhower. Ao que se acredita, aquelas propostas incluirão as sugestões do presidente para o reconhecimento aéreo, pedidos para o estacionamento de inspetores militares em portos, aeródromos e autoestradas determinados.

Acredita-se aqui que o "Plano Stassen" será discutido em detalhes pelo Subcomitê, que apresentará um relatório sôbre seus trabalhos à reunião da Assembléia Geral das Nações Unidas, em 20 de setembro, e à reunião dos Ministros de Exterior dos Quatro Grandes, em Genebra, no próximo dia 27 de outubro.

Pagãos e muçulmanos em luta no Sudão

Guerra civil — Levante de 3 milhões de indígenas

LONDRES, 25. Despachos recebidos hoje de Cartum, a capital do Sudão, indicam que aquêle país parece encontrar-se à beira de uma guerra civil entre o norte, muçulmano, e o sul, pagão, pois os motins militares localizados nas guarnições meridionais dão a impressão de que êstão convertendo num "levante popular".

Informa-se que extensas zonas de Equatoria, a província meridional que faz fronteira com a África Equatorial Francesa, o Congo Belga e Uganda, foram subtraídas ao contrôle do govêrno.

O "Times" diz hoje que a situação do sul representa "uma grave ameaça para o govêrno de Cartum", que se encontra isolado diante do problema. A opinião geral em Londres é de que seria um suicídio para o primeiro ministro Ismail El-Azhari solicitar ajuda à Inglaterra ou ao Egito.

Os atuais distúrbios do Sudão começaram na sexta-feira passada, dia 19, três dias depois de ter votado, por unanimidade, o Parlamento a favor da evacuação imediata das tropas britânicas e egípcias, a fim de acelerar a independência do país.

Notícias fragmentárias dizem que as desordens se iniciaram com um motim de um destacamento de soldados sudaneses do sul na pequena povoação de Torit, a uns 120 quilômetros da fronteira de Uganda, em virtude da transferência para o norte de soldados sulistas.

O govêrno agiu prontamente para fazer frente à rebelião, declarando o estado de emergência nas regiões afetadas e enviando para as mesmas fôrças militares do norte.

Os correspondentes da imprensa não obtiveram licença para visita ra área convulsionada. Por isto, as notícias disponíveis são escassas e de pouca confiança, e não se sabe com precisão qual é a situação atual. Não obstante fontes oficiais receberam notícias que indicam que o motim não foi dominado completamente e que ameaça adquirir o aspecto de um levante popular dos 3.000.000 de membros das tribos meridionais.

As informações hoje recebidas do Sudão, atribuídas a fugitivos que chegam a Cartum procedentes do sul, dizem que os rebeldes ainda dominam Torit. (U.P.)

CARTAS DE MARIA LUÍZA A NAPOLEÃO

BLUECHER INTERCEPTA A CARTA DE NAPOLEÃO

Muitas mulheres se refugiaram em Paris — Bluecher leu, e mandou a carta a Maria Luíza

Publicadas simultâneamente por tôda grande imprensa mundial. Exclusividade, no Brasil, do "Correio da Manhã".

Tradução de Thomaz Ribeiro Colaço

— 132 —

Minha Amiga — Estive a cavalo todos êstes dias. Em 20, tomei Arcis-Sur-Aube. O inimigo atacou-me ali às 6 da tarde. Venci-o no mesmo dia e causei-lhe 4.000 mortes. Tomei-lhe 2 canhões, tomou-me 2, ficamos quites. A 21 o exército inimigo formou em batalha para proteger a marcha dos seus comboios sôbre Brienne e Bar-sur-Aube. Tomei a decisão de ir sôbre o Marne e sôbre as suas comunicações, a fim de o empurrar para mais longe de Paris e me aproximar das minhas Praças. Estarei esta noite em Saint-Dizier. Adeus, minha Amiga. Um beijo ao meu filho.

23 de março de 1814.

Nap.

Esta carta teve grande influência nos destinos de Napoleão. Os aliados apanharam o estafeta e Bluecher mandou cópia da carta a Schuvarzenberg; reune-se conselho de guerra em Pouly, e êle quer retirar. O Czar, apoiado pelo corso Pozzo di Borgo, discorda. Resolvem, por Chalons, estender a mão a Bluecher. Entretanto chega outro correio apreendido, com cartas de Paris que reclamam a presença de Napoleão. O Czar provoca nova deliberação e decidem retomar o rumo de Paris. — Bluecher, depois de copiar e traduzir a carta de Napoleão, fê-la seguir para a Imperatriz.

— 133 —

Meu querido amigo — Estou atormentada por não ter notícias tuas há dois dias. Não fazes idéia como isso me preocupa. Receio que estejas doente e queira esconder-mo. Depois penso que tôdas as comunicações estão interceptadas e que ficarei como no ano passado mais de 15 dias ser ter notícias tuas. Perguntei ao Rei se êle recebera e disse-me que não. Espero que esta noite seremos mais felizes e chegará a notícia de alguma grande vitória. Paris precisa muito, pois está bem apoquentada; muitas mulheres de Meaux se refugiaram ontem em Paris o que alarmou tôda a gente. Estou contente com a minha coragem ante as circunstâncias em que nos encontramos. Mas creio que não há neste momento nem uma pessoa mais feliz do que o teu filho, que te beija e está de uma alegria encantadora. Vi-o todo o dia muito ocupado porque imaginava que era um correio e te levava notícias das tropas e nos trazia cartas tuas. Encarregou-me de te dizer que está achando a tua ausência muito longa.

A minha saúde é excelente. Acho que estou muito melhor desde há algum tempo.

Acabo de saber que o estafêta de 22 foi aprisionado. Que contratempo aborrecido! Se me davas qualquer ordem na carta que me escrevias peço-te que repitas. Estou contrariadíssima que os horrendos cossacos tenham interceptado o caminho. Tira-me uma grande parte do prazer que tenho em te escrever. Peço creias em todos os sentimentos ternos da

Tua fiel amiga Luiza.

Paris, 24 de Março de 1814 às 10 da noite.

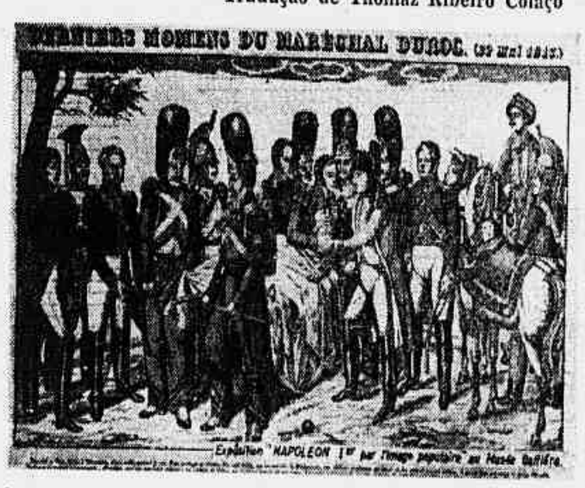

Napoleão assiste aos últimos momentos do Marechal Duroc

— 134 —

Meu querido amigo. Não pensava ter a felicidade de ter hoje notícias tuas. Recebi esta manhã uma carta tua que julgo ser de 22 ou 23 de março, pois esqueceste de pôr a data. Essa carta foi interceptada e aberta. Recebi-a esta manhã com uma carta do General Bluecher, que te mando. Apesar de seu caráter ruim, foi amável ter pensado no desgosto e inquietação que eu passaria ficando sem notícias tuas. E a verdade é que lhe estou grata. Precisava bem dessa carta para não estar inquieta. Receava muito pela tua saúde. Receio bem que algumas das minhas cartas sejam interceptadas; e que o fôsse aquela em que eu te mandava uma carta que tu me pediste para escrever. Se assim fôsse não seria agradável. Peço

(Continua na 8.ª página)

Resenha Internacional

ALEMANHA — Faleceu, depois de prolongada enfermidade, o dr. Hermann Roechling, magnata do aço do Sarre.

ESTADOS UNIDOS — O Serviço de Saúde Pública dos Estados Unidos declarou que haviam sido tomadas "medidas adequadas de segurança" para a produção e realização de testes da vacina Salk.

INDIA — Será abolida na Índia a pena de chicote. A Câmara Alta indiana aprovou hoje, unânimemente, um projeto de lei nesse sentido. A pena do chicote, que pràticamente deixou de ser aplicada, era um vestígio da legislação britânica na Índia.

WASHINGTON — Funcionários norte-americanos disseram hoje que são boas as perspectivas para se ampliar o intercâmbio com a Rússia de produtos e maquinaria agrícola que não tenham valor militar.

HAMBURGO — As greves não autorizadas pelos Sindicatos se propagaram hoje a outro grande estaleiro, elevando-se a 10.500 o número de trabalhadores em estaleiros, metalúrgicos e da construção que interromperam sua atividade no norte da Alemanha.

CALCUTÁ — Um trem expresso avançou sôbre mil refugiados que, em sinal de protesto contra a demora do govêrno de Bengala Ocidental no pagamento do auxílio, se haviam sentado sôbre os trilhos da estrada de ferro. Em consequência, houve seis mortes e dez feridos.

ÁUSTRIA — Cêrca de 13.000 médicos e 2.300 dentistas entraram em greve em tôda a Áustria, protestando contra um projeto de lei sôbre o seguro-doença.

LONDRES — A Rádio de Praga anunciou que o govêrno da Tcheco-Eslováquia decidiu reduzir as fôrças armadas do país em 30 mil homens.

JAPÃO — O premier da China comunista, Chou En Lai, ordenou a compra de arroz pelo govêrno e a implantação do racionamento nas cidades chinesas, segundo informou a rádio de Pequim.

GRÃ-BRETANHA — O Ministério do Trabalho revelou, hoje, que mais de 10 milhões de britânicos — quase a metade da população produtiva do país — tiveram aumentos de salários, êste ano.

NAS COMISSÕES DA CÂMARA

REESTRUTURAÇÃO DO FUNCIONALISMO CIVIL DA UNIÃO

Reúne-se hoje a Comissão de Serviço Público para terminar a votação do projeto

Três comissões funcionaram ontem na Câmara dos Deputados: a de Economia, a de Orçamento e a de Serviço Público.

Na primeira foram rejeitados três projetos, de acôrdo aliás com os pareceres de seus respectivos relatores. As proposições foram as seguintes: a) a que reduz para Cr$ 5,00 a taxa do ágio relativo a material importado pela prefeitura de Campina Grande, e destinado a abastecimento de água daquela cidade paraibana;

b) a que fixa em dois mil cruzeiros mensais o salário-mínimo em todo o país, e finalmente;

c) a que determina critérios para a isenção de impostos e taxas de importação, para material destinado a missões religiosas estabelecidas no país.

Os relatores dêsses projetos foram respectivamente os srs. Atilio Fontana, Sérgio Magalhães e Augusto de Gregório.

REESTRUTURAÇAO I FUNCIONALISMO

A Comissão de Serviço Público deverá reunir-se hoje pela manhã, às 9 horas, a fim de continuar a votação do projeto que reestrutura os quadros do funcionalismo civil da União e fixa os seus vencimentos. Essa reunião se destina a apreciar os destaques apresentados para algumas emendas. O restante foi votado ontem de acôrdo com os pareceres da subcomissão encarregada de fazer um estudo preliminar da matéria.

ORÇAMENTO

Quatro anexos do Orçamento Geral da União para 1956 foram votados ontem na Comissão de Orçamento. Referiam-se êsses anexos à presidência da República, à Comissão de Readaptação dos Incapazes das Fôrças Armadas, à Comissão de Reparação de Guerra e ao Estado-Maior das Fôrças Armadas.

A MORATÓRIA AOS PECUARISTAS

Providências do Banco do Brasil

Ao presidente da Confederação Rural Brasileira, o sr. Arthur Santos, diretor da Carteira Agrícola e Industrial do Banco do Brasil, comunicou já ter sido presente ao ministro da Fazenda a minuta do contrato entre aquele Banco e a União Federal, para a solução final dos processos atinentes a moratória aos pecuaristas.

MAIS AGRICULTORES JAPONESES PARA O BRASIL

Em visita ao INIC o ministro da Agricultura do Japão

Estêve em visita ao Instituto Nacional de Imigração e Colonização o ministro da Agricultura do Japão, sr. Ichiro Kono, que se fêz acompanhar do embaixador daquele país, junto ao govêrno brasileiro, sr. Saito.

Recebido pelo presidente do Instituto, sr. Carlos Viriato Saboia, membros da Diretoria Executiva e chefes de Departamentos, o titular japonês demorou-se em palestra sôbre problemas de imigração, manifestando o seu interêsse em incentivar o movimento emigratório nipônico para o Brasil.

O sr. Carlos Viriato Saboia relatou os planos do INIC sôbre a imigração dirigida, procedente do Japão, bem como o êxito que, em data recente, vêm obtendo os colonos japoneses em certas regiões do país, notadamente na Amazônia. Salientou o alto nível de desenvolvimento de algumas culturas introduzidas pelos nipônicos no extremo Norte, como a juta e fibras similares, a pimenta do reino, cuja produção já ultrapassa o nosso consumo interno, o arroz e outros produtos agrícolas. Declarou ainda o sr. Carlos Viriato Saboia que o INIC vem acompanhando o processo de assimilação japonesa à coletividade brasileira, de maneira a poder estudar o fomento da imigração nipônica.

REFORMA MONETÁRIA

Críticas do "Financial Times"

LONDRES, 25 — Em artigo publicado na sua edição de hoje, o "Financial Times" afirma que "o plano brasileiro de reforma do sistema monetário do país, de há muito previsto, poderia ter forte repercussão sôbre o mercado mundial do café".

O artigo, escrito pelo comentarista "Lombard", diz que "a incerteza que rodeia o futuro do cruzeiro, está, evidentemente, causando grande preocupação aos círculos oficiais e comerciais dos países vizinhos da América Latina".

OUTRA VITÓRIA DA PREFEITURA

no caso do morro de Santo Antônio

A Primeira Turma do Tribunal Federal de Recursos confirmou a sentença da Terceira Vara da Fazenda que deu ganho de causa à Prefeitura em ação movida pela Companhia Industrial Santa Fé em virtude do desmonte do morro de Santo Antônio, cuja propriedade essa companhia reivindica. Defendeu a Municipalidade no caso o procurador Aldo Sant'Ana de Moura, que já havia contestado o fato em primeira instância, quando exercia as funções de procurador geral.

ANULADOS PELA JUSTIÇA DOIS ARTIGOS DA LEI MUNICIPAL 820 (PROJETO 120-B)

O juiz da Vara de Registros Públicos considerou a matéria privativa da União

Os Oficiais de Registro de Imóveis não estão obrigados a cumprir as disposições dos artigos 82 e 92 da lei municipal 820, de 25 de julho dêste ano (oriunda ao projeto 120-B), de acôrdo com a decisão do juiz Moacir Rebelo Horta, da Vara de Registros Públicos do Distrito Federal.

Considerou essa autoridade que o Poder Legislativo Municipal não tem competência para estabelecer normas formais em matéria de Registros Públicos, como o fêz nos artigos citados que, assim, ficam anulados.

Regulando atribuições

O juiz declarou que, em razão daquela lei, tornava-se necessária uma providência de ordem geral, a fim de regular as atribuições e definir as obrigações. As normas contidas no art. 89, seu parágrafo único, e 90, e seu parágrafo primeiro, chocaram-se no texto da aludida lei, em desrespeito ao que dispõe o n. 15, e do ar. 3.º da Constituição. Considerou que à União compete legislar sôbre o direito material e formal inerente aos Registros Públicos, do mesmo modo que lhe cabe legislar sôbre o Direito Civil e o processual: aos Estados incumbe organizar o seu Poder Judiciário, do mesmo modo que, nos Registros Públicos, lhes cabe determinar os funcionários dêles incumbidos, sua competência, modo de investidura e graduação hierárquica.

Registros Públicos

Assim, considerou o juiz Moacir Rebelo Horta, nenhuma legislação estadual ou municipal poderá alterar as normas atinentes aos Registros Públicos, quer as materiais, isto é, as que definem a sua eficácia, os casos da sua obrigatoriedade, bem como o seu reflexo em face aos direitos que publicam ou mesmo constituem, quer os formais, que marcam a movimentação do seu mecanismo, o modo de sua realização, os livros que devem ser mantidos, os certificados do seu conteúdo, em sínteses, o processo do seu desenvolvimento orgânico, marcando aquela mesma feição ou relações que presidem o direito substantivo e o direito formal e processual.

Os artigos anulados

Os artigos da lei 820 insubsistentes são do seguinte teor:

Artigo 89 — Os titulares de direitos sôbre imóveis, ao apresentarem seus títulos para registro no Registro de Imóveis, entregarão, também, requerimento de transferência de nome, em três vias, conforme modêlo estabelecido pela Prefeitura

Parágrafo único — Para cada inscrição imobiliária na Prefeitura será apresentado um requerimento em três vias.

Artigo 90 — Registrado o título, o Oficial de Registro certificará, nas três vias do requerimento previsto no artigo anterior que conferem com o título registrado as indicações fornecidas pelo interessado, consignando nessa certidão o número de ordem de registro, bem como o livro e a fôlha em que o mesmo foi feito.

Parágrafo 1.º — O Oficial de Registro remeterá em seguida ao Departamento da Renda Imobiliária as três vias do requerimento.

CRIADA A ASSOCIAÇÃO DOS SERVIDORES DO MINISTÉRIO DA JUSTIÇA

Por iniciativa de grande número de funcionários do Ministério da Justiça fundou-se ontem, dia 25, em reunião havida nas dependências daquela Secretaria instaladas no quinto andar do edifício da Rua Evaristo da Veiga, a Associação dos Servidores do Ministério da Justiça.

A nova entidade, cuja primeira diretoria foi eleita ontem, vem corresponder a antiga aspiração dos funcionários, cujo congraçamento visa promover.

Além da defesa dos interêsses e do bem estar dos servidores do Ministério da Justiça, a Associação ontem fundada ficará responsável pela administração do restaurante instalado no 6.º andar do edifício da Rua Senador Dantas, o qual deverá ser inaugurado dentro de poucos dias.

As eleições ontem realizadas sob a presidência do dr. Raimundo Fraga, concorreram diversas chapas, tendo comparecido servidores da maioria dos órgãos do M. J. N. I.

PORTA-VOZ DO ITAMARATI:

Reforma dos métodos brasileiros de comerciar com a Europa

Comissões mistas de brasileiros e europeus farão a triagem de projetos de investimentos

O ministro Edmundo Barbosa da Silva, chefe do Departamento de Assuntos Econômicos do Itamarati, pronunciou, perante o Conselho Técnico da Confederação Nacional do Comércio, realizada sob a presidência do sr. João de Vasconcellos, uma palestra relativa aos acordos comerciais recentemente firmados pelo Brasil, com a Grã-Bretanha, a Alemanha e a Holanda, criando uma área multilateral de pagamentos entre o nosso país e a Europa. Recordou que já há tempo examinava nosso govêrno certas alterações nos contrôles de importação e exportação introduzidas em diversos países da Europa, em conseqüência da guerra. As autoridades controladoras dessas atividades, nas diversas nações, julgaram imprescindível articularem-se, a fim de que suas licenças de importação e exportação viessem a ter certa equivalência, facilitando, assim, o processamento do comércio.

"A abolição dos contrôles de importação e exportação em áreas importantes de comércio como a Grã-Bretanha, a Alemanha e a Holanda (disse), permitiu ao Brasil encetar a reforma dos seus métodos de comércio com a Europa. Essa área, que representou para o nosso país no ano passado cêrca de 308 milhões de dólares de exportação e 280 milhões de importação, talvez possa ser ampliada, de futuro, com a adesão de países como a Suécia, a Bélgica, Luxemburgo, Áustria, Grécia e, eventualmente, Itália e França. Assim, o Brasil criou um sistema de transferência de moedas que ainda não é o de plena conversibilidade, mas que faculta ao importador usar sua receita para adquirir as mercadorias de que necessite no país que melhores condições de qualidade e de preço lhe ofereça. O sistema terá, de um lado, o efeito de baratear o custo das importações nos mercados de origem; e, de outro, permitirá estabelecer-se no Brasil, enquanto persistir o sistema de leilões, a equivalência dos custos, em cruzeiros, das moedas de importação, nivelando-se, portanto, também os custos no terreno do cruzeiro."

Referindo-se aos investimentos de capitais estrangeiros no Brasil, declarou que embora a Instrução n.º 113 da SUMOC seja bastante liberal no ..tido de facilitar tais investimentos, o registro dessa entrada de capitais constitui ônus financeiro para o futuro, projetando-se na balança de pagamentos dos anos vindouros de tal forma que o govêrno tem de agir com cautela, mòrmente porque o país precisa importar artigos vitais, que devem ser custeados com receita normal.

Assim, enquanto não se resolver entre nós o problema do petróleo e não se propiciar um clima de maior estabilidade, capaz de atrair capitais estrangeiros para suplementar o desenvolvimento nacional, será da receita das exportações brasileiras que teremos de lançar mão para fazer face aos investimentos que necessitamos. O sistema foi adotado nos acordos recentemente firmados com a Alemanha, a Inglaterra e a Holanda; através das contas criadas por êsses acordos de pagamento, poderão ser feitos todos os investimentos. Comissões mistas, já criadas, de brasileiros, franceses, holandeses e alemães farão a triagem dos projetos de investimento, a fim de que os governos interessados só considerem pedidos de exportação, para o Brasil, de equipamentos financiados para as iniciativas que mereçam a aprovação do govêrno brasileiro. Dentro da receita resultante das exportações brasileiras, e sujeitos a essas formalidades, os investimentos de capitais estrangeiros poderão processar-se normalmente.

SACERDOTE BUDISTA PASSA PELO RIO

Taio Sasaki é um dos chefes da seita shintoista no Japão — Veio visitar a colônia japonêsa de São Paulo e, em particular, o templo budista de Mogi das Cruzes — "Nem quero pensar em bomba atômica..."

Passou pelo Rio ontem, viajando pela Pan Americana e com destino a São Paulo, um destacado sacerdote budista, um dos chefes da seita shintoista no Japão. Taio Sasaki é o seu nome, tem 62 anos de idade, embora aparente menos, franzino, com um rosto tranquilo. Trajava uma espécie de batina, de côr branca, sôbre a qual trazia uma opa de seda de côr prêta, tendo ainda uma "kesa" (distintivo do sacerdote shintoista) de côr amarela. Esta "kesa", à distância, dá a impressão de um salvavidas.

O MOTIVO DA VIAGEM

O reverendo Taio Sasaki não fala inglês. As suas declarações foram prestadas à reportagem através de um passageiro do mesmo avião, o médico Y. C. Yang, que, gentilmente, serviu de intérprete.

O sacerdote budista vem ao Brasil para visitar a colônia japonêsa de São Paulo e, em especial, a cidade de Mogi das Cruzes, onde se ergue um templo de sua religião. A seita shintoista tem 50 milhões de adeptos só no Japão e é a mais importante dêste país, sendo que até a última Grande Guerra era a religião oficial japonêsa.

A POLÍTICA NO JAPÃO

Discorrendo sôbre a política de seu país, o reverendo Taio Sasaki declarou que a política japonêsa atravessa uma fase de tranquilidade, com o domínio do Partido Conservador. Os comunistas vêem diminuir sua influência e o seu prestígio, fazendo pouca agitação. Ao seu ver, todos os japoneses confiam e acreditam em que Oriente e Ocidente possam viver harmoniosos e em paz e que os Estados Unidos e a Rússia vão entrar agora num período de franco e mútuo entendimento.

A BOMBA ATÔMICA

Inquirido sôbre a bomba atômica, o nosso focalizado respondeu secamente que "nem queria pensar em bomba atômica". Nem outro japonês qualquer.

A RELIGIÃO SHINTOISTA

Voltando a falar sôbre sua religião, Taio Sasaki esclareceu que o shintoismo não possui cerimônias do tipo da missa católica, mas ofícios religiosos de duração prolongada e que variam bastante, de acôrdo com o objetivo e os dias.

A BAGAGEM

Taio Sasaki traz uma volumosa bagagem, sendo que a maioria das peças está envolta num tecido que se assemelha, em côr e em consistência, ao pano de saco. Taio Sasaki, com uma tranquilidade perfeitamente oriental, atendeu a tôdas as perguntas dos repórteres e ficou aguardando o prosseguimento de sua viagem para São Paulo.

BANQUETE À COMISSÃO DA REVISÃO DA FARMACOPÉIA

Pelo término do trabalho de revisão e atualização da Farmacopéia Brasileira, a Indústria Farmacêutica do Rio de Janeiro homenageará a Comissão que executou o importante trabalho, com um banquete a ser realizado no *dia 2 de setembro, sexta-feira, às 20 horas, no Hotel Glória*. A "Comissão de Revisão da Farmacopéia" é composta dos seguintes membros: Presidente: dr. Benoni Laurindo Ribas; membros de S. Paulo: drs. Ariosto Buller Souto, Júlio Sauebronn de Toledo, profs. Richard Wasick, Quintino Mingoja, Fca. Cendy de Castro Guimarães, drs. Germânio Nazário, Hécules Vieira de Campos, prof. Henrique Tastaldi, Carlos Henrique Liberalli, Fco. Vicente Ferreira Greco; membros do Rio de Janeiro: dr. Sebastião Duarte de Barros, Raymundo Moniz de Aragão; prof. Militino Rosa, Fco. Antônio C. A. Coutinho e Jayme Pecegueiro Gomes da Cruz, Oswaldo Lazzarini Peckolt, Flávio Frota, prof. Abel de Oliveira, cap.-fragata Fco. Vicente de Paulo Castilho. As adesões podem ser comunicadas à A. B.I.F. (tel. 52-4271) ou ao Sindicato da Ind. Farmacêutica (tel. 42-8682) onde se encontram os "tickets" para o jantar.

PRÊMIO GENERAL TASSO FRAGOSO

Em documento timbrado do Ministério da Guerra, gabinete do ministro, Biblioteca do Exército, e firmada pelo ten.-cel. Umberto Peregrino, diretor, recebemos, para publicação, as instruções para a concessão do "Prêmio Gen. Tasso Fragoso" a ser concedido à melhor obra sôbre assunto de cultura militar. A regulamentação e as instruções são as seguintes:

I — De acôrdo com a autorização do Exmo. Sr. Ministro da Guerra contida no Aviso Ministerial n. 638, de 3-VIII-955, ficou instituído o "Prêmio General Tasso Fragoso", em homenagem ao ilustre soldado, de excepcional valor profissional, o qual exerceu decisiva influência na modernização da instrução do Exército, e foi escritor fecundo e escorreito, a quem devemos os mais desenvolvidos e substanciais estudos da nossa História Militar.

II — O Prêmio General Tasso Fragoso, no valor de cinqüenta mil cruzeiros (Cr$ 50.000,00) será conferido, cada ano, ao autor do melhor trabalho inédito, versando assunto de cultura militar.

III — Para os efeitos dêste Prêmio, serão considerados assunto de cultura militar: História Militar (incluídas Memórias, Biografias ou outras contribuições que constituam subsídios históricos fidedignos e valiosos), Geografia Militar, Geopolítica, Economia de Guerra, Filosofia da Guerra, ou quaisquer matérias colocadas do ponto de vista da Defesa Nacional, excluindo-se, entretanto, os trabalhos de natureza estritamente técnica.

IV — Só serão aceitas inscrições de trabalhos cujos originais, dactilografados em espaço dois, papel tipo ofício, atingirem ao mínimo de duzentas páginas de texto.

V — Permitir-se-á aos autores apresentarem as ilustrações, que porventura acompanhem o trabalho, em volume à parte.

VI — A inscrição será feita mediante carta do autor dirigida ao diretor da Biblioteca do Exército e acompanhada de cinco exemplares, na forma dos itens IV e V, do trabalho a ser inscrito.

VII — será obrigatório o uso de pseudônimo, devendo ser enviada a identificação do concorrente, em envelope lacrado, que será aberto, após o julgamento, em cerimônia pública, préviamente anunciada.

VIII — A concessão do Prêmio será feita por decisão de uma Comissão Julgadora à qual serão submetidos os trabalhos inscritos.

IX — A Comissão Julgadora será composta de cinco Membros, nomeados pelo Exmo. sr. ministro da Guerra, por indicação do diretor da Biblioteca, que escolherá quatro dêles entre figuras de notória projeção intelectual no meio militar e civil.

X — O outro integrante da Comissão Julgadora pertencerá, obrigatòriamente, à Comissão Diretora de Publicações da Biblioteca do Exército e será escolhido por sorteio.

XI — Os nomes dos componentes da Comissão Julgadora serão anunciados, cada ano, antes da data da abertura das inscrições.

XII — O prazo das inscrições será, cada ano, de primeiro a trinta de outubro, e o resultado do julgamento será anunciado quarenta e cinco dias após o encerramento das inscrições.

XIII — As decisões da Comissão Julgadora serão irrecorríveis.

XIV — A Comissão Julgadora poderá decidir que a nenhum dos concorrentes o "Prêmio" será conferido, mas não o poderá fragmentar ou dividir, salvo no caso do trabalho feito em colaboração, quando a recompensa será atribuída, em conjunto, aos respectivos autores.

XV — A obra premiada será editada pela Biblioteca do Exército, à qual o autor se obriga a ceder os direitos autorais para a primeira edição.

XVI — As obras que merecerem da Comissão Julgadora menção honrosa, serão igualmente editadas pela Biblioteca do Exército, desde que os autores se submetam às condições para a edição, prescritas no regulamento da Biblioteca.

XVII — os originais enviados a julgamento poderão ser devolvidos a seus autores, se êstes o solicitarem até sessenta dias após o julgamento.

XVIII — O "Prêmio" será entregue em solenidade especial comemorativa do aniversário da fundação da Biblioteca do Exército, cada dia quatro de janeiro.

A CÉDULA E EU

Nessa história da Cédula Oficial, estou assistindo tudo de camarote.

A idéia foi sugerida em mensagem do presidente da República ao Congresso quando ministro da Justiça Marcondes Filho (grande mancada), tendo o Tribunal Eleitoral elaborado o anteprojeto a pedido do govêrno. Isso já faz bastante tempo. Se houvesse sido aprovada, a esta hora o eleitorado estaria suficientemente instruído e não se falava mais nisso. O P.S.D., porém, impugnou a medida apontada como moralizadora do pleito presidencial, fechando a questão.

Escrevi dois ou três grifos a respeito, procurando mostrar o êrro em que incidia o majoritário.

O presidente da agremiação, Amaral Peixoto, argumentou comigo sôbre o assunto, expondo os motivos pelos quais não podia aceitar a Cédula Oficial. Não me convenci e mais uma vez chamei a sua atenção para as conseqüências da intransigência manifestada.

O tempo correu e o P.S.D., de olhos cerrados, deitou abaixo na Câmara a emenda que instituia a Cédula.

Eis que o Senado se levanta e vota já então um projeto seu sôbre a matéria, remetendo-o à apreciação da outra Casa do Parlamento.

Criou-se aí o impasse e creio que o P.S.D. percebeu que era imperioso transigir.

Entrementes, o Correio da Manhã *apontou um caminho pelo qual todos poderiam trafegar sem constrangimento. O majoritário imediatamente aplaudiu a fórmula, deixando de lado a teimosia em que se encastelara. Corre daqui, corre dali, chegou-se afinal a um denominador, com a colaboração da Justiça Eleitoral.*

Bem examinados os autos, mudou-se apenas o sofá e a coisa vai andar, segundo se imagina. Imaginemos também, com boa vontade, que vá mesmo andar. Acreditam que haja tempo para a votação da Cédula Única, e, se houver, que possa ser aplicada com sucesso na eleição geral de 3 de outubro?

Vou lhes dizer francamente que não acredito.

Já agora, não é mais o P.S.D. que se opõe: quem não quer é a U. D. N.

Mas como, se era precisamente a U.D.N. que pleiteava a Cédula Oficial, e a Cédula Única outra coisa não é, em última análise, senão outra forma de cédula oficial?

Durma-se com um barulho dêsses! O P.S.D., que a tudo se opunha, agora concorda e a U.D.N., que tudo queria, agora tudo recusa!

Mas, como disse no começo, estou assistindo a conteúdo de camarote. São brancos, lá se entendam.

O fato, porém, é que me meti no embroglio, *de cabeça fria, há meses, quando tudo podia ter caminhado livremente. Zombaram entretanto de minha experiência, que era e é produto de observação acurada e nesta altura dos acontecimentos, se quiserem dar a mão à palmatória, estou aqui; se não quiserem, não me importo, porque — já o disse — refestelado de camarote aguardo tranqüilo a Justiça de Deus na voz da história.*

Lembro, contudo, aos partidos empenhados na inglória batalha, que há uma Nação chamada Brasil, com 57 milhões de habitantes, cujos destinos não podem ou pelo menos não devem estar na dependência de meia dúzia.

All Right

SUPRIMENTO DE Cr$ 106.350.547,50 ao Ministério da Marinha

O diretor-geral da Fazenda autorizou o suprimento de Cr$ .... 106.350.547,50 ao Ministério da Marinha.

Outrossim, determinou a remessa do processo à Diretoria da Despesa para os devidos fins.

OS INIMIGOS INTERNOS

Pior ainda que a efetivação do golpe, é a atmosfera de desassossêgo que reina nesta cidade e em São Paulo. Os dois centros mais importantes da vida nacional passam por um autêntico drama, que é o da atribulação, da insegurança. A insegurança no dia de amanhã, a insegurança de todos os momentos. Espera-se de uma hora para outra acontecimento grave, subversão súbita da ordem, a instalação de um regime de exceção que ninguém sabe o que é. Os boatos cortam os ares e de vez em quando deixam de ser boatos, porque recebem a confirmação de um pronunciamento qualquer estranho, que vem positivar não tratar-se o que se está sentindo de pura crise psíquica, de loucura coletiva produzida por um delírio, mas que alguma coisa germina de fato, alguma coisa vem sendo arquitetada.

* * *

Dizem todos que esta inquietação só atinge as duas capitais, a da República e a do Estado de São Paulo e que o resto do país vive normalmente, o que não me parece muito certo. Sei que Belo Horizonte, por exemplo, já vive sob o domínio dessa insegurança que é a mais desgraçada das opressões.

Poupou-nos o destino o martírio de vivermos os sobressaltos de inimigos permanentes situados em nossas fronteiras. Estamos geogràficamente colocados o mais distante possível da zona crítica mundial, da zona de guerra. Somos por isso mesmo, na relatividade das coisas terrenas, um povo com elementos para ser feliz. Nosso território é enorme; o Brasil é quase um continente e a circunstância de nossa tenuidade populacional oferece oportunidade de vida fácil, menos competitiva do que em outros países, a cada um dos habitantes do Brasil. Todos os brasileiros ou não aqui sediados podem trabalhar, sem disputarem o direito ao trabalho como um privilégio, como um favor divino. Nada mais propício a um povo do que essa garantia de atividade. Formamos uma espécie de país cósmico, possuimos as mais diversas regiões, repartidas harmonicamente em nosso corpo nacional. Temos zonas em que as culturas são sacrificadas pelo frio e temos terras de sol permanente, o que é uma verdadeira riqueza potencial, uma variedade interessante para o desenvolvimento dêste país, em condições de originalidade incomparável.

No entanto, como se fôsse para compensar a tranqüilidade de nossa colocação no mundo, e a margem natural que oferecemos para uma vida mais ou menos segura aos habitantes dêste país, inventamos, inventam as nossas falsas elites, uma tortura ainda maior que a provocada pelo inimigo externo. O inimigo externo é um elemento de unidade nacional, de frente sagrada, e até mesmo, com todos os perigos reais que oferece, com tôdas as suas conseqüências funestas, é êle uma garantia de eqüilíbrio para a sanidade mental do povo. Vive-se com o perigo exterior, com a atenção voltada para um objetivo precisamente colocado e oferecido à nossa observação. O que é infinitamente mais desesperante porém, é o que se passa em nosso país, graças à criação permanente de fantasmas, ao desajustamento interno, às inquietações produzidas em nosso laboratório. Como não temos particularmente e objetivamente um inimigo a atingir, ou que nos atinja, e que só seremos envolvidos no caso de uma luta de caráter total e universal — inventamos, para nossa auto-punição, inimigos internos, filhos de nossa loucura, do nosso orgulho, de nossa imaturidade trágica.

Um inimigo externo enriquece e informa um povo, desperta-lhe qualidades de resistência, estimula mesmo nos mais fracos as virtudes e a nobresa. O inimigo interno é porém, o estraçalhamento, a desmoralização, o enfraquecimento de tôda a capacidade criadora e o perigo da formação de rivalidades e divisões que nem mesmo o tempo dissolverá, constituindo enfermidade permanente, que acompanhará sempre a marcha da nacionalidade.

* * *

Vivemos nesta hora de nossa existência, em plena formação de inimigos internos. Funciona de forma permanente o nosso funesto laboratório psíquico. O golpe e o anti-golpe — o ilegal e o legal — a raça dos puros e a dos impuros, que se defrontam — são produtos, conseqüências da doença mental que êste país sofre nesta hora. Os *donos da verdade* procuram impôr as suas idéias, com evidente desprêzo e o propósito deliberado de humilhar violentar e desrespeitar a verdade alheia. Vemos agitar-se o fantasma da guerra-civil, manifestar-se o ódio, erguer-se a incompreensão de todos os lados. E por que tudo isso? Porque a *elite* mais atuante, a mais brilhante, a que melhor formula, a mais moralisante, a mais elegante, a mais aguérrida em palavras não se adapta à realidade, não compreende o Brasil e está ultrapassada; e não dispondo de humildade para reconhecer a sua inadaptação, a sua falta de integração no problema brasileiro, prefere o fim de tudo à desaparição de sua liderança.

* * *

A nação vive dias inquietos. As atividades mais fecundas estão suspensas, com prejuízos incalculáveis para todos. Um nervosismo, uma exacerbação cada ver mais doentia, uma sensação de angústia adoece o Brasil mais consciente. Ameaça alastrar-se o mal, da angústia, por tôda a parte, até mesmo entre os mais humildes.

Para onde vamos? perguntam-se todos os que pensam. Os céticos, os desenraizados e os perversos riem; os homens normais e sérios sentem-se infelizes e perturbados. Os animosos e heróicos preparam-se para uma luta áspera. E os contemplativos, as almas religiosas, esperam que o Senhor envie à sua terra de Santa Cruz um Anjo trazendo nas mãos um facho com a chama do bom senso, a fim de iluminar esta pátria, que o ressentimento deseja transformar numa espécie de Abacia desolada.

Augusto Frederico Schmidt

TÉCNICOS PORTGUESES VISITAM O MINISTRO DA AGRICULTURA

Os técnicos em pesca portugueses, tendo à frente o sr. João de Lemos S. Castelo Branco, diretor do Gabinete de Estudos das Pescas de Portugal, e acompanhados do sr. Ascânio Faria, diretor da D. C. P., estiveram em visita ao ministro Munhoz da Rocha, com quem palestraram a respeito das pesquisas que vão realizar em nosso país.

Na madrugada de ontem, os aludidos técnicos visitaram as instalações do Entreposto de Pesca desta capital, dando cumprimento a um programa préviamente traçado pelo gabinete do ministro da Marinha.

Ainda ontem, na parte da tarde os mesmos técnicos percorreram o parque industrial de conserva do pescado, localizado em São Gonçalo, no Estado do Rio.

Cr$ 4.628.447,50 PARA PAGAMENTO AO GOVÊRNO DO CEARÁ

A Delegacia Fiscal no Ceará foi concedido o crédito de Cr$ .... 4.628.447,50, aberto ao Ministério da Fazenda pelo decreto n. 32.421, de 12 de março de 1953, para pagamento ao govêrno daquele Estado.

LEIA JORNAL DE DEBATES

REAPARECEU EM TODAS AS BANCAS. Editado em S. Paulo, Cr$ 3,00. (29580)

A SANGUESSUGA

OUTRO ONUS (EM PERSPECTIVA) SÔBRE OS CONTRIBUINTES DA PREVIDÊNCIA

Empregados e empregadores contribuintes da previdência social estão ameaçados do desconto de mais uma taxa. Foi o que se revelou na última reunião da Federação das Indústrias do Rio de Janeiro. Informou-se ali que o projeto aprovado na Câmara sôbre a concessão de salário família de Cr$ 200,00 a todos os trabalhadores, depois de arquivado no Senado, foi agora "desenterrado para votação, às vésperas das eleições". O projeto, segundo adiantou o sr. Álvaro Ferreira da Costa, permite aos presidentes de institutos de aposentadorias e pensões fixarem a taxa, vigorando a mesma por um ano e sendo revista no subseqüente. O sr. Ferreira da Costa fêz sentir que os presidentes de autarquias ficariam assim com poderes para fixar a taxa em quanto quisessem, o que não era permitido nem ao Ministro do Trabalho. Perguntou como se poderiam fixar os preços de custo em face da versatilidade da taxa proposta. Reclamou contra o vício de certos legisladores redigirem e aprovarem projetos puramente demagógicos. "Tenho em minha mesa (disse) uma pilha de cêrca de trinta centímetros de altura de papéis. São cópias de projetos apresentados apenas em 1955 no Legislativo e que, de uma forma ou de outra, dizem respeito a intervenções na economia privada das emprêsas".

A seguir, pediu a atenção da casa para o projeto de lei orgânica da Justiça do Trabalho, propondo (o que foi aprovado) que a Federação pleiteasse do Legislativo a supressão do artigo que impede a recondução dos representantes classistas, os vogais das juntas de conciliações e julgamento, por mais de uma vez.

Presidiu a sessão o sr. José Ignácio Versiani, que informou que o Escritório Comercial do Brasil na Itália estava solicitando a cooperação dos industriais brasileiros para a Feira do Levante, que se realizará ali brevemente, tendo o govêrno italiano determinado uma série de concessões especiais, inclusive redução de 30% nos preços das passagens para os homens de negócio brasileiros que pretendam visitar aquêle país na época da exposição.

hoje

...apenas por

1.550,00

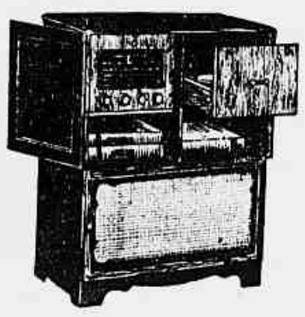

mensais sem entrada (ou como melhor lhe convier)

Radiofono GENERAL ELECTRIC
- rádio de 8 válvulas, c/ funções múltiplas.
- 3 faixas de ondas
- alto falante de 12"
- toca discos automático p/ discos de 7, 10 e 12 polegadas e c/ 4 velocidades.

Visite CÂMARA DE AUDIÇÃO — uma nova sala de exposição para seu maior confôrto.

casa NENO
a maior rêde de lojas do râmo.
Rua Sete de Setembro, 145
Madureira • Penha • Niterói

Dr. SPINOSA ROTHIER
DOENÇAS SEXUAIS E URINÁRIAS — TRATAMENTOS E OPERAÇÕES DA PRÓSTATA. Rua Senador Dantas, 44 - 3.º andar. Tel. 22-3657. (63487)

Prof. Claudio Goulart de Andrade Ginecologia, Partos, Cirurgia, Da Acad. Nacional de Medicina. Cons. Ed. Pôrto Alegre, 5.º andar, salas 518/520. Tel.: 42-5353.

DR. A. DE CARVALHO AZEVEDO
DOENÇAS DO CORAÇÃO — Mudou-se para Av. Marechal Câmara, 271 — 8.º andar — 52-1355 — Marcar hora.

AULAS DE PIANO
Aulas adiantadas de piano: Madame Pétrus Verdié, da Escola Leschtizki. Fone: 27-8411. (65002)

LOTERIA FEDERAL
AMANHÃ
3 Milhões de Cruzeiros

OS BONDES DESAPARECEM DA CIDADE POR OBRA DA IMPREVIDÊNCIA

A "Light" há dias anuncia na imprensa que, por falta de atenção do Departamento de Concessões (não quis conceder aumento no preço das passagens) viu-se forçada a reduzir o volume do serviço de bondes, para poder continuar prestando êsse serviço

A supressão de várias linhas de bonde — algumas das quais serviam a localidades que não contavam com nenhum outro meio de transporte coletivo — tem provocado certa surprêsa e não pequeno descontentamento em certa parte da população. Ontem foram suprimidas mais três linhas, com o que já se eleva a nove o total de supressões.

Quais os motivos de medidas tão drásticas? Há razão plausível para tanto? Desde o dia 14 do corrente mês a Companhia de Carls, Luz e Fôrça vem noticiando na imprensa as razões, as formas de supressão e as datas. Alega a emprêsa: "Desde muitos anos a execução dos serviços de bondes é deficitária, e a partir do fim da guerra o desequilíbrio financeiro se agravou de forma alarmante. Os contratos de concessão, do fim do século pasado e princípios deste século, foram firmados na base das condições financeiras e sociais vigentes na época. Estas, porém, se alteraram de modo completo e de todo imprevisível, notadamente aos últimos trinta anos; e as concessionárias ("Light" e Companhia Ferro Carril do Jardim Botânico), assim, passaram a suportar os pesadíssimos ônus decorrentes dessas alterações, e sem qualquer reajustamento no preço de seus serviços — ao contrário do que ocorreu com a indústria privada, e mesmo com a estatal".

LINHA 31 — LAPA-LEOPOLDINA
Essa foi uma das primeiras vítimas

AGRAVA-SE A SITUAÇÃO

Prosseguindo, justifica a "Light": "Os aumentos no custo da mão-de-obra e de materiais, os novos ônus sociais e trabalhistas, e, de forma geral a majoração de todos os encargos que a indústria privada pode suportar graças à liberdade de corrigir os preços dos seus serviços ou utilidades, no caso das concessionárias de serviços públicos só poderiam ser atendidos mediante concordância ou providência do Poder Concedente. A partir de 1946, sob o efeito da grande alteração de preços que já então se verificava, a situação das concessionárias agravou-se de maneira ainda mais acentuada. Em sucessivos ofícios, petições, relatórios e audiências, as companhias procuraram colocar o Poder Concedente — Prefeitura do Distrito Federal — a par da grave situação e das repercussões que acarretaria para o serviço o desconhecimento da nova realidade econômico-financeira, indicando medidas corretoras e sugerindo soluções viáveis, no interêsse da preservação do sistema tranviário. Invocaram, também, o princípio da revisão tarifária que a Constituição consagra e manda aplicar inclusive às concessões anteriores, para que os lucros dos concessionários não excedendo a justa remuneração do capital, lhes permitam atender à necessidade de melhoramentos e expansão dos serviços."

OS "DEFICITS"

Mais adiante afirma a emprêsa que, para dar uma idéia da situação real das companhias, basta referir que o "deficit" do serviço de bondes, mesmo sem previsões de depreciação, amortização e quaisquer outras reservas, no ano de 1953 alcançou a cifra de 142 milhões e 457 mil cruzeiros. No ano de 1954 elevou-se à cifra de 199 milhões, e 666 mil cruzeiros, e, no primeiro semestre dêste ano atingiu à importância de 105 milhões e 882 mil cruzeiros E' de amplo conhecimento — assinala — que em decorrência de sucessivas reivindicações de aumento salarial, tem o Poder Concedente autorizado majorações nas passagens de bonde; mas estas, por fôrça de condições expressas das próprias autorizações, se destinam única e exclusivamente a atender ao reajuste de salários, sem que parcela alguma se haja reservado para fazer face às continuas elevações de preços do material e dos demais encargos da operação. Importa ainda — esclarecer — diz — que essas alterações de tarifas se têm mostrado insuficientes até mesmo para o fim a que se destinam, isto é, para cobrir os ônus decorrentes dos novos níveis salariais. Comissões de peritos da Prefeitura têm verificado o estado deficitário do serviço de bondes.

"Circunstâncias que escapam à apreciação das companhias (afirmam), impediram até a presente data pudesse ser atendido o apêlo formulado, encontrando-se as emprêsas na imperiosa necessidade de — para assegurar a continuidade da prestação dos serviços em seu conjunto — reduzir o volume dos mesmos".

ACABARIAM OS BONDES

De nossa parte só podemos acentuar que os argumentos alegados pela Companhia de Carris, Luz e Fôrça, e Companhia Ferro Carril do Jardim Botânico, serviriam, sem artifício algum de interpretação — como já afirmamos em tópico ontem publicado no "Correio da Manhã" — para acabar com todo o serviço de bondes na cidade. Ainda bem que a "Light" promete não chegar a tanto. Apenas deseja "assegurar a continuidade da prestação dos serviços no seu conjunto". Mas a verdade é que a supressão dessas linhas — algumas delas em localidades que não contam com outro meio de transporte, como já assinalamos — trará conseqüências desastrosas para uma população que mesmo antes das supressões já era extremamente sacrificada em matéria de transporte.

Assinale-se, por outro lado, que na Prefeitura há um departamento, chamado de Concessões, diretamente ligado ao assunto. Mas até o momento, ao que parece, nada fêz para contornar a situação. Pelo menos é o que há a entender a "Light" nas notícias divulgadas pela imprensa. O Departamento de Concessões, não há dúvida, precisa agir. Pelo menos deveria vir a público para esclarecer algumas coisa, pois que até agora não esclareceu coisa alguma, nem se defendeu das acusações da Companhia de Carris e da Companhia Ferro Carril do Jardim Botânico. E a coisa se torna mais séria quando se constata que as emprêsas por êle fiscalizadas suprimem as linhas, violando ostentativamente — pois publicaram na imprensa com bastante antecedência as supressões — obrigações contratuais enquanto o Departamento de Concessões se mantém mudo. O prefeito precisa socorrer imediatamente êsse departamento, que parece destinado a uma morte lenta no que concerne à defesa dos interêsses da população no caso dos transportes coletivos da cidade.

Finalmente ressalte-se que ontem — a "Light" mais uma vez anunciou com antecedência o que iria fazer — foram suprimidas mais três importantes linhas de bonde — a Linha 69 — Aldeia Campista-Malvino Reis; a 63 — São Francisco Xavier, e a 7 — Jóquei Clube. (Ver tópico na 6ª pág.: "Supressão de bondes").

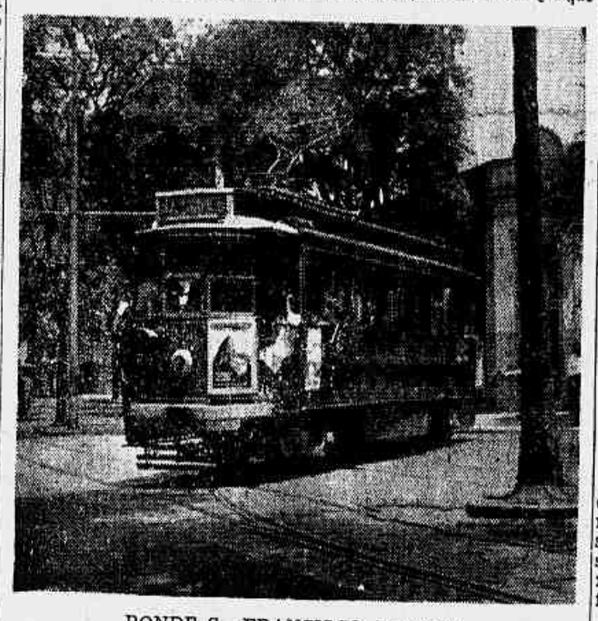

BONDE S. FRANCISCO XAVIER
De mal a pior; agora péssimo: foi suprimido

CONVITE

Convidamos os proprietários de Hotéis, Restaurantes, Chefes de cozinhas de Hospitais, Corporações Militares e demais casas congêneres e o povo em geral, a vistar nosso estabelecimento, para conhecer o novo sistema de preparo das aves para o consumo:

"Depenagem a sêco". A galinha e frango, abatido e limpo a sêco, oferece melhor higiene, maior sabor e mais nutritivo. É o sistema preferido pelo Serviço Sanitário dos principais países do mundo.

O REI DOS CABRITOS

Matadouro de Aves e Pequenos animais

Rua do Riachuelo, 180
Tel.: 32-3800

Agradecemos a visita
A Gerência
(43350)

ASSISTÊNCIA AOS LÁZAROS

Combater a lepra é obra de solidariedade humana e de defesa social. — Sociedade do Distrito Federal de Assistência aos Lázaros e Defesa Contra a Lepra — Rua Santa Luzia, 793, 15.º, sala 1.513.

BATERIAS
Firestone
GARANTIDAS POR 1 ANO

Para trocar sua bateria, venha até o nosso Pôsto. Temos estoque completo de baterias Firestone e amplo aparelhamento para testes. Oferecemos preços especiais.

E LEMBRE-SE: mesmo usada, sua bateria ainda tem valor!

Distribuidor das Baterias Firestone

NICOLAU GHEORGHE & CIA. LTDA.
Rua do Lavradio, 174 - Fone: 52-1399 e
Pôsto Colorado - Av. Brasil, 7.380 - Tel. 30-9117
Rio de Janeiro

FESTEJADO, ONTEM, O "DIA DO SOLDADO"

Como decorreram as solenidades na Praça Duque de Caxias — A ordem do dia do ministro da Guerra — Personalidades agraciadas com a Ordem do Mérito Militar

Revestiram-se de brilhantismo as festividades de ontem, comemorativas do "Dia do Soldado", em homenagem ao Duque de Caxias, patrono do Exército. A praça Duque de Caxias, local das festividades, apresentou-se engalanada com as côres nacionais. O Panteon e o Monumento de Caxias, enfeitados com galhardetes de flôres naturais, também apresentavam belíssimo aspecto.

Cêrca das 10 horas chegou ao local o presidente da República que, em companhia dos ministros da Guerra e do Exterior, do marechal Mascarenhas de Moraes, e de outras altas autoridades, passou a assistir as solenidades da tribuna armada para os Conselheiros da Ordem do Mérito Militar. Após as honras protocolares e o toque do Hino Nacional, foram prestadas outras homenagens ao Patrono do Exército. Pouco depois, o coronel Augusto Fragoso, procedeu à leitura da Ordem do Dia do ministro da Guerra, seguindo-se a cerimônia da entrega das condecorações com que foram agraciadas várias personalidades da Política, do Judiciário, do Legislativo, das Armas e das Artes.

A ORDEM DO DIA DO MINISTRO DA GUERRA

Foi a seguinte a Ordem do Dia do ministro da Guerra a propósito das comemorações do "Dia do Soldado": "Uma vez mais — ao ensejo do aniversário do Marechal Duque de Caxias, excelso Patrono do Exército, à sombra tutelar de seu Monumento e junto ao Panteon que lhe agasalha o relicário dos ossos para a reverência dos pósteros e a perene gratidão da Pátria — Govêrno, Fôrças Armadas e Povo do Brasil, se congregam repletos de cívica ufania para as tradicionais cerimônias de exaltação da memória do estadista-soldado que tanto soube exemplar em virtudes e valor para o brilho e glória de nossas Armas e para honra e grandeza de nossa Bandeira.

Soldado: — ninguém o superou na serena austeridade de seu caráter sem jaça; todos em uníssono o apregoam sem par na bravura dos combates; genial, nos planos de batalha que traçou e, sobretudo, isento, desambicioso e magnânimo na vitória.

Estadista: — completava na governança, nos gabinetes ministeriais e nas lides parlamentares, pelo trabalho afincado e pela persuasão e cordura, o que sua espada leal e invicta granjeara sôbre as mesquinhas paixões e envergadas ambições que tentavam por somenos subverter a ordem, sonegar as leis e os próprios fundamentos da nacionalidade abalar.

Predestinado pró-homem, herdeiro de alta progênie, combateu menor pela maioridade da Pátria e ascendeu na hierarquia das Armas e da nobreza pelejando aqui, no Norte, em Piratininga, nas Alterosas e nos Pampas, sempre pela lei e pela ordem, a construir a estrutura do Império e a forjar nas lutas os liames indesfaçáveis de nossa eterna unidade. E quando, mal refeito das tropelias fratricidas viu-se ensombrarem de ameaças e agressões os horizontes das lindes sulinas, êi-lo que toca rebate à alma brasileira para a defesa da honra e da integridade nacionais, indo na maturidade e na própria vetustez conquistar para o Brasil os mais belos triunfos sul-americanos e passear nossas tropas vitoriosas pelas capitais dos países que nos agrediram sem razão.

Cruzado da Independência, sustentáculo da Regência, construtor de nossa Unidade e Condestável do Império — ninguém melhor paradigma de soldado, ninguém maior o superara por feitos, valor e glórias, na escolha feliz dos pósteros para Patrono do Exército, que tanto dêle se orgulha e, como os bravos de Itororó, hoje, como ontem e sempre, lhe saberá ouvir e seguir o supremo comando: — "Sigam-me os que forem brasileiros".

Felizes os povos que possuem, no tesouro de suas tradições, valores humanos que lhes possam inspirar exemplos de bravura, caráter, desambição e honra para as vicissitudes das horas amargas e dos tempos difíceis!

Também nós, Deus louvado, na sequência de nossa história, a cada passo os topamos, e, sem desaprêço por nenhum dêles, nós soldados do Brasil, mais uma vez confessamos de público e com orgulho, a honra de o havermos sempre presente na consciência, — quando no desempenho de nossa missão — por vêzes amarga e descompreendida — de só e bem servir o Brasil!

Dia melhor nem maior, portanto, nem mais apropositado local poderíamos eleger para a cerimônia cívico-militar de outorga das condecorações da Ordem do Mérito Militar a algumas Bandeiras veneráveis e a todos aquêles — civis e militares — que por seus merecimentos e altos serviços prestados à Pátria, às instituições e ao Exército, delas se fizeram dignos e credores.

Com as credenciais de Chanceler e de Presidente do Conselho da Ordem, em nome de seu Grã-Mestre o Excelentíssimo Senhor Presidente da República, cuja presença a esta solenidade em nome do Exército agradecemos, temos a honra e o privilégio de apresentar a todos os hobres agraciados de hoje os cumprimentos cívicos a que fazem jus por obras e ações que tanto lhes exalçam as benemerências."

O sr. Café Filho faz a aposição da insignia da Ordem do Mérito Militar na Bandeira do Batalhão de Guardas. (Foto Agência Nacional).

PERSONALIDADES CONDECORADAS

Findas as palavras do ministro da Guerra, teve início a cerimônia de entrega de condecorações da Ordem do Mérito Militar, cabendo ao presidente da República fazer a aposição da insignia na bandeira do Batalhão de Guardas e condecorar com a Grã-Cruz o Presidente da Câmara dos Deputados Sr. Carlos Luz e o presidente do Supremo Tribunal Federal, Ministro José Linhares. A seguir, foram entregues as insignias das bandeiras do 10.º RC, Bandeira do 12.º RI e Estandarte da Escola do Exército de Portugal e as condecorações na ordem que se segue:

Grande Oficial (Quadro Suplementar do Corpo de Graduados Efetivos) marechais Espiridião Rosas e Antônio de Albuquerque e Souza, e generais Afonso Fernandes Monteiro e Eudoro Corrêa;

Grande Oficial (Corpo de Graduados Especiais) ministros Edmundo Jordão Amorim do Vale, Otávio Marcondes Ferraz, Cândido Motta Filho e Edgard Costa, prefeito Alim Pedro, ministro Vasco Henrique d'Avila, almirante Saladino Coelho, brigadeiro Gervásio Duncan d eLima Rodrigues, ministro almirante Otávio Figueiredo de Medeiros, e Magnífico Reitor Pedro Calmon Muniz de Bitencourt;

Comendador (Quadro Ordinário do Corpo de Graduados Efetivos) generais Nelson de Castro Sena Dias, Delso Mendes da Fonseca, Eduardo de Carvalho Chaves, Heitor Antônio de Mendonça, João de Deus Pessoa Leal, Armando Vilanova Pereira de Vasconcelos, Waldemar Levy Cardoso, Julio Teles de Menezes, Inacio de Freitas Rolim, Ademar de Queiroz, Alberto Ribeiro Sallaberry, João Batista de Matos e Almiro Pedro Vieira;

Comendador (Quadro Suplementar do Corpo de Graduados Efetivos) generais Renato Batista Nunes, José de Melo Alvarenga, Ademar Vilela dos Santos, José Pio Borges de Castro, Antônio José Bellagamba, Américo Marinho Lutz e João Batista de Magalhães.;

Comendador (Corpo de Graduados Especiais) drs. Plínio de Freitas Travassos, e Demostenes Madureira de Pinho, professor Adolfo Morales de los Rios Filho e tenente-coronel Horácio de Sá Viana Rebelo (Exército português);

Oficial (Quadro Ordinário do Corpo de Graduados Efetivos) generais João Batista Rangel, Paulo Krugger da Cunha Cruz, Aurelio Alves de Souza Ferreira, Eduardo de Pontes, Otávio da Luz Pinto, Antônio Alves Filho e Milton Coimbra, coronéis José Publio Ribeiro, Paulo de Queiroz Duarte, Carlos Americano Freire, Oswaldo do Paço Matoso Maia, Euriale de Jesus Zerbine, Edgard Marcondes Portugal, Lucio de Azambuja Dias, Ricardo Guterres Vale e Carlos dos Santos Jacinto e tenentes-coronéis Nelson Rodrigues de Carvalho, Humberto de Souza e Melo, Edson Figueiredo e Joaquim Marinho Pessoa;

Oficial (Quadro Suplementar do Corpo de Graduados Efetivos) general Deoclecio de Paranhos Antunes, coronéis Ildefonso Escobar, Iedo Jacob Blauth e professor Germano Duarte Travassos e majores Mario Marcio Fontanillas da Cunha e professor Afrônio de Viçoso Jardim;

Oficial (Quadro de Graduados Especiais) drs. Altamiro de Moura Pacheco, Evandro Mendes Viana e Aldo Fernandes Raposo de Melo, tenentes-coronéis José de Oliveira Vitoriano e Alberto Andrade e Silva do Exército português, os majores Kauliza Oliveira Arriaga, do Exército português;

Cavaleiro (Quadro Ordinário do Corpo de Graduados Efetivos) coronéis José Osório, Haroldo do Paço Matoso Maia, Gustavo de Faria, Antônio Ribeiro Weimmann, José Ferreira de Barros, Volney de Barros Castros, Isaac Nahon, José Fortes Castelo Branco, Manoel Mendes Pereira, Constantino Magno de Castilho Lisbôa, Sebastião Costa de Almeida, Frederico Josetti Nunes Dias, Francisco Ernesto Paes Leme, João Carlos Ribeiro, Aracan Toscano, Mario de Barros Cavalcante, Manoel Deodoro Keller, Crisanto de Miranda Figueiredo e João Lindolfo Costa, tenentes-coronéis Lafaiete de Brito Castro, Roberto Miscow, Bayard da Costa Galvão, Afonso Fernandes Monteiro Filho, Ito Justino da Mata Garcia, José Codeceira Lopes, Davino Ribeiro de Sena Filho, Creso Moutinho da Costa, Amaro Guilherme de Barros Azevedo, Vitor Hugo Alencar Cabral, Walter da Costa Fernandes da Silva, Silvio de Melo Caú, René Cruz, Fernando Belchior de Oliveira Filho, Maelno de Faria Marcarenhas e Lemos, Raimundo Ferreira de Souza, Adalberto Guimarães, Iracilio Ivo de Figueiredo Pessoas, Enéas Martins Nogueira, Targino Antunes de Oliveira, Osman Ribeiro de Moura, Alipio Velasco Brandão, Tasso Vilar de Aquino, Fernando Belford Bethlen, Augusto de Oliveira Pereira, José Placido de Castro Nogueira, Antônio Adolfo Manta e Godofredo da Costa Freitas, os majores Joaquim Pereira Alves, Valdir Moreira Sampaio, Arnobio Pinto de Mendonça, Lauro Roca Dieguez, Carlos Molinari Cairoli e Guinemé Muniz;

Cavaleiro (Quadro Suplementar do Corpo de Graduados Efetivos) coronel João Alves Granjeiro; e,

Cavaleiro (Corpo de Graduados Especiais) Sr. Alberto Lima, majores Jesus Nunes Campos (do Exército Venezuelano) e Antônio de Almeida Andrade (do Exército Português), capitão Felipe Aderito de Alpoim Portocarrero de Barros Rodrigues (Exército Português) tenente Jorge Maria Tavares Alves Martins (Ex. Português), e alferes Fernando Jorge Freire de Andrade Castelbranco Lobo da Costa (Exército Português).

CONTINÊNCIA AO CHEFE DE ESTADO

Encerrada a entrega das condecorações, os recém-agraciados se dirigiram para o pavilhão central, onde passaram a assistir as últimas fases das solenidades, em companhia dos demais convidados presentes.

A solenidade foi encerrada com o desfile da tropa, em continência ao presidente da República, sob o comando do coronel Paulo Duarte. Participaram do Destacamento elementos da Marinha, Aeronáutica e Exército.

EXPOSIÇÃO NO ARQUIVO NACIONAL

Inaugurada ontem, na Sala 7 de Setembro, acha-se aberta a exposição histórico-documental, cartográfica, iconográfica organizada pelo Arquivo Nacional, em comemoração do dia de Caxias. Além das numerosas espécies documentais, manuscritas, cuja relação já divulgamos, destacam-se na atual exposição, como peças iconográficas, retratos a óleo do Duque de Caxias e principais membros da sua família, todos da autoria do pintor patrício Carlos Oswald, além dos retratos também a óleo do mesmo artista representando D. João VI, D. Pedro I, D. Pedro II e a Princesa Isabel, isto é, os chefes de Estado aos quais serviu durante tôda a sua carreira política e militar o Duque de Caxias.

Figura também nessa amostra uma miniatura antiga em porcelana, representando os filhos do Conselheiro Paulo Fernandes Viana, ainda menores, entre os quais a futura Duquesa de Caxias. Em reprodução fotográfica uma estampa de Nossa Senhora da Conceição, Padroeira do Exército, cópia da que pertenceu ao Duque de Caxias, que se encontrava à sua cabeceira no seu leito de morte. Como subsídios para os estudiosos 12 volumes devidamente encadernados de verbetes, históricos sôbre a história militar de Caxias.

Na Assembléia Fluminense HOMENAGEM A CAXIAS — BENEFÍCIOS A ORGANIZAÇÕES HOTELEIRAS

A hora do expediente da sessão de ontem da Assembléia fluminense foi dedicada a homenagear o "Dia do Soldado", na pessoa do Duque de Caxias.

Foi lida, em seguida, mensagem do Executivo acompanhada de projeto de lei que concede benefícios fiscais às organizações hoteleiras que se estabelecerem em locais de atração turística no território fluminense, no prazo de três anos e com capital superior a dez milhões de cruzeiros.

CONDECORADO COM A "MEDALHA MARECHAL CAETANO DE FARIA"

Por ocasião da cerimônia comemorativa do 10º aniversário de criação do Serviço de Difusão da Economia — setor da Caixa Econômica responsável pela propaganda da economia nos meios militares — o coronel Ururahy Magalhães, comandante da Polícia Militar, entregou ao sr. Henrique Dodsworth, presidente da Caixa Econômica, a "Medalha Marechal Caetano de Faria", mandada cunhar pelo govêrno federal no transcurso do centenário de nascimento dêsse ilustre cabo de guerra. Essa homenagem foi prestada ao antigo prefeito do Distrito Federal pelos serviços à coletividade brasileira. No flagrante acima, vemos o comandante da PM ao colocar a medalha na lapela do sr. Henrique Dodsworth.

CACHORRO PERDIDO

Fugiu da Rua João Alfredo n. 18 (Muda), desde o dia 4 de julho, um cão Doberman grande, prêto, peito e patas castanhos, rabo e orelhas cortadas. Gratifica-se a quem der informações para o tel. 38-4774. (41127)

HOMENAGENS À MEMÓRIA DE CAXIAS NO SENADO

Redação final do aumento de vencimentos dos magistrados — Banco do Nordeste e Manifesto da Federação do Comércio

O expediente da sessão do Senado, ontem, foi dedicado à memória de Caxias, com vários discursos alusivos ao grande pacificador, senador do Império, símbolo máximo do Dia do Soldado, que se festejava.

Falaram sôbre aquêle vulto da monarquia os senhores Gilberto Marinho, Neves da Rocha, Vivaldo Lima, Publio de Melo e Daniel Krieger. Êste discursou com grande calor, declarando que o povo necessita do exemplo edificante dos seus mortos. Disse que Caxias morreu carregando nos ombros tôda a glória do Império. Foi o consolidador da unidade nacional. Fêz votos a Deus no sentido de que o exemplo de Caxias inspire os homens de responsabilidade na vida pública brasileira. Aduziu, por fim, que a UDN foi fundada para restabelecer a ordem, a Constituição e a democracia em nosso país. Não podia, portanto, deixar passar êste dia, sem uma palavra de saudade em honra à memória de Caxias, que tão alto elevou o nome da Pátria.

VENCIMENTOS DOS MAGISTRADOS

Foi votada a redação final do projeto que fixa critérios para novos vencimentos dos membros dos Tribunais, Juízes e representantes do Ministério Público da União e procuradores das Autarquias.

A matéria subirá à sanção presidencial, hoje.

BANCO DO NORDESTE

O sr. Parsifal Barroso tratou da situação do Banco do Nordeste, comentando informações prestadas pelo ministro da Fazenda ao Senado, a requerimento do sr. Mendonça Clark. Afirmou que o Banco está impossibilitado de satisfazer as suas finalidades, em virtude do desajustamento entre os encargos que lhe foram atribuídos e os recursos de que dispõe. Para remediar o mal, o orador apresentou sugestões, enviando também à Mesa novo requerimento de informações ao ministro da Fazenda.

OUTROS ASSUNTOS

O sr. Mendonça Clark leu para que ficasse constando dos anais o manifesto da Federação do Comércio, em tôrno da sucessão presidencial, matéria já divulgada por esta fôlha.

O sr. Atilio Vivacqua apresentou projeto dando nova redação ao art. 2.º e parágrafo primeiro, da lei que concede estabilidade aos extranumerários que contarem cinco ano sde serviço à data de sua promulgação, proibindo demissão a qualquer título.

Foi eleita uma comissão composta dos srs. Georgino Avelino, Heitor Medeiros, Alberto Pasqualini, João Vilasboas e Atilio Vivacqua para proceder a revisão do Código do Processo Civil.

Na ordem do dia, foi adiada, mais uma vez, a votação da emenda da maioria absoluta nas eleições presidenciais e aprovado o projeto que regula a expedição de títulos aos servidores interinos, e a apóstila das nomeações dos extranumerários da União beneficiados pelo art. 23 da Constituição (Disposições Transitórias).

O sr. Lima Teixeira, em explicação pessoal, rendeu homenagem aos técnicos brasileiros em petróleo, ferro, cacau, borracha, etc., afirmando que os americanos, com quem tem conversado, participam igualmente dessa opinião.

No final da sessão o sr. Coimbra Bueno encareceu a obrigação em que está o govêrno de mandar eregir um monumento a Couto de Magalhães no Brasil Central em reconhecimento pelos seus alto sserviços ao povo.

COOPERAÇÃO ECONÔMICA entre a União e estabelecimentos de ensino de grau médio

O ministro da Fazenda autorizou o Banco do Brasil a colocar à disposição do Instituto Nacional de Estudos Pedagógicos, em conta especial e a débito do Tesouro Nacional, na conta "Despesas da União", a importância de Cr$ .... 27.448.500,00, destinada à cooperação financeira entre a União e estabelecimentos de ensino de grau médio, conforme solicitação constante do Aviso n. 966, de 30 do mês de maio último, do Ministério da Educação e Cultura.

VIGOR!

O uso do QUINIUM LABARRAQUE basta para restabelecer em pouco tempo as forças dos doentes mais extenuados.

Quinium Labarraque
APROVADO PELA ACADEMIA DE MEDICINA DE PARIS

"CORREIO" DOS ESTADOS

O ministro Alencastro Guimarães negou auxílio federal de 300 mil cruzeiros para a realização do VI Congresso Nacional de Jornalistas a instalar-se em Belo Horizonte no dia 7 de setembro, prolongando-se até o dia 12. O govêrno do Estado contribuiu com a sua quota, quando era governador e sr. Juscelino Kubitschek, ratificando-se o apoio do govêrno do Estado também pelo sr. Clóvis Salgado. Da mesma forma colabora para a efetivação do certame o prefeito Celso Melo Azevedo e diversas emprêsas comerciais e industriais de Minas.

O VI Congresso reunirá proffisionais de imprensa de todos os Estados do Brasil estando assentado também o comparecimento de delegados de entidades jornalísticas da Polônia, Tcheco-Eslováquia, França, México, Estados Unidos, Peru, Chile e Uruguai.

Durante a reunião de ontem da Comissão Organizadora do VI Congresso Nacional de Jornalistas foi ouvida uma exposição do jornalista Wander Moreira sôbre a missão que o levou ao Rio para conseguir do Ministério do Trabalho o auxílio financeiro prometido para a realização do conclave da classe. Revelou o emissário que, malgrado a carta de recomendação do senador Bernardes Filho, o ministro Alencastro Guimarães se negou peremptòriamente a conceder a liberação da verba solicitada.

"A decisão do ministro é tanto mais estranha — diz em nota oficial a Comissão Organizadora do VI Congresso — pois, pouco antes da audiência com o emissário mineiro, fôra autorizado pelo sr. Alencastro a concessão de verbas do Fundo Sindical para a realização de uma Olimpíada Operária. Essa e outras circunstâncias levam a acreditar que a recusa do auxílio ao VI Congresso Nacional de Jornalistas por parte do sr. Alencastro Guimarães é, em última análise, resultante da má vontade com que nas esferas do govêrno federal se tratam desde algum tempo todos os assuntos referentes a Minas Gerais". A Comissão Organizadora telegrafou ao ministro do Trabalho estranhando a sua decisão quando se sabe que todos os certames anteriores contaram com substancial auxílio financeiro da capital da República". (Suc.).

Alagoas

Energia — Provàvelmente no dia 30, Maceió começará a receber energia de Paulo Afonso, sendo inicialmente servido apenas o bairro de Bebedouro. (M).

Goiás

Centrais elétricas — A Assembléia Legislativa aprovou por unanimidade o projeto oriundo do Executivo, determinando a criação de grandes centrais elétricas no Estado. (Asp).

Minas Gerais

Cadastro de devedores — Os Bancos, através de sua administração, estão interessados em conseguir a relação de todos aquêles que se encontram em atraso com as suas obrigações perante o município da capital, para atualizarem os seus cadastros. Assim, todos aquêles que não cumprem os seus compromissos em dia, com a Edilidade, terão os seus nomes registrados nas fichas bancárias, o que influirá, como é lógico, no crédito dessas pessoas para operações futuras.

Colhemos também que ascende a dezenas de milhares o número de contribuintes em atraso com os cofres municipais. Há nada menos de 52 mil lançamentos cujo prazo para pagamento já se esgotou. Sòmente na zona urbana, neste exercício, há um montante de 43 milhões de cruzeiros que não foram recolhidos em tempo oportuno aos cofres do município. (M).

Comandante — Empossou-se no cargo de comandante da Polícia Militar o coronel Manuel Assunção e Sousa, em substituição ao coronel Nelio Cerqueira Gonçalves, que por duas vêzes exerceu aquelas funções, tendo recentemente pedido exoneração. (M).

Pará

Fábrica de papel — Um grupo de industriais paraenses está interessado na instalação de uma fábrica de papel neste Estado, para o que já se entendeu com o governador, general Zacarias de Assunção. (Asp)

Navios — Estão sendo esperados em Belém, mais quatro navios adquiridos da Frota Holandesa pela emprêsa SNAPP. São êles o "Joaquim Nabuco", o "Plácido Costa", o "Irineu Evangelista" e o "Pimenta Bueno". (Asp).

Acôrdo sanitário — Dentro de dias será assinado um acôrdo entre o Serviço Nacional de Tuberculose, do Departamento Nacional de Saúde, e o govêrno do Pará, para aplicação da verba do Plano de Valorização Econômica da Amazônia, de auxílio à manutenção dos Dispensários de Tuberculosos dos Hospitais de Isolamento, da Secretaria de Estado de Saúde. (M).

Equipamento petrolífero — Chegaram, pelo navio "Mormactern", valiosos equipamentos para os trabalhos de pesquisas ptroliferas que a "Petrobrás" realiza na Amazônia. Esses equipamentos provêm dos Estados Unidos, somando um peso total de 816 toneladas. Compreendem duas sondas, para atuar em Nova Olinda, nas pesquisas petroliferas (abertura de novos poços) e outras maquinarias indispensáveis à execução dos serviços que ali são levados a efeito. (M).

Paraná

Assessor da carteira agrícola — O governador do Estado, sr. Adolfo de Oliveira Franco, recebeu a visita do sr. Edgard Maciel de Sá, assessor geral de planejamento da Carteira de Crédito Agrícola e Industrial do Banco do Brasil, que veio participar da mesa redonda de triticultores a realizar-se, no próximo dia 27 do corrente, na cidade de Ponta Grossa. (Asp).

São Paulo

Eletrificação — Na última reunião do Conselho das Associações Filiadas à Associação Comercial, o sr. Emilio Lang Júnior fêz referências ao plano de eletrificação elaborado pelo govêrno do Estado, dizendo que, segundo declarações do diretor do Departamento de Aguas e Energia Elétrica, a execução do referido plano está orçada em 25 bilhões de cruzeiros, parte dos quais — 10 bilhões — se pretende cobrir com a majoração do impôsto de vendas e consignações, de 3,3% para 3,5%.

Afirmou que a Associação Comercial condena a política de aumento de impostos, motivo por que não pode aprovar o plano em questão, na parte referida. Outros diretores manifestaram-se sôbre o assunto, reafirmando o ponto de vista da entidade. (M).

PARA OS ESTADOS

Navegação no São Francisco

O Conselho Nacional de Economia recebeu ofício do presidente da Companhia Hidrelétrica de São Francisco no qual êsse órgão se congratula com o C.N.E. pelo parecer ali elaborado e que estuda o problema da criação da indústria do alumínio no país com a utilização da energia do São Francisco.

Salienta ainda a mensagem que se torna necessária a concretização das providências sugeridas, notadamente aquelas relativas aos estudos e obras que venham a tornar acessíveis à navegação transatlântica os trezentos quilômetros do rio São Francisco, desde a sua foz até Piranhas, medida fundamental para o desenvolvimento de tôda a região.

TENTARAM FUGIR os irmãos Gillet

Belém, 25 — Os ladrões internacionais, Leon Gillet e seu irmão tentaram escapar da Central de Polícia, na manhã de ontem, mas foram surpreendidos e impedidos de consumar seu intento. (*Asp*).

CONDENADO o sr. Ademar de Barros

no processo de injúria movido pelo sr. Lucas Garcez

SÃO PAULO, 25 (M.) — O Tribunal de Alçada julgou o processo de injúria movido pelo ex-governador Lucas Nogueira Garcez contra o ex-governador Ademar de Barros.

Por unanimidade, foi mantido o voto do relator, que impõe ao indiciado o pagamento da multa de 2 mil cruzeiros, apenas.

Está, assim, liquidado, um dos processos contra o presidente nacional do PSP.

O CASO DOS "CHEVROLETS"

SÃO PAULO, 25 (M.) — Os advogados do sr. Adhemar de Barros apresentaram ontem a defesa prévia do seu constituinte, no caso dos veículos da Fôrça Pública, do qual é relator o desembargador Laurindo Minhoto Junior. Alega o acusado que o caso em apreço nada mais é do que o desdobramento do outro, o referente às transações dos "Chevrolets", motivo por que jamais poderia ser objeto de processo à parte.

Argüiu ainda ontem o sr. Adhemar de Barros, por outro lado, a incompetência da Justiça Comum para apreciar o caso dos veículos da Fôrça Pública. Acentuou que matéria de prestação de contas, por determinação constitucional, é de competência da Assembléia, a quem cabe apreciar da sua exatidão ou não. Morre, assim, no entender do acusado, competência ao Judiciário para apreciar o assunto. Ao mesmo tempo, esclarece o sr. Adhemar de Barros, e isso constitui uma segunda exceção que o poder competente, que é o Legislativo, já considerou a matéria e já se pronunciou sôbre ela, porquanto aprovou as contas relativas à transação.

Além da incompetência da Justiça Comum, já teria ocorrido também julgamento pelo órgão competente, da outra circunstância, a relativa às contas referentes à transação. Assim, não haveria mais possibilidades de ser a questão renovada, perante o Judiciário, mediante a ação criminal em andamento.

INTERROGATÓRIO

SÃO PAULO, 24 (M.) — Amanhã, às 13 horas, no Tribunal de Justiça, realizar-se-á audiência para o interrogatório de testemunha arrolada pela defesa do caso do processo dos carros de passeio marca "Chevrolet" movido contra o sr. Adhemar de Barros.

Presidirá os trabalhos o relator do feito, desembargador Euclydes Custódio da Silveira. A testemunha a ser ouvida é o sr. Erlindo Salzano, ex-vice-governador do Estado.

NA CÂMARA DOS VEREADORES

"SE O DUQUE DE CAXIAS FÔSSE VIVO ESTARIA LUTANDO CONTRA OS GOLPISTAS"

Afirmou da tribuna o vereador Edgard de Carvalho a propósito das comemorações do dia do soldado — Como transcorreu a sessão em homenagem ao patrono do Exército — "Quando homenageamos o Duque de Caxias homenageamos principalmente o espírito da ordem e o respeito à Constituição" — declarou o sr. Magalhães Junior, lider do P. S. B. — Não foi discutido o crédito do abono — Monumento a Camões — Outros assuntos

— Se o Duque de Caxias fôsse vivo, estaria êle empunhando sua espada para lutar contra os golpistas de todos os matizes, neste momento em que a nação volta a ser sacudida por pronunciamentos golpistas e quando o aspecto da ditadura ameaça os alicerces das instituições — declarou ontem da tribuna da Câmara dos Vereadores, o sr. Edgard de Carvalho, quando saudou o "Dia do Soldado", encarnado na figura do condestável do Império.

CONDENÁVEIS OS CONSELHOS EM ÉPOCAS DE ELEIÇÕES

Outro orador da sesão dedicada ao "Soldado Brasileiro" foi o sr. Raimundo Magalhães Júnior que, depois de outras considerações sôbre a vida do Pacificador, disse: "Queremos que as Fôrças Armadas participem da vida política do Brasil e dêem seus conselhos permanentemente, para melhoria de uma mentalidade que precisa realmente ser melhorada. Nunca, porém, êsses conselhos apenas nas épocas das eleições, porque aí são igualmente condenáveis, uma vez que beneficiam sòmente os audaciosos, os turbulentos, que pretendem perturbar o processo democrático em marcha".

"CAXIAS, O RESPEITO A CONSTITUIÇÃO"

Mais adiante, salientou o representante socialista: "Quando homenageamos Caxias, homenageamos principalmente o espírito da ordem e o respeito à Constituição, que êle sempre soube manter bem alto. Não foi êle uma mentalidade isolada dentro do Exército, que sabia que a Constituição do Império, como a do Brasil de hoje, era susceptível de ser mudada por processo democrático; pelas normas que a própria Constituição continha em si mesma." Asseverou o lider do PSB, "que podemos modificar as instituições brasileiras, principalmente no plano econômico, mas para isso temos o voto popular que precisa ser respeitado, como respeitado fôra no tempo de Caxias."

NO CAMINHO DA DEFÊSA DAS INSTITUIÇÕES

Como autor do requerimento que propiciou a solenidade, falou também o vereador Frederico Trota, que é coronel do Exército. Inicialmente, procurou êle sintetizar a missão educativa do Exército e a contribuição que para isso deu o seu patrono. Seguiu-se, depois, que "se não fôsse a unidade do Exército e os sentimentos democráticos de seus soldados, o Brasil naturalmente se teria transformado numa dessas republiquetas sem forma e sem expressão". Encerrando seu discurso, disse o sr. Frederico Trota: "Trazendo ao Exército a minha saudação mais entusiástica no dia do seu patrono, o glorioso Caxias, o faço certo de que êle continuará sempre nesse reto caminho de defesa das instituições".

O EXEMPLO

Em nome do PR falou a seguir o sr. Hélio Walcacer. Rememorando os feitos épicos da vida do condestável assinalou que acreditava ainda sinceramente que o soldado de hoje tem suas vistas voltadas para os exemplos daquêles que, no passado, souberam dar à coletividade brasileira o exemplo de equilíbrio, bravura, e, sobretudo, de noção do dever a cumprir. E Caxias, como o maior dos soldados brasileiros, soube dar êsse exemplo; também êle demonstrou como se deve conduzir um verdadeiro soldado da pátria".

OUTROS ORADORES

Falaram ainda, sôbre a efeméride, os vereadores Cotrim Neto, Gentil de Castro, Pedro Faria, José Cândido, Indalécio Iglezias e Cipriano Lima. Compareceu à solenidade, oficiais superiores representantes do Exército, da Marinha e da Aeronáutica, finda a qual ouviu-se o Corpo Orfeônico da Escola Orsina da Fonseca, sob a direção da maestrina Lucília Villa Lobos.

NÃO HAVIA TIFO

Reaberta a sessão, que foi suspensa para os cumprimentos de praxe, o sr. Domingos Dângelo informou ao plenário que tendo comparecido em companhia de outros colegas aos conjuntos residenciais de Cachambi e de Santíssimo, onde estaria grassando a febre tifo, lá chegando não encontrou um só caso que pudesse revelar a possibilidade de surto epidêmico, como na sessão anterior aludira o seu colega Odilon Furtado Braga. Interveio, o próprio sr. Odilon Braga, para acentuar que pelo menos quatro casos de tifo registraram-se no conjunto residencial de Cachambí. Ressaltou, no entanto, o sr. Domingos Dângelo, que tais casos não são de molde a inspirar preocupação nem alarmes. O que havia notado — isto sim — foi muita falta de higiene naquêles logradouros, pelo que chamou a atenção do Departamento Sanitário da Prefeitura.

PARA VISITAR CURUPAITI

O sr. Wilson Passos requereu a nomeação de uma comissão de vereadores para inspecionar as instalações do leprosário de Curupaiti, onde estariam ocorrendo sérias irregularidades.

MONUMENTO A CAMÕES

O sr. Alvaro Dias apresentou projeto de lei que manda abrir um crédito especial de 400 milhões de cruzeiros, para erigir, numa praça pública desta capital, um monumento a Camões.

NÃO FOI DISCUTIDO O CRÉDITO DO ABONO

Apesar de haver requerimento solicitando urgência para a tramitação do projeto que concede o crédito de 388 milhões e 280 mil cruzeiros para pagamento do abono, não foi êle discutido na sessão de ontem, não obstante tivesse reclamado o autor do requerimento, sr. Frederico Trota.

Na ordem do dia, foi adiada por 24 horas a discussão do projeto nº. 554, que altera o padrão de vencimentos do inspetor médico do teatro municipal.

EMPRÉSTIMO PARA SOLUÇÃO do problema da água em São Paulo

Obras planejadas para dobrar o abastecimento

SÃO PAULO, 25 (M.). Novamente o Prefeito Lino de Mattos focalizou na sua entrevista de ontem o problema da água, discorrendo sôbre a necessidade o mais urgente possível, das reservas de água existentes no Guarapiranga e em Rio Claro num total de 380 milhões de litros diários, que poderão fazer o suprimento normal de água de 1 milhão e 900 mil pessoas. Ao afirmar que a represa de Cotia fora esvasiada e que sòmente o govêrno do Estado estava em condições de explicar o por que dessa medida, disse à guisa de esclarecimento:

— "Devo deixar bem claro que, quando falo em autoridades estaduais, não envolvo absolutamente e por hipótese alguma o gal. Porfirio da Paz, cuja presença à frente do govêrno é transitória, o que, por isso mesmo, não o habilita a dar solução a tão grave problema como êsse da água, e, consequentemente, não pode e não deve ser responsabilizado pelo que está acontecendo."

EMPRÉSTIMOS

SÃO PAULO, 24 (M.). O general Porfirio da Paz, de posse dos estudos que mandou proceder sôbre a crise de água nesta capital, assinou hoje decreto autorizando o Departamento de Águas e Esgotos a contrair o empréstimo num montante de 240 milhões de cruzeiros com a Caixa Econômica de S. Paulo. Esclarece o decreto que ess aimportância será destinada às obras de ampliação do sistema de fornecimento de água a São Paulo. O resgaste da dívida deverá dar-se conforme as cláusulas que forem estabelecidas pelas partes contratantes. O decreto entrará em vigor, amanhã, data de sua publicação.

OBRAS PLANEJADAS

SÃO PAULO, 25 (M.). Sôbre as declarações dos srs. Lino de Matos e Erlindo Salzano criticando a secretaria de Viação e Obras Públicas e a atuação de seu titular, no que se refere ao serviço de abastecimento de água da Capital, bem como de um noticiário dando conta de que o sr. Porfirio da Paz autorizou ao Departamento de Águas e Esgotos a contrair um empréstimo de 240 milhões de cruzeiros, na Caixa Econômica Federal, destinado à ampliação das obras de abastecimento de água de São Paulo, a reportagem ouviu, na manhã de hoje, o sr. João Caetano Alvares, titular da pasta da Viação.

Sôbre as razões do esvasiamento do reservatório de Cotia, declarou que a referida emprêsa e sua barragem atuam como regularizadores do curso do rio, que constitui seu principal manancial. Com chuvas normais o reservatório se enche. Nos anos de 1953 e 1954 as chuvas não foram suficientes para enchê-la, e em 1955, em consequência da forte estiagem o "deficit" se acentuou, ocorrendo o completo esvasiamento.

Adiantou-nos ainda o sr. João Caetano Alvares, que a falta d'água proveniente dêsse reservatório ocasiona um "deficit" no abastecimento da metrópole, da ordem de 60 milhões de litros, o que equivale uns 15%.

Interrogado se realmente havia falta d'água para o abastecimento dos consumidores, acentuou o secretário de Viação que em Guarapiranga há água suficiente para abastecer duas cidades de S. Paulo, e que dessa represa está sendo retirados dois metros cúbicos por segundo. E, para adução de mais 2 metros, — ou 172 milhões de litros diários, é que se tornam necessárias obras complementares.

A seguir, respondendo a uma outra pergunta do repórter, o titular da Viação informou que o empréstimo de 240 milhões de cruzeiros, que o DAE foi autorizado a contrair, será destinado ao complemento das obras de adução para a retirada dos 172 milhões de litros.

Concluindo, perguntamos se a aduação de novas quantidades de água da represa não prejudicaria a produção de energia elétrica. Esclareceu o sr. João Caetano que o líquido não se perde com o consumo sendo posteriormente recuperado e enviado a represa.

DISPUTA ENTRE GOVERNADOR E PREFEITO

SÃO PAULO, 25 (Asp.). A gravidade do problema da falta d'água nesta Capital, assumiu situação tal, que o sr. Jânio Quadros decidiu reassumir hoje o Govêrno do Estado, a fim de tratar pessoalmente do assunto.

Falando hoje a um vespertino local, o governador informou que dentro de algumas horas iria responder ao prefeito de São Paulo, sr. Lino de Mattos, que por sua vez, declarou peremptòriamente que aguarda com ansiedade a resposta prometida pelo governador, salientando que a melhor resposta, entretanto, seria a entrega da Repartição de Águas e Esgotos à Prefeitura de São Paulo, a fim de que grande parte da cidade não continuasse sem o precioso líquido, e acrescentando:

— "Fui o primeiro a informar que o povo está abandonado e afirmei que existe a água, fato que foi comprovado, pelo próprio secretário da Viação e Obras, sr. João Caetano Alvares e pelo diretor do Departamento de Águas e Esgotos. No entanto, vou aguardar o pronunciamento do governador Jânio Quadros, para depois me manifestar sôbre o assunto."

DE SÃO PAULO:

— Com um pé fora do hospital: Marmelada de Salem

— História de um veto, de uma casa e de uma escritura

— Altimar, o grande criminoso (poluídas as águas de São Paulo)

— Água para a capital: 240 milhões

— Ademar, P.T.B., poesia e publicações imorais

R. P.

SÃO PAULO, 25 (Sucursal) — Os leitores vão desculpar o escriba desta coluna, por sua falta forçada, durante duas semanas. Foram 15 dias nada agradáveis, em que o jornalista, metido entre as quatro paredes de um quarto de Pronto Socorro, viu estrelas dia e noite, não pôde sequer ler um jornal...

Mas tudo isso já passou, e ontem, quando o médico disse todo feliz que podíamos dar uma voltinha pelo pátio do hospital, tivemos nosso primeiro dia de alegria depois que o bisturi do médico andou procurando, no departamento interno do jornalista, um apêndice tão bem escondido lá pelas imediações do fígado, que fêz os cirurgiões sofrerem muito mais do que o doente.

Um dia de alegria... diziamos nós. Mas alegria de pobre dura pouco. Do pátio do hospital, via-se, bela, com suas ricas residências, a Rua 13 de Maio. Exatamente o trecho — o único trecho — que o ex-prefeito Salém vetou no projeto de alargamento daquela via, que passará a fazer parte a nova radial paulista. E ali, bem em frente ao pátio, um casarão em reformas.

Estavamos apreciando o trabalho paciente dos pedreiros nordestinos, quando o enfermeiro estragou nosso início de convalescença: "Sabe?" disse-nos êle. "Sabe que essa casa foi comprada pelo Salém? Sim senhor, por mais de quatro milhões!" Ali estava a razão do veto! Marmelada! Então o que o povo diz, a bôca pequena dêsse ex-prefeito das Arábias, tem lá seu fundamento...

Ligamos o telefone para amigos, colegas e tabeliães. A casa havia realmente sido adquirida pelo ex-prefeito, mas a escritura havia sido passada por setecentos contos. Outra marmelada. Lesando o fisco. Setecentos contos, naquele ponto? Mais do que isso vale o terreno.

E conversando com um e com outro, ficamos sabendo que Salém comprou outra casa, recentemente, na Avenida Pedro I. Esta por dois milhões e pouco. Com que roupa? Bem, isso não é bem da nossa conta. Talvez o ex-prefeito tenha ganho na loteria... Talvez, como bom discípulo do sr. Adhemar de Barros, tenha ganho de outra forma.

Mas o escândalo aí está, na rua. Vai dar muito barulho na Câmara Municipal. E, com tôda a certeza, a turcalada rica da Rua 25 de Março terá de fazer mais um sacrifício para socorrer o patrício em apuros...

A MORTE RONDA A CIDADE

E já que estamos falando nesse aventureiro maneiroso, vamos ver um de seus comparsas e que andou fazendo. O sr. Altimar Ribeiro de Lima é um engenheiro baixinho e magricela, lembrando um grilo de Walt Disney. Como Salém, é vereador. E quando Salem foi para a Prefeitura, levou Altimar para seu secretário de Obras.

Para mostrar o que fêz êsse freguezinho na direção da pasta basta citar um caso: autorizou o despejo dos esgotos nas galerias de águas pluviais! Numa linguagem mais clara, a água das instalações sanitárias, das cozinhas, dos tanques de lavar roupa vão parar de novo... nas torneiras de nossas casas!

E' difícil imaginar um homem, com curso superior, com tal grau de ignorância! Não se pode sequer acusá-lo de má-fé. E' ignorância mesmo, da mais crassa, pois o próprio autor dessa monstruosidade será uma das vítimas da poluição das águas.

Fato idêntico ocorreu em Londres, há cêrca de 200 anos. Os higienistas locais, a fim de impedir uma epidemia em grande escala, tomaram a medida extrema de dinamitar as galerias.

A população de São Paulo está sofrendo as conseqüências da inconsciência do ex-secretário. As moléstias intestinais proliferam a olhos vistos. Médicos do govêrno do Estado já denunciaram o perigo. Jornais abordam a questão. E nada acontece! Ninguém toma providências. O general Porfirio almoça todos os dias com seus amigos e ri, feliz; Jânio anda ocupado em campanha, e quando voltar provàvelmente também não fará nada, como não fêz antes; Lino é um boa vida. E o povo que morra. Que vá para o diabo. Que importam menos 100, 200 ou 300 mil sujeitos numa cidade de três milhões de habitantes?

ADHEMAR EM BAURU

Ontem à noite, Adhemar arengou em Bauru. Sôbre o 24 de agôsto. Disse, em sua pitoresca linguagem e sob grandes aplausos dos ferroviários locais, o seguinte: a mesma gente que levou Getúlio ao suicídio combate Adhemar. Getúlio foi eleito por Adhemar, e Adhemar continuará as gloriosas tradições do líder trabalhista.

Explicou, também, o caso dos Chevrolets, da urna marajoara e da penicilina. Não tocou nos demais "casos". Muito difíceis de explicar. Desceu a madeira em Jânio, a quem chamou de inimigo de São Paulo. Desceu a madeira... na organização trabalhista de Getúlio (sem falar em Getúlio...). E fêz o elogio de... Adhemar de Barros!

O ETERNO SACO DE GATOS

Novas divergências surgem no P.T.B. paulista. Desta vez, o motivo é a chapa de candidatos à vereança. O sr. Baeta Neves estêve recentemente nesta capital, procurando influir na escolha de candidatos. Em outras palavras, desejava incluir homens da confiança do M.N.P.T. A direção municipal não concordou com as indicações e organizou uma chapa que poderá ser impugnada pelo major Newton Santos, presidente do Diretório Regional do partido.

E aqui entra em cena o sr. Barjas Filho. Segundo se informa, iniciou êle movimento no sentido de ressuscitar manobra visando à destituição do atual presidente da seção paulista do P.T.B.

Note-se que a causa das divergências não são apenas as indicações para a edilidade. Na última reunião da Executiva petebista, ficou assentado o afastamento de diversos elementos do partido.

IMPRÓPRIOS PARA MENORES

O sr. Lúcio Cintra do Prado, juiz de Menores, baixou portaria proibindo a circulação de numerosas publicações consideradas obscenas e impróprias para menores. Na maioria, revistas de exploração do nudismo, dos assuntos sexuais e dos crimes sensacionais.

Está certo o juiz. Mas essas publicações não são lidas, senão excepcionalmente, por crianças; são pratos para rapazes e homens barbados. O que está a exigir a atenção do juiz de Menores são as revistas especializadas para crianças. Sim, senhores! Não que sejam imorais. Não vão a tal ponto. Mas constituem, na sua quase totalidade, atentados flagrantes à psicologia infantil.

Mas, com a maior sinceridade, duvidamos muito que os técnicos do Serviço de Menores entendam disso.

PORFIRIO: 240 MILHÕES

O general Porfirio da Paz assinou ontem seu primeiro decreto de importância, desde que assumiu o govêrno, abrindo crédito de 240 milhões de cruzeiros para custeio da ampliação da rêde de águas da capital. O dinheiro, se bem aproveitado, será suficiente para financiamento das obras de emergência para livrar São Paulo da angustiante falta de água.

DE ANCHIETA A VINICIUS

Se o leitor gosta de poesia, dê um pulinho em São Paulo na próxima segunda-feira, quando Rui Afonso comandará, no Teatro Brasileiro de Comédia, um recital dos jograis de São Paulo. Vão apresentar-se sob o signo dos poetas brasileiros — "desde Anchieta até Vinicius de Morais".

Anchieta foi naturalizado por aclamação...

BALEADO O ESTUDANTE

BELO HORIZONTE, 25 — O advogado Adão Expedito Luiz Frois, de 29 anos, residente no "Hotel Maracanã", alvejou a tiro de revólver o estudante José Cantídio Freitas Neto, de 22 anos, residente em Rio Pardo de Minas, e que se acha em trânsito em nossa capital. O jovem foi atingido no hipocôndrio direito, achando-se hospitalizado no Pronto Socorro. O advogado criminoso foi prêso em flagrante e entregue à Rádio-Patrulha. Na polícia, declarou que fôra insultado por José Cantídio Freitas, quando se achava tomando café. (*M*).

avevita
RAÇÕES PRENSADAS
MOINHO FLUMINENSE S.A.
R. URUGUAIANA, 118 - LOJA
Tel. 43-3906 - Rio de Janeiro

INSTITUTO DOS INDUSTRIÁRIOS

DIVISÃO DE MATERIAL
CONCORRÊNCIA PÚBLICA N.º 12/55

AVISO

1 — Faço saber aos interessados que, no "Diário Oficial" de 20-8-55, a fls. 16.031/33, foi publicado o edital da Concorrência Pública n. 12/55, para fornecimento de impressos.

2 — As propostas devem ser encaminhadas para a Avenida Almirante Barroso, n. 78 - 7.º andar, até às 14,00 horas do dia 5 de setembro de 1955, quando se dará o encerramento da aludida concorrência.

EDSON SILVA BARRETO
Respondendo pela Divisão de Material

(42352)

BANCO NACIONAL DO DESENVOLVIMENTO ECONÔMICO

CONCURSO PARA PROVIMENTO EM CARGOS DA CLASSE INICIAL DA CARREIRA DE "ASSISTENTE TÉCNICO" DO B.N.D.E.

EDITAL

De acôrdo com a escala aprovada pela Banca Examinadora, faço público, para conhecimento dos interessados, que as provas do concurso acima referido serão realizados no corrente mês, obedecendo à seguinte escala:

Dias	Horários	Provas
29	19h30m	Administração Geral (2.ª Parte — Dissertação).
30	19h30m	Direito (2.ª Parte — Dissertação).

As provas serão realizadas nos Cursos de Administração do D.A.S.P. (Av. Almirante Barroso, 81 - 2.º andar).

Rio de Janeiro, 16 de agôsto de 1955.

Roberto de Oliveira Campos
Diretor-Superintendente

(41247)

BANCO FINANCIAL DO COMÉRCIO LTDA.

Em Liquidação

O Liquidante faz público que está autorizado a requerer a falência do estabelecimento à epígrafe e que o BANCO DO BRASIL S. A. aguardará por 15 (quinze) dias mais, contados a partir desta data, a presença dos interessados retardatários, titulares de depósitos beneficiados pelo Decreto n. 36.783, de 18 de janeiro de 1955.

Convida, pois, por êste último aviso, aquêles interessados, a comparecerem à dependência do citado Estabelecimento, sita à Rua 1.º de Março n. 66, onde, no 2.º andar, diàriamente, ser-lhe-ão ministradas informações a respeito.

Rio, 26 de agôsto de 1955.

STÉLIO DALTRO SANTOS
Liquidante

(41271)

Use material

mais moderno, mais econômico, mais duradouro... DURATEX!

CHAPAS DE FIBRAS DE MADEIRA PRENSADAS

Êste novo e revolucionário material merece a sua atenção, se V. utiliza madeira em sua indústria! Sim, porque tudo o que se faz com madeira, faz-se melhor com Duratex, chapas de madeira feitas de polpa de eucaliptos, prensada a grandes tonelagens! Duratex tem características superiores às do melhor "hard-board" estrangeiro. E é um material inigualável, para os casos em que é indicado, na construção civil, na decoração, na indústria de móveis e brinquedos, na caixotaria de classe, etc.

Para melhores e mais duradouros resultados, use Duratex, mais moderno, mais bonito, mais econômico.

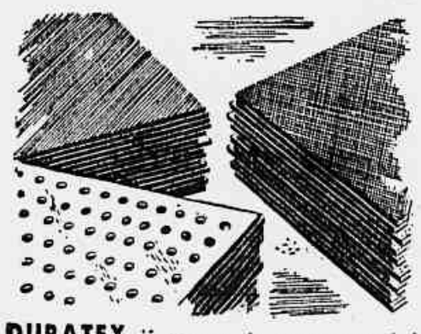
DURATEX já vem pronto para ser usado! (Economia de mão de obra)

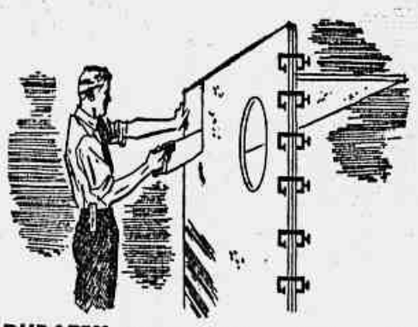
DURATEX pode ser cortado, perfurado e colado, exatamente como a madeira. (Facilidade de aplicação)

DURATEX é inalterável sob a ação do tempo e não é atacado pelos insetos. (Maior durabilidade)

DURATEX é mais flexível. (Maior capacidade de utilização)

4 TIPOS:
NORMAL, para interiores.
TEMPERADO A ÓLEO, para exteriores.
ACÚSTICO, para isolamento de som.
PERFURADO, para decorações.

ESPESSURA: de 3,5 — 4,5 e 6 mm
TAMANHO: de 1,22 x 2,50 m e 1,22 x 3 m

DURATEX

UM PRODUTO NACIONAL DE USO UNIVERSAL

Se você não encontrar DURATEX em seu bairro, telefone para
MERCANTIL RIO DE JANEIRO S.A.
Av. Rio Branco, 120-12.º and. - s/1218 - tels.: 22-9192 e 52-5172 e nós lhe indicaremos o revendedor mais próximo.

ALEGA LEGÍTIMA DEFESA

Dia 9 último, conforme noticiamos, o comerciante Heleno Borges, estabelecido no Bairro de Santa Cruz, no município de Duque de Caxias, foi assassinado a tiros pelo lavrador José dos Santos. Agora o assassino apresentou-se à Polícia do Segundo Distrito daquele município alegando legítima defesa.

Disse o lavrador que no dia do crime, em companhia de sua amásia, Maria Aparecida, passava pela casa comercial de Heleno quando foi atacado por dois cães do comerciante. Por não ser aquela a primeira vez que aquilo ocorria, estava prevenido e, sacando de sua arma, fêz dois disparos para espantar os animais. Os estampidos despertaram a atenção da vítima, que acorreu ao local e interpelou o casal. Heleno, adiantou o lavrador, que era dado a valentias verberou seu procedimento e voltando à sua casa comercial de onde retornou de arma em punho, ameaçando-o. Nessa ocasião lutou com o contendor tomando-lhe o revólver após o que fêz um disparo, indo o projétil atingir lhe o abdome. Em estado grave a vítima foi transportada para o Hospital de Petrópolis, onde faleceu.

A arma da vítima desapareceu — Em diligências a Polícia de Caxias para esclarecer devidamente o crime

DESAPARECEU A ARMA

Ante as declarações do lavrador a Polícia está diligenciondo para localizar e apreender a arma do comerciante, que desapareceu. O advogado de José comunicou às autoridades de Caxias que tiveram conhecimento de que a arma com a qual Heleno ameaçara seu constituinte ficara com o enfermeiro do Hospital Santa Teresinha, o que está prejudicando em muito a caracterização da legítima defesa. Assim sendo as autoridades policiais prosseguem e mdiligências para esclarecer devidamente a ocorrência.

NÃO PODERÃO CIRCULAR EM SÃO PAULO
várias revistas consideradas obscenas

S. PAULO, 25 — O juiz da Vara Privativa de Menores acaba de baixar portaria, probindo a circulação, nesta capital, de vários periódicos considerados obscenos.

No art. primeiro da Portaria, ficam expressamente proibidos de circular em São Paulo os seguintes periódicos: "Brasilidade", "Conselhos Sexuais", "Escândalo", "Fotografia Artística", "Gaia", "O Governador", "Helios", "Lei e Polícia", "Reportagem Proibida", "Reporter 13", "O Riso", "Seleções Sexuais", "Mignon", "Model Studier" "Nudismo e Beleza", "Paris-Hollywood", "Regal", "Seções Humorísticas", "Seleções de Vamos Rir" e "Vida e Beleza". (ASP.).

FURTARAM O CARRO DO CAPITÃO

Na madrugada de ontem, o capitão do Exército Aldo Marinho, morador na Avenida Beira Mar, 406, apto. 1.401, estacionou o carro de sua propriedade, um "Chevrolet" de côr verde, ano 1951, de chapa 1229-15, na Avenida Nossa Senhora de Copacabana, em frente ao prédio número 1052. Desceu do veículo e se dirigiu a uma farmácia próxima para comprar um remédio. Minutos depois, ao retornar não mais encontrou o automóvel. Imediatamente comunicou o fato à Rádio Patrulha e às autoridades policiais do Segundo Distrito. Diligências foram encetadas para localizar o "Chevrolet" e identificar o larápio.

ARRUACEIROS PROVOCAM DESORDENS NA LAPA

A partir das 21 horas, a Lapa, centro da cidade, transforma-se em uma barreira intransponível para pessoas normais. Ponto de convergência, grande é a afluência de pessoas que, àquela hora, atravessam o local em direção aos pontos dos coletivos. Jovens saídos das escolas noturnas passam maus momentos, principalmente quando se trata de moças.

Precisamente na esquina do cinema, em tôrno de um "camelot" que no seu tabuleiro improvisado vende siris, reúnem-se os malandros já alcoolizados. Do local saem apenas para praticar desordens de todo o tipo, inclusive tentando depredações.

Como se vê, todo o mal vem da falta de policiamento ostensivo no local. Para sanar a irregularidade, os comerciantes locais pedem uma providência ao chefe de Polícia. A zona da Lapa, por suas características, precisa de policiamento ostensivo, com homens rondando à pé e não apenas da RP, como agora acontece.

Prêso no Estado do Rio o criminoso

Reconhecido através de fotografia publicada na imprensa — Interrogado na Polícia Técnica tudo confessou — Alegou legítima defesa — Removido para o 27.º D. P.

Interrogado na Divisão de Polícia Técnica, pelo delegado Diógenes Sarmento de Barros, o operário João Alves Ferreira, apontado como autor da morte de João Fernandes da Costa, que era mais conhecido pelo vulgo de "João do Morro", fato ocorrido em Senador Camará, acabou por confessar-se culpado. O crime teve lugar em um sítio de propriedade da vítima e o criminoso alegou legítima defesa. Declarou haver sido atacado a faca por "João do Morro" estabelecendo-se luta na qual levou a melhor. Após o homicídio fugiu para Itaocara, no Estado do Rio onde foi detido e encaminhado para esta capital. Acrescentou João ter sido identificado naquela cidade fluminense através de uma fotografia sua divulgada na imprensa. Não apresentou-se à Polícia por sentir-se receioso, pois soubera que a família da vítima oferecera o prêmio de 50 mil cruzeiros a quem lhe "entregasse a cabeça do assassino". Temendo por sua sorte manteve-se escondido até que foi localizado e prêso. Adiantou ter motivado o crime o fato de "João do Morro" lhe provocar relteradamente, pretendendo assim a sua mudança imediata de uma das casas de propriedade da vítima.

Após serem tomadas a têrmo suas declarações, João Alves Ferreira foi encaminhado ao 27.º D. P. jurisdição onde ocorreu o assassinato e por onde corre o inquérito.

O EXEMPLO DOS BOMBEIROS DE SANTOS

SANTOS, 25 — A Primeira Companhia Independente de Bombeiros, sob o comando do capitão José Limongi França, realizará hoje, às 10,30 horas, um exercício simulado de incêndio no edifício "Santa Monica", localizado à Av. Presidente Wilson, esquina da Avenida Pinheiro Machado.

O referido edifício tem 16 andares, sendo um dos mais altos da orla da praia. Os exercícios técnicos de salvamento e de mangueiras para combate ao fogo serão dirigidos pelo tenente Salvador Muler e supervisionados pelo comandante Limongi França. A Corporação dos Bombeiros de Santos, que tantos serviços vem prestando à cidade, vem há tempos, com especial atenção e rigoroso treinamento dos seus soldados, pondo em prática êsse adestramento, a fim de evitar que os altos prédios sejam vítimas de acidentes como o verificado no Rio de Janeiro, na "boite" Vogue. (ASP.).

MATOU-SE O EX-PRACINHA

S. PAULO, 25 — Um ex-pracinha que participou das manobras brasileiras na Itália, a osprimeiros minutos da madrugada de hoje pôs têrmo à vida ingerindo substância tóxica.

O ex-combatente é Nivaldo Pereira dos Santos, de 33 anos, solteiro e residia num casebre situado na Rua 1, lote 10, da Vila Bancária.

Apurou a reportagem que Nivaldo vinha sofrendo, ùltimamente, de neurose de guerra, o que o tornou inútil para o trabalho. Vivia em companhia de uma irmã. (M).

ATROPELADA E MORTA EM COPACABANA

Na manhã de ontem, o lotação chapa n. 5-85-70, linha "Estrada de Ferro-Leblon", e que era dirigido pelo motorista Otávio Lopes Geraldei, atropelou, na esquina da Avenida Copacabana com Rua Santa Clara, Justina Ferreira da Silva, de 70 anos, residente na Rua Raimundo Correa, 23. O motorista ainda tentou prestar socorro à vítima, mas esta não resistiu à gravidade dos ferimentos recebidos, falecendo momentos após. O motorista foi autuado no 2.º D.P. e o cadáver da infeliz senhora, após as formalidades de praxe, foi removido para o necrotério do Instituto Médico Legal.

MATOU O AMANTE E FOI ABSOLVIDA

S. PAULO, 25 — Em sua sessão de ontem, o Tribunal do Juri julgou a Maria de Jesus, acusada de haver assassinado o seu amante, Benedito de Oliveira. Alegou a ré que estava sendo agredida e que, em legítima defesa, feriu-o, sem a intenção de matá-lo. O júri aceitou a alegação, e absolveu a Maria de Jesus, por 4 votos. (M).

MUDANÇA NO COMANDO DA POLÍCIA MILITAR DE BELO HORIZONTE

BELO HORIZONTE, 25 — O governador do Estado, em ato assinado ontem, dispensou, a pedido, das funções de comandante da Polícia Militar, o coronel Nélio Gonçalves, designando para as mesmas funções, o coronel Manoel Assunção e Souza, que vinha chefiando o Estado-Maior da mesma corporação. (M.-

FERIU-SE O MENOR ao tentar imitar o "Super-Homem"

BELO HORIZONTE, 25 — O escolar José Juventino, de 12 anos, residente nas proximidades da estação do Horto Florestal, impressionado com a leitura de histórias em quadrinhos, quis imitar o "Super-Homem". Para isso dirigiu-se ao pátio da estação, onde uma locomotiva fazia manobras e tentou pará-la com os braços. Felizmente o maquinista percebeu a tempo os movimentos do menino e aplicou os freios à máquina. Mesmo assim José Juventino foi colhido pela locomotiva, recebendo graves ferimentos. Foi internado no Hospital de Pronto Socorro em estado bastante grave. (M).

CONTINUAM RETIDOS os filmes da China comunista destinados ao deputado

S. PAULO, 25 — Como se sabe, encontram-se retidos nas Docas de Santos, vários volumes contendo filmes, procedentes da China Comunista, destinados ao deputado federal Frota Moreira. Estes volumes de propaganda comunista, em virtude da altitude das autoridades aduaneiras em retê-los, foi motivo de inquérito policial-militar, pois elementos comunistas desta capital, dirigiram telegrama para o inspetor da Alfândega, solicitando desembaraço daquela mercadoria, usando para tanto o nome de alta patente do Exército. Entretanto, mais tarde, constatou-se que a assinatura do telegrama era falsa. Dessa forma, mais um inquérito juntou-se aos documentos, a fim de apurar a essa falcatrua dos vermelhos. (M).

DEGOLOU A PRÓPRIA FILHA

Pôrto Alegre, 25 — Continua detida para averiguações Matilde Francisca Moreira, do município de Lagoa Vermelha, acusada de ter degolado a própria filha, a navalha, para impedir seu casamento. Há indícios de que terceira pessoa teria segurado a vítima, talvez o próprio pai ou outra filha do casal. Matilde recusa-se a confessar a autoria do crime. (ASP.).

O INCÊNDIO DO FRIGORÍFICO DA "FRIMISA"

Vai ser ouvido o acusado como mandante — Repercussão na Assembléia — Para o reinício das obras — Pedido o auxílio da União — Espera-se que surjam novidades — Não houve substituição do delegado

BELO HORIZONTE, 25 — O incendiário José Ribeiro dos Santos, procura despistar e confundir a Polícia, tendo apontado já vários mandantes. Ontem, apontou o suíço Johann Brum, técnico em salsicharia da "Frimisa", como sendo a pessoa que o contratou para lançar chamas ao Frigorífico. O acusado se encontra em Santa Luzia, onde será ouvido pela polícia.

ESTÁ EM CARREIRA COMPRIDA

BELO HORIZONTE, 25 — O funcionário da "Frimisa", de nacionalidade estrangeira, apontado pelo incendiário das obras do Frigorífico Santa Luzia como mandante do crime, apareceu ontem, pela manhã, em Carreira Comprida, dirigindo-se aos aposentos que ocupa.

Segundo se apurou, quando se encontrava nos aposentos, juntando papéis para regressar a Belo Horizonte, um funcionário graduado da "Frimisa" convidou-o a permanecer em Carreira Comprida, até segunda ordem. Desta forma, o suposto mandante não voltou à capital; possìvelmente, foi ouvido a respeito do sinistro.

Durante as várias horas que a reportagem estêve em Carreira Comprida, pôde observar que o sr. Brum, acusado por José Ribeiro dos Santos, como a pessoa que o "contratou" para atear fogo ao frigorífico, permaneceu em completa liberdade. A Polícia não o importunou, de vez que o delegado que preside ao inquérito, sr. Bento Romeiro, passou o dia na capital, só voltando à noite, em companhia do delegado José Henriques Soares, designado pela Chefia de Polícia para participar das diligências. (Asp.)

REPERCUSSÃO NA ASSEMBLÉIA

BELO HORIZONTE, 25 — Repercutiu, na Assembléia Legislativa do Estado, o incêndio que destruiu as obras do Frigorífico de Carreira Comprida ("Frimisa").

Vários parlamentares abordaram o assunto, entre êles o sr. Reni Rabelo que apresentou requerimento em regime de urgência, no sentido de ser constituída uma comissão parlamentar de inquérito, para apurar as responsabilidades diante do dramático sinistro.

O representante pessedista justificou sua proposição alegando que a medida é necessária devido ao vultoso capital alí investido pelo Estado e diante dos mais contraditórios comentários de supostos interêsses ocultos e antinacionais. (Asp.)

QUER REINICIAR AS OBRAS

BELO HORIZONTE, 25 — O Consórcio Brasileiro de Investimentos (FRIMISA) afixou hoje um aviso, dando conta do incisivo pronunciamento do govêrno do Estado, de que a diretoria da "Frimisa" está no firme e inabalável empenho de dar prosseguimento às obras, contando com o apoio e o estímulo do povo, tendo tomado as providências necessárias para apurar as responsabilidades e os danos ocorridos. (Asp.)

PEDIDO AUXÍLIO À UNIÃO

BELO HORIZONTE, 25 — A propósito do incêndio que destruiu as obras da "Frimisa", em Santa Luzia, o governador Clóvis Salgado radiografou ao presidente da República e ao ministro da Fazenda, informando-os sôbre a ocorrência. Formulou, ao mesmo tempo, um apêlo para socorrerem a economia mineira, auxiliando o Estado de Minas com a importância de 100 milhões de cruzeiros, equivalente ao prejuízo causado pelo sinistro, para que possa ter normal prosseguimento a obra de Carreira Comprida. (M.)

ESPERADO UM EMPRÉSTIMO

BELO HORIZONTE, 25 — O engenheiro Domício Murta, diretor-presidente da "Frimisa", declarou à reportagem que havia encaminhado um pedido de empréstimo de 60 milhões de cruzeiros ao Banco de Desenvolvimento Econômico, antes do incêndio que lavrou no Frigorífico de Santa Luzia, tendo dado parecer favorável da direção dêsse estabelecimento de crédito. Agora, com a verificação do incêndio, espera que o presidente da República, assine a liberação dêsse empréstimo, para que possa reiniciar as obras destruídas pelo sinistro.

Na opinião do sr. Domício Murta, o incendiário José Ribeiro dos Santos não agiu só, e deve ter havido um plano criminoso para destruição do Frigorífico. Esclareceu ainda que, em conseqüência do incêndio, 1082 operários estão parados, mas deverão voltar ao trabalho na próxima semana, quando se dará início à remoção do entulho decorrente do incêndio. (M.)

ESPERADAS NOVIDADES

BELO HORIZONTE, 25 — Voltamos a ouvir o advogado da "Frimisa", sr. Olímpio Teixeira Guimarães, tendo êste reafirmado que o inquérito continua em bom andamento, tendo a polícia atingido caminho seguro e viável ao esclarecimento do incêndio.

Revelou ainda que para as próximas horas surgirão novidades importantes dentro do inquérito em curso. (M.)

A SUBSTITUIÇÃO DO DELEGADO

BELO HORIZONTE, 25 — Ao contrário do que foi noticiado, o sr. Bento Romeiro, que preside o inquérito em tôrno do grande incêndio da "Frimisa", não foi substituído. Foi o que declarou à reportagem o sr. José Henrique, assistente da Chefia de Polícia. Afirmou que não foi sequer cogitada a hipótese, pois a experiência tem provado que oferece resultados negativos a mudança de comando em inquérito em pleno andamento.

A reportagem pôde adiantar, todavia, de que realmente se ventilou a possibilidade de se substituir o sr. Bento Romeiro pelo sr. José Henrique. Aliás, o caso foi alvo de comentários entre parlamentares na Assembléia e mesmo em meios oficiais afirmou-se que já fôra determinada aquela medida.

Há, realmente, qualquer mistério na propalada substituição daquele delegado por outro. (M.)

TENTOU MATAR-SE O FANÁTICO JAPONÊS

S. PAULO, 25 — Rin Nokma Monome, o mais velho dos seis fanáticos japoneses que fizeram, recentemente, a greve da fome, e que se encontram na Casa de Detenção, tentou suicidar-se, ontem, de maneira estranha.

Não possuindo qualquer instrumento para dar cabo a vida, aplicou violentas dentadas na própria língua, recolhendo-se, depois, a um canto da cela, a fim de evitar que fôsse visto perdendo sangue.

O fanático já se achava muito abatido quando um dos guardas do presídio percebeu o que se passava, conseguindo removê-lo para o hospital, ainda com vida. (ASP.).

MORREU FULMINADO O ELETRICISTA

SALVADOR, 25 — Hélio Pereira, natural de São Paulo, eletricista da Hidrelétrica do São Francisco, morreu fulminado por um choque elétrico, quando estava consertando um fio, na Rua Santa Clara. (M).

ASSALTARAM A JOALHERIA

S. PAULO, 25 — Espetacular assalto foi praticado na madrugada de hoje, por ladrões arrombadores na joalheria de propriedade do sr. Bruno Salmaso, naRua São Caetano, 520, de onde furtaram centenas de jóias e relógios das vitrinas e das prateleiras, limpando-as completamente. O proprietário, falando a reportagem disse que ignorava se os assaltantes conseguiram o cofre de aço, onde estão guardadas as jóias de maior valor, pois se o fizeram, seus prejuízos ultrapasssariam a um milhão de cruzeiros. O fato foi comunicado ao plantão da Delegacia de Investigações, às 8.30 horas e até quase doze horas o perito do IPT, não havia comparecido ao local. Dessa forma o sr. Bruno não pôde verificar se o cofre de aço foi ou não assaltado. (M).

DESARTICULADA A QUADRILHA de menores assaltantes

S. PAULO, 25 — Investigadores da Delegacia de Roubos, depois de várias diligências, conseguiram desarticular uma quadrilha de menores que vinha agindo no bairro da Agua Rasa.

Esses pivetes são autores de vários assaltos em residências e firmas comerciais daquele bairro, vendendo o produto do furto em feiras-livres.

Já se encontram presos os menores H.M.N., de 16 anos; O.M.N., de 17 anos; e E.L., de 15 anos. Em poder dos deliquentes foram apreendias mercadorias avaliadas em 40 mil cruzeiros. (M).

REFORMA NO SISTEMA PENITENCIÁRIO DE SÃO PAULO

S. PAULO, 25 — O general Porfírio da Paz irá hoje à cidade de Taubaté a fim de presidir a cerimônia de instalação da Casa de Custódia e Tratamento. Com êste novo estabelecimento penal consumar-se-á, em definitivo, a dissolução do presídio da Ilha Anchieta, que constitui mais um passo do atual govêrno na reforma do sistema penitenciário. (M).

LAVAVA OS SELOS DE CONSUMO

S. PAULO, 25. O promotor em exercício na 1ª. Vara Criminal, Nereu César de Morais, ofereceu denúncia contra Abílio do Nascimento, por fato ocorrido há césca de 3 anos, e que causou graves prejuízos à administração pública. O acusado, mediante lavagem química, suprimiu, em grande número de estampilhas do impôsto de vendas e consignações, os sinais que indicavam a sua utilização. Essas estampilhas fôram depois utilizadas, inclusive pelo guarda-livros de uma firma, que de forma alguma notou que eram imprestáveis. Somente depois, mediante verificação feita pelo serviço de fiscalização, é que se apurou a fraude. (M.)

PASSAGENS AÉREAS OU MARITIMAS?
PASSAPORTES?
ESTAMPILHAS E SELOS DO CORREIO?
PROCURE
ADRIÃO F. PORTO
59A - RUA TEÓFILO OTONI - 59A
FONE 23 2260

QUASE UM SECULO DE FAMA UNIVERSAL
LEVIS
MARCA O TEMPO COM RIGOROSA EXATIDÃO
A VENDA NAS BOAS CASAS

Tonifica a pele
AQUA VELVA
A loção para após a barba mais popular do mundo

Sweaters e Pull-overs tipos exclusivos! de RIALVA confecções ltda. ABAIXO do CUSTO! 127-Av. Mal. Floriano-127

CAIXA ECONÔMICA FEDERAL DO RIO DE JANEIRO
Depósitos garantidos pelo Govêrno Federal
DEPOSITOS POPULARES, A PRAZO FIXO, DE AVISO PRÉVIO, SEM LIMITES, LIMITADOS, JUDICIAIS COM JUROS.
Recebimento de proventos dos servidores por procuração.
A movimentação das contas, quando por meio de cheques, pode ser feita na Matriz ou em qualquer agência do centro e dos bairros.
Aos depósitos judiciais, em nome de menores e interditos, são abonados juros de 4 1/2% anuais.
Autorizada pelo Tesouro Nacional, a Caixa Econômica, mediante procuração por instrumento público ou particular, está recebendo vencimentos dos funcionários federais, ativos e inativos, bem como os proventos dos pensionistas. A importância dos vencimentos e das pensões é creditada em conta corrente, no dia do pagamento pelo Tesouro, passando a render juros de 4 1/2% anuais, capitalizados semestralmente. O funcionário ou pensionista movimenta os depósitos por meio de cheques, em tôdas as agências da Caixa Econômica.
(42190)

2 - CRUZEIRO DO SUL o levará

A rêde aérea do CRUZEIRO DO SUL cobre o Brasil inteiro, de norte a sul, de leste a oeste. Todos os Estados e Territórios Nacionais são escalados pelos magníficos aviões da CRUZEIRO DO SUL.

A defesa da legalidade

O general Teixeira Lott, no dia de Caxias, voltou a tratar de politica. Positivamente, isto não é o forte do general. Quanto mais fala em politica, pior se sai perante a opinião pública. Agora, o seu assunto já não é mais a cédula. O que o general Lott quer é fazer polêmica como se fôsse um chefe de partido ou um lider politico.

Antigamente, durante muitos meses, o general Lott falava de maneira clara, firme, concisa e tranqüilizadora. Agora o general Lott fala de maneira confusa, sinuosa, torrencial e perturbadora. Parece até que o ministro da Guerra mudou de secretário.

De qualquer forma, o general mudou. E não foi para melhor. Onde está aquêle admirável ministro da Guerra, que só se pronunciava no sentido da ordem, da legalidade, da manutenção das instituições? Onde está aquêle ministro da Guerra que inspirava confiança e tranqüilizava a nação com as suas promessas de que as Fôrças Armadas garantiriam a todo custo a realização do pleito e a posse dos eleitos proclamados pela Justiça Eleitoral?

Êste ministro da Guerra está desfigurado no novo general Lott que já coloca agora condições para defender o regime e se mostra assustado e vacilante, que se lança agressivo e ameaçador para disfarçar as suas próprias dúvidas e confusões. E nenhum fato novo surgiu capaz de justificar essa mudança nas atitudes do general Lott.

* * *

Vão publicados na última página os trechos principais do discurso do general Lott no Ministério da Guerra. Vê-se que o general não quer ser chamado de golpista. Mas então que não fizesse e não faça o jôgo dos golpistas. Ao colocar o Poder Legislativo ante um dilema — a cédula oficial ou o dilúvio sôbre o regime — o ministro da Guerra praticou um abuso de fôrça. Pretendeu coagir o Congresso, na véspera da decisão sôbre a cédula, como se fôsse um ditador de fato ou pelo menos um tutor do país. Quando as ameaças contra o regime partiam de gente barulhenta e secundária — isto significava apenas boato. Quando elas partem do ministro da Guerra — isto significa golpe. Não gosta da palavra o general Lott? Pois a palavra é esta mesma: golpe, golpe, golpe.

Apenas a consciência do país reagiu à altura da coação e do abuso de poder. E foi esta reação que traduzimos no nosso editorial de domingo. Continuam de pé as nossas palavras, ainda mais quando o general Lott não quer parar nas suas declarações intempestivas e indébitas no terreno politico. Repetimos que as questões politicas e eleitorais não são da alçada nem da competência do ministro da Guerra.

Refere-se o general Teixeira Lott aos que procuram "disseminar a desconfiança no seio das Fôrças Armadas". Mas a que espécie de desconfiança se refere o general Lott? A confiança nas corporações militares se baseia fundamentalmente no princípio da hierarquia e da disciplina, na obediência aos dispositivos legais que regem as Fôrças Armadas. E as Fôrças Armadas, nos têrmos literais da Constituição, destinam-se a garantir os poderes constitucionais, a lei e a ordem, sòmente nisso estando enquadrados os seus deveres para com a nação.

* * *

Em outro trecho, o general Lott refere-se neste tom pejorativo à Liga de Defesa da Legalidade: — "Uma pseudo Liga de Defesa da Legalidade foi fundada, quando a legalidade cumpre a nós outros, militares, defendê-la".

Engana-se o ministro da Guerra. A defesa da legalidade não é um privilégio. É um direito e um dever para todos os brasileiros. E se os cidadãos resolveram se organizar, tão oportunamente, para a defesa da legalidade é porque sentiram ameaças que se avolumavam e cresciam até encontrar um eco e ressonância no gabinete do ministro da Guerra. Vamos acabar, isto sim, com essa divisão entre nação civil e nação militar, pois os militares saem do seio do mesmo povo, e civis e militares formam em conjunto a mesma nação brasileira.

Se os cidadãos resolveram se mobilizar numa liga para a defesa da legalidade — uma das razões se encontrará, infelizmente, nas declarações sucessivas do ministro da Guerra, nos últimos dias, tôdas elas intranqüilizadoras. Veja-se o que disse um dia o general Lott: "O acúmulo de nuvens poderá precipitar o raio". E noutro dia, ao lhe perguntar um repórter o que aconteceria se não fôsse votada a cédula oficial, respondeu: "Ai, só Deus sabe."

Esta linguagem simbolista e nefelibata não é a mais própria de um ministro da Guerra. O que se espera de um ministro da Guerra é a clareza dos pronunciamentos legalistas, é a firme determinação de sustentar o regime a todo custo. E hoje a causa da legalidade significa um apêlo à consciência ao mesmo tempo civil e militar da nação, sem distinções artificiosas, nem separações de classes.

A mobilização do povo pela causa da legalidade é uma barreira que se levanta espontaneamente, livremente, para deter a onda dos golpistas. É um movimento acima de pessoas e de partidos. É uma causa para a defesa e manutenção do regime. E neste momento a causa da legalidade se concentra em alguns pontos essenciais: integridade da Constituição, autonomia do Poder Legislativo, respeito às decisões do Judiciário, eleições na data fixada e inadiável. É uma causa de todos os cidadãos. E deve ser também a causa do ministro da Guerra.

Fim de raça

O deputado José Patriarca Filho vem se destacando, nos últimos dias, na Câmara, pelo trabalho de obstrução que vem fazendo ao projeto da cédula destinada a tirar o país do "impasse" em que se encontra. Está visto: o sr. José Patriarca Filho — que foi, durante muito tempo, um líder dócil do sr. Valadares na Câmara — não quer nenhuma solução, não deseja que se encontre nenhuma solução legal para a crise política criada nestas últimas semanas. O primeiro José Bonifácio deu tôda a sua vida à criação das instituições livres para o seu país, o qual sempre quis ver na linha perfeita da legitimidade democrática. E, agora, o de Barbacena? É isto que se vê, essa melancolia sem grandeza. Fim de raça.

Riquezas

Estão prontas para entrar em circulação as cédulas com o valor inédito de Cr$ 5.000,00. Trazem a efígie de Tiradentes, cabeça de um movimento de emancipação que teve também o seu importante lado econômico. Como se sabe, não foi por mera coincidência que as primeiras sedições contra a Coroa irromperam na rica capitania das Minas Gerais, onde a abundância de ouro provocou o alto custo de vida, agravado ainda pelos impostos escorchantes. A riqueza, controlada de além-mar era, então, um grande mal: e o regionalismo, um bem indiscutível.

Pois justamente com essa efígie de Tiradentes atirada como um símbolo no processo inflacionário de hoje, na riqueza fictícia, assistimos ao desenvolvimento de outro e bem estranho regionalismo, atualmente chamado nacionalismo: aquêle que se opõe à criação de riquezas tôda a vez que um estrangeiro é o seu realizador. Com tal jacobinismo, com essa herança dos tempos coloniais, o remédio é mesmo lançar mão das emissões. E com a figura do protomártir, para consolar, tanto melhor. Ou tanto pior.

Supressão de bondes

A supressão de linhas de bonde — assunto sôbre o qual publicamos uma reportagem na 3ª página — vem causando surprêsa e não pequeno descontentamento em certa parte da população, pois algumas linhas suprimidas serviam a localidades que antes não contavam com nenhum outro meio de transporte. Além do mais, mesmo nos locais onde havia outros meios de transporte, a medida não foi bem recebida, como òbviamente não poderia ser, pois é pública e notória a deficiência de condução nesta cidade.

Há vários dias a Companhia de Carris, Luz e Fôrça vem tentando justificar pela imprensa as supressões de linhas de bonde, que já agora se elevam a nove. Diz a emprêsa que a medida se deve à situação deficitária dos serviços de bondes, afirmando: "Circunstâncias que escapam à apreciação das Companhias impediram infelizmente, até a presente data, pudesse ser atendido o apêlo formulado, encontrando-se as signatárias, gravíssima como é a situação presente, na imperiosa necessidade de — para assegurar a continuidade da prestação dos serviços em seu conjunto — reduzir o volume dos mesmos, contingência que há cêrca de dez anos vêm tentando evitar, através de constantes e vultosos sacrifícios de recursos que conseguiram obter, agora totalmente esgotados, de vez que falharam sempre os reiterados apêlos aos Poderes Públicos para os indispensáveis reajustamentos tarifários".

Em resumo: diz a Light que o Departamento de Concessões da Prefeitura — ao qual compete a solução do problema — não tem dado atenção aos seus pedidos de majoração dos preços das passagens, única solução para o caso. E diz ainda que a atitude do departamento referido continua, mesmo depois de comissões de peritos da Municipalidade terem verificado o estado deficitário do serviço de bondes. Mas se a Companhia de Carris tem razão nessa parte, assinale-se que, por outro lado, vem pública e ostensivamente — há dias anuncia as supressões pela imprensa — violando obrigações contratuais, enquanto que o Departamento de Concessões continua mudo. Êsse departamento, que fiscaliza as emprêsas de transporte coletivo, deveria vir a público para dizer alguma coisa, pois até agora nada disse para se justificar das acusações da Companhia de Carris, Luz e Fôrça. E enquanto perduram o mutismo do Departamento de Concessões e as drásticas medidas da Light, quem sofre é a população, que fica na mesma situação da ostra quando brigam o mar e o rochedo.

ECONOMIA & FINANÇAS

REFLORESTAMENTO

Problema velho, problema angustioso. A devastação das matas no Brasil tem sido um de nossos flagelos. A derrubada das florestas para obter lenha e a queima para o amanho da terra, são os agentes que estão reduzindo nossas matas, criando desertos e desolação. Em certas áreas, a fúria da erosão é tal que grandes faixas de terra já são consideradas pràticamente perdidas para a prática de uma agricultura lucrativa.

Os cálculos disponíveis indicam que a devastação de 1911 a 1954, atingiu a muito mais de 150 milhões de hectares, pois o total de matas existentes no território nacional reduziu-se de 5.018.633 quilômetros quadrados em 1911 a 3.768.151 quilômetros quadrados em 1953. No ano que passou o movimento não diminuiu de ritmo, antes pelo contrário, acelerou-se.

O mais grave, porém, dêsse grave fenômeno é que o reflorestamento não tem merecido a atenção a que faz jus apesar dos contínuos pronunciamentos oficiais a respeito. Admite-se que a superfície reflorestada de pouco ultrapassa os 3.000 quilômetros quadrados, na qual teriam sido plantadas pouco mais de 500 milhões de árvores. E a maior parte do reflorestamento verificou-se em São Paulo, onde o problema já ganhou, no que concerne ao respectivo combate, maior consistência.

A gravidade do que vai ocorrendo entre nós com respeito à depredação de nossos recursos florestais exige duas formas de corretivo. A primeira, substituindo a lenha como fonte de energia e pugnando-se ao mesmo tempo pela racionalização da agricultura. E' o passo mais importante, capital mesmo. E' a maneira de impedir que continue a devastação tremenda que se verifica. O segundo é ativar o reflorestamento, tarefa que compete tanto ao poder público como à iniciativa particular.

O desprêzo pelas conseqüências dessa destruição do patrimônio florestal do país poderá ter as piores repercussões as mais delicadas, ante uma população que cresce em ritmo tão pronunciado. Não é aumentando os vazios geográficos que possuimos no território nacional, em que a falta de ocupação econômica impede o domínio político, que asseguraremos às gerações futuras um Brasil melhor econòmicamente mais forte e socialmente mais progressista.

I — NOTAS NACIONAIS

1) Carteira de Redesconto: Movimento

Damos abaixo os números pertinentes aos títulos redescontados:

Cr$ 1.000.000

Dezembro 1952	11.194
Junho 1953.	13.607
Dezembro 1953.	14.384
Junho 1954..	16.111
Dezembro 1954	26.533
Maio 1955..	16.654

2) Multilateralismo

Continuam ativas em alguns círculos econômicos da Inglaterra, Alemanha e Holanda, as críticas ao novo sistema de pagamentos adotado entre o Brasil e aquêles países. Algumas dessas críticas fazem previsões pessimistas com respeito à evolução das trocas comerciais entre êsses países e o Brasil.

II — NOTAS INTERNACIONAIS

1) Japão: Importações de arroz

As importações de arroz pelo Japão passaram de 793.157 toneladas em 1951 a 1.406.415 toneladas em 1954. O arroz brasileiro, que havia concorrido com 7,5 % do total importado em 1951, desapareceu da pauta de importação japonêsa em 1952 e 1954, figurando apenas com 3.000 toneladas em 1953.

2) Argentina: Cotações do dólar

As cotações do dólar no mercado oficial e no mercado livre da Argentina apresentam a seguinte evolução:

Pesos por dólar

	Mercado oficial	Mercado livre
1948..	4.23	8,38
1949..	6.09	15,80
1950..	7,50	16,50
1951..	7,50	27,00
1952..	7,50	23,18
1953..	7,50	20,19
1954..	7,50	26,79

III — PETRÓLEO

Estados Unidos: Aumento da demanda interna

O aumento da demanda interna de petróleo nos Estados Unidos tem crescido, nos últimos anos, a uma taxa média anual de 5,4 %. Entre 1946 e 1954 a procura total passou de 5.331.000 barris diários a 8.108.000 barris diários. Para a satisfação dessa procura as importações concorrem com 7 % em 1946 e com 12 % em 1954.

IV — DOCUMENTÁRIO ESTATÍSTICO

Brasil: Consumo de energia elétrica

Média mensal

1.000 kwh

Distrito Federal	
1950..	92.276
1951..	103.736
1952..	106.366
1953..	107.001
1954..	122.760

(Para outras informações sôbre Comércio e Produção, vejam, no 2º Caderno, a secção "Vida Comercial").

BANCO DO COMÉRCIO S/A
O mais antigo desta praça
Rua do Ouvidor, 93/95

FERROVIAS

Aprovado pela Câmara, subiu para o Senado o projeto de lei que manda transformar o nosso sistema ferroviário, entregando a administração das estradas de ferro a uma sociedade anônima.

Formulado assim, o projeto tem algo de inquietante. Parece *entreguista*, para empregar o têrmo que já ficou popular. Os inquietos evocariam o chamado marechal de ferro, que resistiu tenazmente a um projeto de vender a Central do Brasil a uma emprêsa particular. Mas as preocupações são infundadas. Não precisamos, para defender o tesouro, de marechais, seja de ferro ou de outro metal. Não será *entregue* nada. Os acionistas daquela S. A. serão apenas a União, o Banco do Brasil, as entidades de direito público e de economia mista, etc. Não há perigo de que se venda o Brasil. O objetivo do projeto é meramente econômico.

A nacionalização das estradas de ferro teve no Brasil, como em tôda parte, a conseqüência de transformá-las em máquinas burocráticas, dirigidas sem senso das proporções e necessidades econômicas e, ainda por cima, sujeitas a influências políticas. O resultado é o deficit crônico, além da impossibilidade, tão sentida especialmente no Brasil, de arranjar recursos para a renovação do material e para a ampliação da rêde. Aquêle projeto de lei visa a restabelecer a primazia da economia entre os princípios que regem a direção das nossas estradas de ferro. Nesse sentido, congratulamo-nos com a perspectiva de progresso.

Há, porém, no projeto um ponto que exige maior esclarecimento e, talvez, emenda. O respectivo artigo faculta à nova sociedade anônima a supressão de linhas de pouco ou nenhum rendimento econômico e sua substituição por estradas de rodagem.

Enquanto o Brasil não fôr capaz de produzir sua própria gasolina, a ampliação unilateral do sistema rodoviário, em detrimento do ferroviário, não deixa de apresentar perigos. Para determinados transportes, sobretudo de matérias pesadas e em massa, como carvão, minerais, etc., a estrada de ferro continuará a ser preferível por muito tempo.

Mas também é preciso pensar nas necessidades locais de regiões que não podem dispensar ligações ferroviárias embora o rendimento financeiro delas seja pequeno ou até nulo. Mantê-las é obrigação da coletividade e é, ao lado dos mencionados inconvenientes de direção burocrática, uma das causas dos deficits crônicos das estradas de ferro no mundo inteiro: causa que, como se vê, não pode ser eliminada sem prejudicar regiões e grupos de habitantes do país.

Será, portanto, aconselhável emenda no projeto, fazendo depender a facultativa supressão de linhas ferroviárias do consentimento ou, pelo menos, da audição prévia das representações das regiões atingidas.

Tópicos & Notícias

O TEMPO — Previsões para o Distrito Federal — Tempo instável, sujeito a chuvas, passageiras. Temperatura em declínio. Ventos de Sul, de moderados a fracos. Máxima — 26.0; Mínima — 19.1. (Serviço de Meteorologia do Ministério da Agricultura).

Um caso de contágio

Ora, a velha coisa: a alegria dos impotentes ou desocupados é ver o circo pegar fogo. Esta também tem sido a alegria da UDN. Na abertura do problema sucessório, então quase sob a regência ostensiva do sr. Etelvino Lins, tantas foram as finas e sutis "operações" do partido, que o general Távora dêle se desvinculou, embora, depois, como candidato de grupos menores, consentisse em receber no seio de Abraão os sutis doutores. Endossada a candidatura do general, que fêz o partido? Alguém o viu fazer velas saindo ao mar alto da propaganda política? Alguém o testemunhou dispondo-se a ganhar a praça pública e nela desfraldar a bandeira de seu candidato? Bem diverso foi o que se viu: continuou apenas a conversa especiosa e cabulosa gerando aqui e ali o clima suspeito no qual os boatos de seu interêsse tiveram logo curso longo. Dos diálogos sutís, da dialética acadêmica começaram a surgir as pequenas e grandes insidias. A UDN reivindicou para si esta triste glória, ao se tornar o centro, o foco irradiador do golpismo. Incapacitada de descer às massas, deixando de lado os seus candidatos, em vez de lutar por êles, primeiro o sr. Etelvino Lins, agora o general Juarez Távora; encastelada no seu fidalguismo jurídico, apesar de anunciar-se sempre como partido das classes médias, a melancólica UDN vê, de dia a dia, esgotar-se o seu crédito de simpatia e confiança pública. Uma doença terrível corrói o grupo: a displicência de seus doutores enfastiados. Enfastiados, mas não do poder, ao qual chegaram por via não eleitoral. E, como o uso do cachimbo faz a bôca torta, nêle querem permanecer também por vias não eleitorais, isto é, ilegítimas. A prova de tudo isto? Enquanto os partidos se reunem, debatem, discutem, examinam a conjuntura política criada artificialmente pela obstinação udenista — que faz o partido? Ontem, que era o dia tradicional das reuniões do Diretório Nacional, ali não apareceu ninguém. Nem o indefectível líder, nem os guias do golpe. Um silêncio e um abandono só quebrados por alguns ingênuos que à reunião acorreram na expectativa de grandes decisões, que, às vésperas, alguns jornais avisaram iriam acontecer. A UDN é, hoje, como na crônica social: "depois eu conto"...

Está visto: a crise é do partido que, desarvorado, procura transmiti-la a tôda a nação. Esta, porém, está reagindo virilmente, no propósito de não se deixar contaminar pela doença mortal dos sutís doutores.

Veto infeliz

O sr. Café Filho praticou ontem um ato que se não tivesse recurso constitucional para o Congresso seria o caso de considerar-se o Brasil atingido e prejudicado a fundo pelo ato presidencial.

Com efeito, vetou o presidente da República, contra a expectativa geral, o projeto das duas casas do Parlamento revogando um decreto do sr. José Linhares, que tornava obrigatório o acôrdo ortográfico de 1945.

Êsse acôrdo, tornado compulsório pelo sr. José Linhares, nunca foi cumprido. O decreto ficou no ar, sem execução, representando uma verdadeira excrescência no amontoado legislativo que precedeu ao regime em vigor. O Congresso revogou-o porque era realmente uma vergonha continuar a figurar como lei uma bobagem que ninguém aqui jamais levou a sério.

Vem agora o sr. Café Filho e olvidando os interêsses maiores de sua pátria, tenta, através de um veto sem nenhum fundamento apreciável, restabelecer o que nunca existiu, isto é, a submissão, por parte dos brasileiros, a um sistema ortográfico impingido pela Academia das Ciências de Lisboa e que nos repugna profundamente.

Nas razões do seu veto, diz o sr. Café: "Ressalta evidente que não seria de lisonjeira conduta internacional a sanção de ato legislativo contrário ao compromisso assumido pelo govêrno brasileiro, sem que antes o próprio Poder Legislativo manifestasse seu pronunciamento sôbre sua aceitação ou recusa".

Justamente por isso foi que o Congresso revogou o decreto Linhares. Revogou-o porque Linhares sobrepôs-se à Constituição e tornou obrigatório um Acôrdo que só poderia ser válido depois de aprovado pelo Parlamento.

O motivo alegado para o veto, portanto, prova contra o ato presidencial, parecendo, assim, que a cabeça do sr. Café não está regulando bem.

Estará porventura o sr. Café Filho querendo retribuir a acolhida que teve em Portugal?

Ainda aí andaria errado porque satisfaria apenas aos editores lusitanos em prejuízo dos livros, dos estudantes e da cultura do Brasil.

Entendimentos entre brasileiros e portuguêses, dentro da espontaneidade constantemente reinante entre os dois povos, é tudo quanto há de mais justo.

No caso, porém, isso não se verifica, e eis porque esperamos que o Congresso rejeite mais êsse veto infeliz do sr. Café Filho, que não soube se colocar, neste caso, ao lado dos interêsses do seu país.

UM REALISMO SADIO

As revelações que "Conjuntura Econômica" vem de fazer sôbre o aumento da incidência de suicídios, nesta capital, não deve apenas ferir a nossa sensibilidade cristã, comprometendo o senso de solidariedade humana que faz do brasileiro o protótipo do homem bom, *"o homem cordial"*, segundo a fórmula hoje clássica. Aquêle aumento é um fato moral doloroso, mas o seu dramático significado não se esgota por via exclusiva de angulação ética, a que considera a autodestruição uma tremenda transgressão das leis divinas. Nêle refletem-se outros fatôres cujo estudo interessa, de imediato, a ordem social. Vejamos as estatísticas: enquanto, no Rio, no ano passado registraram-se 187 suicídios, em igual período dêste ano ocorreram 257. A evidência da progressão, pela intensidade de seu ritmo, impõe que se verifique a motivação dêsse crescimento estatístico, que não faz absolutamente honra à nossa civilização. Se lembrarmos que, nesse mesmo período em que aquela incidência aumentou, também recaíram sôbre o povo os mais pesados ônus, então talvez teremos uma das possíveis e mais plausíveis explicações para a confrangedora constatação. O suicídio é um problema terrível que possivelmente jamais a inteligência humana poderá iluminar nas suas causas ou motivos. Nem a biologia, nem a psicologia, ou a psiquiatria darão a última palavra sôbre o gesto de desespêro em cujo fundo persistirá sempre um misterioso resíduo metafísico. Mas, se êsse resíduo permanece irredutível, é ainda — e felizmente para a espécie e a própria cultura humanas — possível verificar que, na própria fonte da vida social, se podem encontrar ou as razões últimas ou os elementos deflagrados da crise suprema. Os conflitos e as tensões sociais promovem desajuste de condutas, neuroses, psicastenias, reduzindo, no homem, o seu élan vital, o salutar e amorável apêgo à vida. Épocas sociais existem — e aí estão sociólogos e psiquiatras para afirmá-lo — em que o élan vital entra em carência, resultando, para a sociedade, como saldo dessa debilidade, a soma crescente dos inadaptados, dos desajustados, dos marginais, enfim, dos que engrossam as fileiras do crime, seja o crime contra a sociedade, seja o crime contra si mesmo.

Karen Horney, uma das mais prestigiosas figuras da psicologia, nos Estados Unidos, num belo livro sôbre a "personalidade neurótica do nosso tempo" examina o problema mostrando como o fator social ou só o econômico condiciona terrivelmente o deflagrar de tais crises, gerando por vêzes, um contágio que é necessário interromper.

A terrível carga material que a vida está impondo à grande maioria dos brasileiros talvez possa ser apontada como uma das determinantes da maior incidência dos suicídios — incidência que ocorre quando surgem outros indícios de grave desajustamento na vida nacional. Para tomar um espêlho fiel, temos que na Justiça do Trabalho são cada vez numerosos os conflitos. O êxodo rural, a criar, dentre tantas crises, a crise alimentar, atira sôbre o corpo despreparado das cidades um volume cada vez maior de caçadores de ilusões, homens e mulheres que se vão transformando em marginais de tôda espécie, à medida em que a cidade não os incorpora ao seu trabalho. E, assim, outros fatôres e exemplos podem ser apontados como signos expressivos de uma realidade que reclama urgente exame e pede soluções mais rápidas e adequadas. De qualquer forma, o que é necessário é que essa busca de realidade brasileira seja feita com espírito otimista, determinação de superar todos os erros e equívocos: de olhos limpos e alma ainda mais limpa. Nenhum país do mundo é, hoje, um paraíso franqueado aos homens. Examinemos os nossos problemas, por mais tristes e angustiosos que sejam, mas com ânimo otimista de resolvê-los e não pelo simples prazer de alinhavar tragédias e adotar um profetismo histérico.

ESTUDA A IRLANDA
a nomeação de sua representação diplomática no Brasil

DUBLIN, 25, (F.P.). Segundo fonte irlandesa autorizada, a nomeação de um representante irlandês para o Brasil (caso ontem mencionado pelo "Irish Times") está sendo estudada há bastante tempo e de maneira permanente, mas não é atualmente objeto de exame urgente.

A mesma fonte acrescentou: "O govêrno irlandês lamenta, naturalmente, que o govêrno brasileiro tenha sido levado, por motivos financeiros, a fechar o seu consulado nesta capital", mas recusou-se a precisar se a expressão dêsse pesar tinha sido comunicada ao Rio de Janeiro sob alguma forma.

BANCO BOAVISTA S. A.
Uma completa organização bancária.

Pingos & Respingos

Honrando o nome

Lemos num comentário que o sr. Salomão Filho, presidente da Câmara Municipal, com receio de que não passasse a sua nova marmelada, resolveu aprovar a medida a prestações.

Da Casa seguindo a norma,
Quer votar o presidente
Escandalosa reforma
Que dá grana a muita gente!

De certo não se conforma
Chaves de Mello, prudente:
— Reformemos a reforma!

Salomão, por isto, esperto,
Para ter o tiro certo,
Dá seu golpe, a prestação.

Mostrando assim, claramente,
Que antes de ser presidente,
Já era "seu"... Salomão.

* * *

Por falar em Câmara Municipal, a vereadora Sandra Cavalcanti vai pedir a dissolução da Comissão das Favelas, porque, em quatro meses de legislatura, não se reuniu uma só vez.

Era o caso de instituir-se um impôsto especial para os favelados pagarem um "jeton" à Comissão.

* * *

Informa um telegrama da Alemanha que a viúva de Von Ribbentrop, ex-ministro do Exterior nazista, vai dedicar-se à exportação de champanha.

Isto não quer dizer que ela volte à champanhota...

Cyrano & Cia.

CHEFIARÁ O SERVIÇO DE SELEÇÃO DE IMIGRANTES DA EUROPA

O presidente da República autorizou o Ministério da Agricultura a pôr à disposição do Instituto Nacional de Imigração e Colonização o engenheiro-agrônomo Paulo Ignácio Almeida, para o fim especial de chefiar o Serviço de Seleção de Imigrantes da Europa.

Aquêle técnico já conferenciou com o presidente do INIC e o ministro Munhoz da Rocha, assentando as bases para a sua atuação, no sentido de obter os melhores resultados para a economia brasileira.

UM MILHÃO E VINTE MIL LITROS DE GASOLINA DA BOLÍVIA POR MÊS
Dentro de um ano, aumento para dois milhões — Chegou o primeiro carregameno

Até janeiro do ano próximo, o Brasil receberá, mensalmente, da Bolívia, um milhão e vinte mil litros de gasolina e duzentos mil litros de querosene, já tendo o primeiro carregamento chegado a Corumbá, através da Estrada de Ferro Brasil-Bolívia.

Nos próximos doze meses, de acôrdo com os contratos assinados, a quantidade de combustível boliviano embarcado para o nosso país aumentará para dois milhões.

O transporte do combustível será feito, regularmente, em viagens bi-semanais, entre Santa Cruz de La Sierra e Corumbá, utilizando-se os 13 vagões especialmente destinados a êsse fim.

Cr$ 29.603.992,50 À DISPOSIÇÃO DA CIA. HIDRELETRICA DE S. FRANCISCO
para as linhas de transmissão e estações transformadoras no Poligono das Secas

O ministro da Fazenda autorizou o Banco do Brasil a colocar à disposição da Companhia Hidrelétrica do São Francisco, a importância de Cr$ 29.603.992,50, destinada a atender, à conta de parte dos recursos consignados no Orçamento da União de 1954 em virtude do disposto no artigo 198 da Constituição Federal, levados a "Restos a Pagar", as despesas com a construção, pela referida Companhia, das linhas de transmissão e estações transformadoras em Municípios situados no denominado Polígono das Sêcas, dentro de sua zona de influência, a começar pelos sistemas do Cariri, Senhor do Bonfim, Pajeu e Mossoró.

REUNIÃO SÔBRE CAFÉ
Na Bélgica, em setembro

BOGOTÁ, 25 — Nos últimos dias do próximo mês de Setembro, sairá para Bruxelas, a fim de assistir à Conferência dos Produtores africanos de café, que se reunirá nessa capital, a título de observador, o sr. Manuel Mejia, gerente da Federação Nacional dos Cafeicultores, segundo foi confirmado oficialmente.

Após terminada sua visita à Bélgica, o alto funcionário viajará para outras importantes cidades européias para concluir a possibilidade de venda e consumo do produto. (F.P.).

GRUPO BOAVISTA DE SEGUROS
Cap. e Res. Cr$ 159.212.376,40

O ACÔRDO COMERCIAL ENTRE O BRASIL E A FRANÇA
prorrogado até 30 de setembro de 1955

O diretor das Rendas Aduaneiras, em Circular dirigida aos inspetores das Alfândegas e chefes das demais repartições aduaneiras, declarou para seu conhecimento e fins convenientes, que teve nova prorrogação até 30 de setembro de 1955 o prazo de validade do Acôrdo Comercial firmado entre o Brasil e a França, a fim de que as relações comerciais entre os dois países não sofram interrupção.

PAGAMENTOS NO TESOURO NACIONAL
Pensionistas

A Pagadoria do Tesouro Nacional efetuará hoje o pagamento das seguintes fôlhas do 7.º dia útil:

Montepio da Agricultura ns. 7.601 a 7.604; Montepio da Educação, ns. 7.701 a 7.706; Montepio do Ministério do Trabalho, n. 7.801, e Montepio da Viação, ns. 7.901 a 7.907.

ATOS OFICIAIS

CONTRÁRIO AOS COMPROMISSOS INTERNACIONAIS
assumidos pelo govêrno brasileiro
Vetou o presidente da República projeto de lei que restabelece um sistema ortográfico

O presidente da República vetou, ontem, o projeto de lei que visa a restabelecer o sistema ortográfico do "Pequeno Vocabulário da Língua Portuguêsa" e revoga o decreto-lei n. 8.286 de 5 de dezembro de 1945, que aprovou o Acôrdo para a unidade ortográfica firmado pela Conferência Ortográfica Interacadêmica de Lisboa.

A conferência, como se sabe, aprovou conclusões complementares do acôrdo anterior, celebrado em 1931, que consubstanciava normas de grafia do idioma falado no Brasil e em Portugal, eliminando divergências verificadas pelas Academias de Letras e de Ciências dos dois países. As normas acordadas tiveram aplicação obrigatória em todo o território nacional, havendo sido o referido acôrdo, aprovado pela Câmara dos Deputados, que o encaminhou ao Senado, pedindo o seu pronunciamento.

Diante da simples explicação dos fatos, "ressalta evidente que não seria de lisonjeira conduta internacional, a sanção de ato legislativo contrário ao compromisso assumido pelo Govêrno Brasileiro, sem que antes o próprio Poder Legislativo manifestasse seu pronunciamento sôbre sua aceitação ou recusa."

Veto ao projeto que estabelece a revisão obrigatória dos proventos dos servidores aposentados — O presidente da República negou sanção ao projeto de lei que estabelece a revisão obrigatória dos proventos dos servidores inativos civis da União, bem como dos servidores das autarquias e entidades paraestatais. Em suas razões de veto, ressalta que o Estado, dentro da sua política de proteção social, não tem deixado de zelar pela situação dos funcionários inativos, sustentando-lhes os proventos em nível proporcional ao poder aquisitivo da moeda, em consonância com o plano geral de remuneração dos servidores públicos e com os princípios inscritos na Constituição. Dentro desta orientação, os inativos da União tiveram seus proventos sucessivamente majorados em 1948, 1952 e em fevereiro do corrente ano.

Todavia, de acôrdo com o projeto, a revisão dos proventos de aposentadoria passaria a ter caráter permanente, como se os funcionários já aposentados continuassem a ocupar os cargos de que eram titulares na atividade, constituindo isso desmesurada ampliação da norma constitucional relativa à matéria. Se convertida em lei a proposição, qualquer reestruturação de cargos e carreiras que permitissem melhoria de vencimentos ou mesmo promoção mais rápida ou até acesso na carreira, constituir-se-ia num benefício extensivo automàticamente ao funcionário que, já aposentado, ocupou o cargo reestruturado. Vale acentuar, ainda que se o projeto fôsse sancionado, viria niveular em caráter permanente para efeito de vantagens pecuniárias, os servidos que ainda prestam, efetivamente, serviços ao Estado e aquêles que, por um motivo ou outro, já passaram à inatividade, o que constituiria poderoso estímulo a que os servidores preferissem os ócios da aposentadoria aos afazeres, atribuições e responsabilidades inerentes ao exercício ativo do cargo ou função pública.

Assinala, mais adiante, que a adoção do que estabelece o art. 2º do projeto vetado importaria na revogação de dispositivos do Estatuto dos Funcionários Públicos Civis da União, que fixam a gratificação adicional por tempo de serviço em bases percentuais ao vencimento. Dessarte, se a Constituição determina, quando se verificar aumento geral de vencimento, a revisão dos proventos dos inativos, a gratificação terá de variar, também, porque modificada ficará a base sôbre que é calculada a percentagem a ela correspondente. A inovação, pois não se justifica, porque além dos fatos citados nas razões do veto, viria atenuar contra a Constituição, que assegura a igualdade de todos, perante a lei.

Por último, salienta que a medida, além de inúmeros inconvenientes de ordem legal e administrativa apontados na mensagem, resultaria em injustificado e pesado ônus sôbre o erário, num momento em que o govêrno se empenha em comprimir as despesas públicas, com o intuito de superar as dificuldades da atual conjuntura econômica e financeira por que atravessa o país.

Despachos presidenciais — O presidente Café Filho recebeu, ontem, no Palácio do Catete, para despacho, os srs. Prado Kelly, ministro da Justiça; Aramis Ataíde, ministro da Saúde; Cândido Mota Filho ministro da Educação e Cultura; e José Maria Whitaker, ministro da Fazenda.

Cumprimentos pela data nacional do Uruguai — O presidente da República enviou cumprimentos, por intermédio do sr. André Teixeira de Mesquita, chefe do Cerimonial da Presidência da República, ao sr. Enrique Ruiz Larramendy, encarregado de negócios do Uruguai, por motivo da data nacional daquela República.

MINISTÉRIO DA JUSTIÇA

Cartas de provisão — O diretor-geral do Departamento do Interior e da Justiça assinou as cartas de provisão de Alfredo Gomes Barreto, João Silva, José Ferreira e Onofre Ribeiro da Fonseca, primeiros sargentos do Corpo de Bombeiros e de José Cupertino de Oliveira, primeiro sargento da Polícia Militar.

Nomeado bibliotecário — Foi expedida portaria, pelo diretor da Divisão do Pessoal, a Edson Nery da Fonseca, nomeado, por decreto coletivo, para exercer o cargo da classe I da carreira de bibliotecário do quadro permanente, vago em virtude da exoneração de Dulce Leite Gomes de Pinho.

MINISTÉRIO DA SAÚDE

Não irá a Recife o Ministro da Saúde — Ao contrário do que tem sido noticiado nos jornais locais e em despachos telegráficos vindos de Recife, o ministro da Saúde, prof. Aramis Athayde, não irá àquela capital. Motivos imperiosos, segundo infirmou aos jornalistas credenciados em seu gabinete, o forçaram a desistir da viagem, sentindo-se honrado com o convite que recebera para participar dos trabalhos do Congresso de Salvação do Nordeste.

BANCO RIBEIRO JUNQUEIRA S.A.
RUA DA QUITANDA, 70 — 72
RUA CHILE, 35.

MOEDA INTERNACIONAL
para facilitar as trocas comerciais

HELSINKI, 25 (F.P.) — Na sessão de hoje do congresso da União Interparlamentar, o delegado do Brasil, sr. Francisco Braga, falou particularmente sôore as condições monetárias da cooperação entre os povos.

O orador preconizou a unificação do crédito e a criação de uma moeda internacional a fim de facilitar as trocas comerciais, "sem as quais, disse, não poderia haver paz durável".

O delegado do Brasil em seguida condenou os acordos comerciais bilaterais que, segundo êle, "prejudicam o comércio internacional, não acarretando senão reexportações sempre prejudiciais à economia mundial".

REUNIÃO AGITADA, ONTEM, DO CONGRESSO ANTICOMUNISTA

Expulso do recinto um jovem acusado de difundir no local idéias marxistas — Protesta o jovem, classificando o almirante Penna Bôto de ignorante

Prosseguindo no desenvolvimento de seus trabalhos, teve lugar, ontem, mais uma sessão do II Congresso Contra a Intervenção Soviética na América Latina. Inicialmente, um delegado paraguaio pronunciou breve alocução, exaltando os valores cristãos da vida e concitando todos à luta contra o ateísmo. Apresentou, por fim, uma moção, nesse sentido, que foi aprovada.

Delegados de Cuba, Paraguai e Nicaragua, em seguida, fazendo uso da palavra, defenderam, respectivamente, a criação de um registro interamericano de comunistas, o repúdio a qualquer forma de colaboração com os extremistas e a criação de um hino anticomunista, exaltando os heróis da luta antivermelha, com a fixação de um prêmio, para o vencedor, de 100 dólares e medalha de ouro. Essas recomendações foram feitas pelo plenário.

POLITICA E RELIGIÃO

A parte mais agitada dos debates chegou, logo após ter discursado o senador Balmaceda, do Chile, ventilando o importante tema da luta entre o espiritualismo e o materialismo, com as inevitáveis conseqüências sociais advindas. Como frisasse o parlamentar da terra de O'Higgins a natureza católica dessa luta, ouviu-se, pouco depois de concluída sua oração, o protesto de um delegado venezuelano, sr. Luiz Felipe Bellorin, diretor de "La Nación", de Caracas, que asseverou estarem todos ali reunidos para concertar medidas na luta contra um sistema político, não contra uma convicção espiritual; que êle, apesar de formar entre os que combatem a infiltração marxista na América Latina, era materialista, não concordando com o tom católico que se queria dar ao Congresso.

CASSADA A PALAVRA A UM ORADOR

Mas tudo isso nada iria representar, em têrmos de tumulto, frente ao que passou a se desenrolar, no recinto. Quando o orador antes citado ainda pronunciava suas últimas palavras, acercou-se da mesa uma pessoa, entregando ao almirante Penna Bôto um panfleto. O presidente dos trabalhos leu atentamente seu conteúdo e, ato contínuo, dirigiu-se ao auditório para comunicar que volantes comunistas haviam sido audaciosamente distribuídos no local, um dos quais estava sôbre sua mesa. Não sabendo quem teria sido o autor de tão atrevida façanha, formulava uma repreensão pública ao ato.

O anonimato, todavia, se iria quebrar, por obra do próprio panfletário. E' que, dirigindo-se ao almirante, pediu a palavra um jovem, no uso da qual passou a defender os ditames da filosofia tomista com grande eloqüência. Discordando do sentido às mesmas imprimido, o presidente do Congresso cassou a palavra ao congressional adventício (pois que não integrava a delegação brasileira). O rapaz se sentou. Por pouco tempo, porém, pois o almirante Penna Bôto, voltando ao microfone, instantes após, ordenou ao seu secretário que retirasse do recinto o orador de minutos atrás, dada a similitude entre suas palavras e o volante distribuído.

Enquanto a medida era cumprida, pelo secretário do almirante e por elementos da guarda do Ministério da Fazenda e da Delegacia de Polícia Política e Social, que ali se encontravam, a estupefação tomou conta das delegações, ante o inesperado da cena.

EXPULSO DO RECINTO!

Seguimos atrás do jovem que era retirado do recinto. Lá fora, pudemos saber tratar-se do prof. Sebastião Cândido Lopes, estudante de Direito e fundador da "Legião Educativa Orientadora Nacional". Interrogado por nós, mostrou-se verdadeiramente indignado, pois, segundo afirmou, é cristão, tendo pregado, em seu discurso e no panfleto que distribuiu, os princípios da filosofia tomista, que é a doutrina de São Thomaz de Aquino, filósofo católico. Qualificou a atitude do almirante como "decorrência do desconhecimento das diversas doutrinas filosóficas, pura ignorância".

Deixamo-lo, dirigindo-nos à Mesa, para ler o tal panfleto. Lá, as principais expressões eram as seguintes: "Solução dos problemas sociais através do socialismo democrata de Rerum Novarum; nacionalismo puro, contrário aos exageros do monroismo americanista, aos absurdos do marxismo dialético materialista, às extravagâncias do nazismo e do fascismo; contra a energia nuclear para fins bélicos; pelas relações comerciais com tôdas as nações do mundo; contra as expansões imperialistas e os trustes internacionais; pela PAZ internacional; pelo contrôle estatal na exploração e refinação do petróleo; ensino em geral, reforma agrária, união de todos dentro do espírito cristão".

Foi êle conduzido, em carro da Polícia, para a Delegacia de Polícia Política e Social, debaixo de protestos seus.

De tudo, uma impressão ficou, no espírito de todos: a desorganização dos trabalhos do Congresso, no curso dos quais se concede a palavra a um elemento extra-congresso, sem que disso se aperceba a mesa, ou a delegação brasileira (principalmente esta). E note-se: o rapaz falou exatamente do ponto onde encontravam os representantes patrícios, isto é, na primeira fila.

OS TRABALHOS MATUTINOS

Realizou-se, também, uma sessão pela manhã. Nessa ocasião, por proposta da Costa Rica, foi prestada uma homenagem ao Uruguai, por motivo do transcurso, hoje, de sua data máxima, tendo discursado, em nome dos ali reunidos, o boliviano Jerjes Vaca Diez. O Peru, através de sua delegação, comunicou ao plenário ter sido concedido o direito do voto às mulheres dêsse país. E, enquanto a delegação brasileira encarecia das nossas autoridades o cumprimento da legislação anticomunista, foi lida uma mensagem, do sr. Ku Cheng Kan, presidente da Liga Anticomunista dos Povos da Ásia, congratulando-se com a realização do Congresso e protestando contra a admissão da China comunista no concêrto das nações livres.

DIVÓRCIO

De Estrangeiro e novo casamento no Exterior. Rapidez e eficiência documentadamente comprovadas. Av. Rio Branco n. 277, 7.º, s/ 703 — Fone: 42-1151.

(96945)

PREFEITURA

MELHORAMENTOS EM VÁRIOS LOGRADOUROS PÚBLICOS

Ecos do Congresso Eucarístico — O prefeito no Tribunal de Contas — Agraciado o governador da cidade

Na manhã de ontem por ocasião das solenidades comemorativas do "Dia do Soldado" realizadas em frente ao Pantheon Militar localizado na praça da República, com a presença do presidente da República, ministros de Estado, senadores, deputados e outras autoridades, entre outros agraciados recebeu das mãos do sr. Raul Fernandes, ministro das Relações Exteriores, o sr. Alim Pedro, prefeito do Distrito Federal, as insignias de Grande Oficial da Ordem do Mérito Militar.

* * *

No seu despacho com o secretário de Viação e Obras, o governador da cidade autorizou a assinatura de contrato para limpeza e alargamento do canal de Lucas e construção de dique entre a rua Bulhões Maciel e o rio Merity, junto às linhas da E. F. Leopoldina. Determinou, também, a abertura de concorrência para pavimentação, com obras complementares, das ruas Brigadeiro Delamare, General Cláudio, Parobi, Dr. Luiz Bicalho, Eulino Nogueira, Viúva Dantas, Artur Rios, Guarujá, Sargento João Lopes, Eustáquio Soledade e Magno Martins, tôdas localizadas nos subúrbios. Autorizou, por fim, a assinatura do contrato para pavimentação e dranagem, com obras complementares, da estrada da Barra de Guaratiba. .....

* * *

O prefeito recebeu telegramas da Federação das Indústrias do Distrito Federal, do Conselho Deliberativo do Orfeão Português e da Federação de Turismo e Hospitalidade do Rio de Janeiro, congratulando-se com a administração municipal pelo êxito do XXXVI Congresso Eucarístico.

* * *

O chefe do Executivo Municipal visitou o Tribunal de Contas da Prefeitura, a fim de felicitar os ministros cônego Olímpio de Melo e Gama Filho pela eleição para presidente e vice-presidente daquele órgão de fiscalização.

* * *

O prefeito Alim Pedro assinou decreto, reconduzindo para as funções de membro do Conselho Fiscal da Fundação Leão XIII, o professor José Maria de Albuquerque Arantes e o engenheiro Carmem Velasco Portinho.

* * *

A funcionária Arminda Melo foi designada para exercer o cargo de adjunto da Secretaria de Finanças.

* * *

Dentre outras pessoas, estiveram ontem com o prefeito, o senador Reginaldo Fernandes e o ministro Joaquim Henrique Coutinho, presidente do Tribunal de Contas da União.

* * *

Os postos coletores municipais arrecadaram, ontem, a importância de Cr$ 16.267.816,30.

PAGAMENTO DA TAXA DE EXPEDIENTE

Solicito aos responsáveis pelos estabelecimentos particulares de ensino primário, abaixo relacionados, a comparecerem, com urgência ao Serviço de Administração, sito à Avenida Almirante Barroso n. 81, sala 724, a fim de efetuarem o pagamento da taxa de expediente relativa à assinatura dos contratos de admissão de alunos excedentes, no corrente exercício: Educandário Progresso, Escola Pré-Vocacional de Vila Nova, Escola Sete de Setembro, Escola Comercial Afonso Celso, Escola Vila S.O.S., Instituto Santa Maria e Escola Nossa Senhora do Brasil.

ATOS DO PREFEITO

O prefeito assinou os seguintes decretos: nomeando para o cargo de técnico rural o servidor Walter Gomes de Castro; exonerando do cargo em comissão de ajunto da Secretaria de Finanças, Elmano Gomes Cardim Junior; designando para a função gratificada de auxiliar de fiscal Honorio de Paiva Santos, Miguel Alberto R. da Fonseca, Pedro Landim e Anizio Pereira de Magalhães e para a de agente fiscal os funcionários Enio de Barros Arruda, Ubaldo da Silva Oliveira, Sued Salomão Mandam, Alcides de Oliveira Gama, José Augusto Bordalo, Nelson de Araujo Gães Cox, Vitor Orlando Denicaza, Luiz Corrêa dos Santos, José Marcondes Cabral, Adalmerico Ferreira Guimarães, Antonio Pinheiro Lobato, José Marizi Filho, Waldir Castrioto, Adhemar Cardoso, Adriano J. Rocha, José C. Fernandes, José Nicodemos Vieira, Angelo Carvalho Oliveira, Telmo A. Bordalo, Esdras G. Vieira, Florentino P. Domingues, Arnaldo S. Duarte, Acácio Simas, Geraldino F. Lopes, Joaquim F. S. Junior, Amaro Espirito Santo, Alcebiades S. Machado, Hugo L. Dourado, Carlos A. C. Castro, José Farah, João R. Campos, Francisco Caldeira de Alvarenga Filho, Antidio A. dos Santos, Albapeba de Melo, Walter S. Carvalho, Jair C. Abreu, Elias Abrahão Callak, Renato T. Rocha, Moacyr Vasconcelos, Mario Rodrigues Souza, Manoel Gloria Murtas, Elfio Carvalho, Waldemiro Rosa Tácito Rocha, Ranulfo Amaral, Carlos Cianino Sobrinho, Armando Schmidth Machado e Jonas Passos Corrêa.

SECRETARIA DE ADMINISTRAÇAO

ATOS DO SECRETARIO

Designando Yvan Ferreira da Costa para a Secretaria de Finanças; removendo Jamil Ward, Olimpio Gaspar Silveira Martins Leão, João Martins Castelo Branco, Osvaldo Pinheiro e Vitor de Angelis para a Secretaria de Saude e Assistência; transferindo Otaviano Duarte Jales para a Secretaria de Saude e Assistência; C. Lopes da Costa para a Secretaria de Agricultura e Antonio Gonzalez para o Conselho de Recursos Fiscais; admitindo Peulo José de Araujo e Benigno de Souza Costa para exercerem a função de trabalhador referência D na S. T., Rachel Ferreira; Jair de Freitas Barcelos e José Reis Filho para a função de trabalhador referencia D; removendo Paulo Alvarez Brochado para a Secretaria de Finanças; dispensando João Dantas Homero Filho das funções de auxiliar de médico referência E.

DESPACHOS

Alfredo José Teixeira, Adriano Martins Ramos Filho, Maria Albuquerque, Deoraci dos Santos Avila, Honorio Ribeiro, Carlos Alves Ferreira, Carolina Vieira Myrrha, Gastão Pinto Pires e outros, Manoel Justino de Miranda, Waldemiro Póva — **Indeferido.**

DEPARTAMENTO DO PESSOAL

DESPACHOS DO DIRETOR

José de Moura, Inacio Marques de Melo, Francisco Pereira Bittencourt, Maria da Conceição San Martinho, Carmelina Perrote Bernardes, Raul Martins Ferreira, Eunice Alves de Paula Freitas, Itala de Abreu Riera, Francisco Colonezzi, Francisco Monteiro da Silva, Alcides Brito da Silva, Leopoldo de Oliveira e Silva, Maria Alfredina Teles dos Santos, Romualdo Gonçalves dos Santos, Lygia Oliveira de Bulhões, Leolindo Cerqueira Braga — **Deferido quanto ao direito á licença prêmio;** José Tavares de Oliveira, Aristeu Barbosa de Castro, Altair Faria Mendes, Jeronimo do Carmo, Pedro de Melo Brito, João Gomes de Melo, Adelia de Souza Alexandrina, Alzira Gomes Menezes, Yvone Alves da Rocha, Manoel José do Nascimento, Expedito Fernandes, Severino Teixeira de Barros Rego, Cipriano Luiz Vieira, Jayme da Rocha Nazaré, Abel da Costa, Julio Candido de Oliveira, Ignês Sobra — **Indeferido.**

SERVIÇO DE INFORMAÇÕES

DESPACHOS DO CHEFE DE SERVIÇO

Adelina Pinheiro — Junte o atestado de óbito; Fernando Rodolpho de Souza — Compareça ao setor I a fim de receber o Cartão de Identificação retificado; José Venancio — **Compareça munido de Cr$ 10,00 em selos de expediente da PDF, a fim de receber a certidão requerida;** Placido Lopes — **Compareça ao setor I a fim de receber o Cartão de Identificação retificado;** Nair da Conceição Abreu — **Compareça para esclarecimentos ao 3-PS;** Amadeu do Rosário — **Compareça ao setor I para esclarecimentos;** Sebastião Alves Guerra — **Junte seu decreto de provimento e um sêlo da taxa hospitalar;** Manoel da Gama Faria — **Junte tempo de serviço federal;** Maurilia Rodrigues Martins — **Junte certidão de tempo de serviço;** Sylvio Freire — **Compareça munido de Cr$ 10,00 em selos de expediente da PDF, a fim de receber a certidão requerida;** Eustachio dos Santos — **Compareça ao 3-PS para esclarecimentos;** Mariana Julio Dias — **Junte certidão de nascimento de Diamantina;** Eduardo da Fonseca Machado — **Compareça para esclarecimentos;** Helena Rosa Rodrigues — **Compareça ao 1-PS munido do decreto de provimento e um sêlo hospitalar;** Casemiro Borges de Almeida — **Compareça ao 1-PS no horário das 12 ás 16 horas, a fim de tratar de assunto de seu interêsse;** Itala Gama Fernandes Bandeira de Mello — **Junte seu decreto de provimento e um sêlo da taxa hospitalar;** Maria Candida de Oliveira Lima Telles — **Compareça pessoa da familia do ex-servidor a fim de receber documentos.**

Compareçam para ciência — Chrispiniano Rodrigues, Armando Peixoto Moreira, Alcides Alves da Silva, Antonio Candido Leal, Flavio João de Souza, Manoel Alves Camargo, Lourdes Chagas dos Santos, Octavio Monteiro Quintella, Mauricio Barcelos Guimarães, José Augusto Vieira dos Reis, Jacy Ferraz de Souza Pinto, Odemar de Almeida Franco, Faustino Passarelli, Nilo José le Santana.

Compareçam ao setor I, para ultimar o expediente de retificação de nome — Marion Ferreira Schinkoeth, Jorge da Gama Banho, Helos Maciel de Azevedo, Emma Eulina Weimann, Yara Nery, Izabel Machado, Dalva de Mattos Farias.

Compareçam para cumprir exigência — Maria José Noronha, Manoel Henrique Renovato, Oscar Augusto Machado, Elias Batista da Silva Ramos Filho.

Compareçam para receber documentos — Anna Machado de Almeida, Silvina Joaquina de Almeida, Maria Rabelo Carreira, Maria Rabelo de Menezes, Alice Sarmento, Armando Armelas, Ene Espindola do Nascimento, Dulcinea Cesar la Silva, Ary Martins Ferro, Octacilio Corrêa Leal.

SECRETARIA DO INTERIOR E SEGURANÇA

ATO DO SECRETARIO

Designação — Para o Departamento de Fiscalização Vale Rica Fabricio

DESPACHOS

J. Kauffmann & Cia. — **Certifique-se;** Achiles Pinto Roque — **Deferido;** Cooperativa dos Produtores de Leite de Mar de Espanha — **Indeferido.**

SECRETARIA DE EDUCAÇÃO E CULTURA

ATOS DO SECRETARIO

Designações — Idelvan Siqueira Silveira para o Departamento de P. e A. Escolares, e Joaquim Venancio Fernandes Filho para o Ginasio Professor Clovis Monteiro.

Departamento de Educação Complementar

ATOS DO DIRETOR

Designações — Maria Isabel da Costa para o nucleo 3.280 e Dulce Alves de Ataide para o nucleo 1.280.

SECRETARIA DE SAUDE E ASSISTENCIA

ATOS DO SECRETARIO

Designação — Darcy Burgos Oliveira para o Departamento de Assistência Hospitalar.

Departamento de Tuberculose

ATOS DO DIRETOR

Designação — Hilda Fernandes Bandeira para o Serviço de Diagnóstico Pulmonar.

Departamento Municipal da Criança

ATOS DO DIRETOR

Designações — Almerinda Raposo da Camara para o nucleo 4.673; Carmem Prudenciana da Costa para o nucleo 8.670; Dario Ferreira para o 7º Distrito; Carolina Ferreira Theme para o 5º Distrito; Maria do Carmo Andrade para o Hospital Jesus; Olga José de Medeiros para o 1º Distrito e Jurema Xavier Alcides para a Maternidade São Cristóvão.

MONTEPIO DOS EMPREGADOS MUNICIPAIS

DESPACHOS DO DIRETOR

Marina Pitanga Marques da Silva, José Esteves de Oliveira, Guaracy Felix da Silva, Daniel Francisco, Mario Manso, Alfredo Lima, Therezinha de Jesus Ferreira das Neves, Mario Lopes, Armando Ignacio de Lemos, Humberto Vital Bandeira de Mello, Helio Soares de Mello, Anita dos Santos, Mercedes Gomes de Mattos Ferreira, Atlair de Almeida Mendonça, José Costa Pacheco, Edmundo Coelho Vaz da Costa — **Deferida, a habilitação prévia á pensão;** Arlindo Reis — **Deferida, a habilitação á pensão;** Nair Alves Jardim, Geraldo Xavier, José Leopoldino Rocha — **Deferido;** Neuriel Joaquim da Silva — **Deferida a reversão;** Antonio José Barbosa, Oscarina Ludolf de Salles Pessoa — **Deferido pague-se.**

DESPACHOS DO CHEFE DO GABINETE DO DIRETOR

Margarida de Andrade — **Margarida de Andrade, proc. 306.261/55 — Compareça ao Serviço Médico-Social dêste Montepio;** Abelardo Gomes Barbosa, Sabina Feiner Lerner — **Aguarde oportunidade;** Cid de Souza Lima, Maria Christina Fernandes Braga, Rubem Ferreira de Faria, Ambrosina Lima de Almeida e Silva, Licinio de Noel Pinheiro, Jairo Carneiro de Menezes, Dolorisca Sampaio Vasconcelos — **Compareça ao Serviço Médico Social;** João Tomé de Souza Filho, João Baptista Duarte Nunes, Fabricio Cesar de Souza — **Compareça ao Serviço Médico Social trazendo a pessoa doente indicada;** Wilma Barata Barbosa, Delphos José Guimarães, Antonio Marcondes Cesar, Ananias Augusto de Castilho, Joaquim de Souza Moreira Junior, Luiz de Carvalho Guimarães, Severiano Baptista de Carvalho, Haroldo Gomes Vilela, Mario da Silva — **Faça prova do alegado;** Baldomiro Raymundo, Nelson Albino Venerando, Vera Martins da Costa Filgueiras — **Faça prova do alegado.**

DESPACHOS DO CHEFE DA CARTEIRA DE PENSÕES E AUXILIOS

Julião Marcelino dos Santos, Sebastião Gomes de Oliveira Neves, José Ferreira — **Compareça urgente;** Maria José Xaltron Gaze — **Beneficiários de Maria José Xaltron Gaze, habilitem-se á pensão;** Francisco dos Santos França — **Faça a prova de filiação;** João Dias do Nascimento — **Traga a prestação de contas e a certidão de óbito. Beneficiários de João Dias do Nascimento, habitem-se á pensão;** Virginia Moreira da Varzea — **Compareçam urgente: o sr. Zenezio Vieira Xavier e d. Virginia Moreira da Varzea.**

LIVRE DISCUSSÃO DAS MÁS DOUTRINAS

Como os russos podem provar suas boas intenções

FILADÉLFIA, 25. (IPS) — O vice-presidente Richard Nixon disse aqui hoje que a política de vigor e firmeza do mundo livre deve ser mantida, porquanto já fizeram uma contribuição maior no sentido de fazer os soviéticos mudarem de tática.

Falando durante um jantar da Ordem dos Advogados dos Estados Unidos Nixon relacionou as seis medidas que os comunistas poderiam aditar "para provar que desejam honestamente reduzir as tensões e viver em paz com o resto do mundo".

Eis as seis medidas:

"Concordar com eleições livres e a unificação da Alemanha.

Retirar as tropas comunistas chinesas da Coréia e concordar com eleições livres e a unificação da Coréia.

Concordar com o plano presidencial de inspeção aérea, e, assim, preparar o caminho para o desarmamento.

Desmantelar o arame farpado, as minas terrestres, as tôrres de vigia, as metralhadoras da cortina de ferro que dividem os povos da Europa.

Dar liberdade aos países satélites.

Restringir as atividades das organizações comunistas controladas por Moscou nas nações livres".

Frisou Nixon:

"O que êles fizerem, nessa base, determinará se existe realmente um degêlo na guerra fria, ou apenas um ligeiro aquecimento precursor de um grande congelamento".

O vice-presidente advertiu contra o confundir-se "a participação na conspiração comunista com livre discussão da teoria e prática comunistas".

"Por mais repugnante que possa ser uma teoria política — disse Nixon — jamais deveremos cometer o êrro de suprimir a sua livre discussão. A melhor resposta a uma idéia falsa não é a ignorância, mas a verdade".

Seguros contra fogo
CIA. DE SEGUROS
Argos Fluminense
FUNDADA EM 1845
ALFANDEGA, NUMERO PRIMEIRO
RIO DE JANEIRO

SUINOVITA
RAÇÕES PRENSADAS.
MOINHO FLUMINENSE S. A.
R. URUGUAIANA, 118 - LOJA
Tel. 43-3906 - Rio de Janeiro

AOS SRS. MÉDICOS - INCORPORADORES - HOMENS DE NEGÓCIO

Em excepcional local para a instalação de Sanatório — Casa de Saúde — Construção de grupo de Edifícios, etc. Vendo a melhor área, com cêrca de 6 mil metros quadrados de terreno preparado e fartamente arborisado, (tendo ainda enorme faixa a ser aproveitada) possuindo 3 ótimas residências, com grande número de aposentos, perfeitamente adaptáveis para outros fins. — Água abundante e própria. Valor total Cr$ 6.000.000,00 vendendo também só a metade. — PAGAMENTO FACILITADO ATE' 3 ANOS — Rua Alvaro Ramos (Junto ao Sanatório Botafogo) — Diretamente com Armando Abreu — Tels.: 32-3779 — 52-3100 — 32-9191. (41180)

SUL AMÉRICA CAPITALIZAÇÃO, S. A.
COMPANHIA NACIONAL PARA FAVORECER A ECONOMIA
SORTEO DE AGÔSTO DE 1955
Realizar-se-á no dia 31 do corrente, quarta-feira, às 16,15 horas, na Sede da Companhia:
RUA DA ALFANDEGA, 41 - ESQ. QUITANDA - RIO DE JANEIRO
Os títulos em atraso poderão ser reabilitados até 16 horas, daquele dia.
EXPEDIENTE: de segunda a sexta-feira, das 9 às 11,30 e das 13 às 16 horas.
SULACAP

ESTANTE DA CIVILIZAÇÃO
Uma seleção de livros para sua biblioteca
TELEVISÃO

	Cr$
SIEPMANN — Rádio, Television, and Society	270,00
RIDER and USLAN — F M Transmission and Reception	329,00
NOLL — Television for Radiomen	495,00
KERKHOF et WERNER — Television	467,00
McMAHAN — The Television Commercial	330,00
Curso Prático de Televisão (Revista ANTENA)	150,00
TURNBULL — Radio and Television Sound Effects	396,00
MARKUS — Television and Radio Reepairing	396,00
RABINOFF and WOLBRECHT — Principles of Television Servicing	377,00
SIMGER — Tratado de Television	560,00
FINK — Television Engineering	561,00
MAEDEL — Basic Mathematics for Television-Radio	284,00
CHINN — Television Broadcasting	660,00
OSTERHELD — Essentials of Electricity for Radio and Television	314,00
GROB — Basic Television	396,00

...e qualsquer outros livros que você queira!
LIVRARIA CIVILIZAÇÃO BRASILEIRA
Rua Sete de Setembro, 97 - tel.: 22-5667
(41518)

Consulte o homem que realmente conhece o assunto

O Seu Revendedor Esso é treinado em serviços que dão vida ao seu carro!

Especialmente treinado para cuidar do seu carro, o Seu Revendedor Esso é o homem certo para lhe proporcionar um serviço certo. Êle é o especialista que sabe de que o seu automóvel necessita. No Seu Revendedor Esso você obterá, hoje e sempre, os mais completos e perfeitos serviços para o seu carro.

Você pode contar com a perícia e também com a cortesia do Seu Revendedor Esso! Êle é um *amigo de confiança* que está sempre à sua disposição para lhe oferecer bons serviços para o seu carro! Serviços que são garantidos pelos melhores produtos de petróleo à venda em todo o mundo!

No Seu Revendedor Esso você obterá

SERVIÇOS ESSO *para dirigir sempre satisfeito!*

- Gasolina Esso
- ESSO EXTRA MOTOR OIL
- Pneus Atlas
- Serviço Esso de Lubrificação
- Verificação de Baterias
- Serviço de Radiador

Esso

VOCÊ OBTÉM SEMPRE MAIS NO SEU REVENDEDOR ESSO

Provável acôrdo...

(Continuação da 1.ª página)

ça, armados de metralhadoras de mão.

Os simpatizantes dos insurretos disseram aos montanheses árabes que "era chegada a hora da guerra santa e que os franceses seriam esmagados; navios de guerra egípcios desembarcaram tropas e aviões do Oriente Próximo estão bombardeando Constantine".

Em muitas aldeias argelinas, grupos de vigilantes franceses armados surgiram no sábado e lançaram-se no encalço dos felagas (bandidos rebeldes), para se vingarem. Um líder felaga foi "executado" no aeroporto de Philippeville e levou três horas para morrer.

Notícias não oficiais dizem que alguns árabes armados encontrados pelos soldados foram mortos sumàriamente.

O jornal comunista francês "L'Humanité" estampou hoje na primeira página a fotografia da execução de uma fila de argelinos no estádio de Philippeville. A polícia confiscou o jornal em Paris antes que fôsse distribuído.

Continuam ainda hoje na Argélia as violências em pequena escala, se bem que a insurreição pròpriamente dita tenha amainado. (R.)

CRÍTICAS À POSIÇÃO DE WASHINGTON

WASHINGTON, 25. O presidente do Congresso das Organizações Industriais, sr. Walter Reuther, acusou hoje o govêrno norte-americano de ter proporcionado helicópteros à França "com o expresso propósito de ajudar a perseguir, prender e matar os rebeldes argelinos".

Numa carta ao secretário de Estado, sr. John Foster Dulles, o sr. Reuther disse que isto representa uma "contradição entre nossas palavras e nossas ações" pois o presidente Eisenhower afirmou que os Estados Unidos se opõem a tôdas as "fórmas de colonialismo".

O Departamento de Estado não fêz comentário algum a respeito dessa acusação, mas funcionários do mesmo Departamento disseram, em particular, que o govêrno não pode impor restrições ao emprêgo das armas que proporcionou à França.

Por sua parte, o Departamento de Estado informou que os Estados Unidos emprestaram à França 8 helicópteros para que os mesmos fôssem utilizados com "fins estritamente humanitários" durante a revolta do norte da África: transporte de médicos, medicamentos, feridos ou pessoas em perigo.

Acrescentou que os aparelhos não são armas de combate e que os Estados Unidos aceitaram "de boa fé" o pedido da França por acreditar que os helicópteros eram necessários àquelas finalidades.

A carta do sr. Reuther constitui a segunda acusação similar que se fêz nos últimos dois dias contra os Estados Unidos. Ontem, o embaixador da Síria, sr. Farid Zeineddine, disse que na opinião dos Estados Árabes êste país "está mais ou menos implicado na perturbação do norte da África".

Reuther declara também que a política norte-americana na crise mencionada "parece bastante ambígua" e acrescenta que o emprêgo de armas norte-americanas pelos franceses contra os norte-africanos reduz a capacidade dos Estados Unidos para agirem como "mediador e pacificador entre a França e os povos norte-africanos que procuram conquistar sua independência.

Dificilmente poderemos aconselhar moderação a qualquer das partes quando estamos proporcionando ajuda militar direta aos franceses na África do Norte e, assim, aparecemos aos olhos dos cidadãos dessa região como o principal apoio ao colonialismo francês".

AJUDA DO IRAQUE

BAGDÁ, 25 (R.) — O govêrno iraqueano aprovou hoje uma verba de 250.000 dinars (250.000 esterlinos) para ajudar os árabes marroquinos na luta contra "o imperialismo e pela conquista da liberdade", conforme se soube hoje oficialmente.

Os fundos serão enviados ao Marrocos por intermédio da Sociedade Iraqueana do Crescente Vermelho.

NOVO...

(Conclusão da última página)

dêles se virou para o chefe do Exército, dizendo que todos os ataques serviram para mostrar à opinião pública que as Fôrças Armadas estão unidas ao lado do Clero, pois o general Lott declarara, em entrevista, que preferia estar ao lado dos dois ministros militares e de d. Jaime Câmara, do que daqueles que desejavam criar confusão no próximo pleito. Nesta ocasião o ministro Lott, agradecendo a referência, assim se expresou: "E' mais um élo que se forma na grande união existente nas Fôrças Armadas de Terra, Mar e Ar.

Terminando, declarou: "Resta termos confiança em nós mesmos e nos nossos camaradas, porque assim cumpriremos rigorosamente com o nosso dever de defender o regime, as instituições e garantirmos a ordem pública para a realização de um pleito sem vícios, sem corrupção, para que o cidadão possa depositar o seu voto confiante na Justiça e na Legalidade".

ORDEM DO DIA DO COMANDANTE DA ZONA MILITAR SUL

PÔRTO ALEGRE, 25 (M.) — Assumindo ontem o comando da Zona Militar Sul, o general de Exército Edgard do Amaral foi alvo de manifestações de aprêço por parte das altas patentes militares e autoridades civis, inclusive do governador Ildo Meneghetti, que estêve na cerimônia de sua posse.

Hoje, transcorrendo o "Dia do Soldado", o general Edgard do Amaral baixou a sua primeira ordem do dia no novo comando.

Salientou que "a evocação de mais um transcurso da data que consagra e exalça a figura do Patrono do Exército, Luiz Alves de Lima e Silva, o Duque de Caxias, é ensejo dos mais caros aos nossos sentimentos militares para que se reavive, mesmo nas mais recônditas guarnições da vastidão geográfica da Zona Militar Sul, todo o fulgor da trajetória sem ocasos do Cidadão-Soldado, padrão de intransigência na defesa dos princípios de ordem e tranqüilidade social, paladino dos campos de batalha em prol da integridade da pátria e paradigma de virtudes para as gerações militares do Brasil".

Depois de fazer uma rápida biografia de Caxias, continuou o comandante da Zona Militar Sul:

"No passado como na hora presente, os exemplos do insigne cabo de guerra e cidadão impar, consubstanciados na personalidade de Luiz Alves de Lima e Silva, constituem perene fanal a nos apontar postulados normativos que, associados à consciência das nossas elevadas responsabilidades morais e funcionais, nos conduzirão, sem meandros facciosos, ao exato cumprimento do dever, supremo anelo de um soldado convicto.

Como Caxias, jamais poderemos transigir com fôrças subversivas ou agitações demagógicas que, à sombra de designios inconfessáveis pretendem destruir nossa tradicional coesão.

Em consonância com sua alma democrata, cabe-nos tão sòmente assegurar a defesa da ordem, sobrepondo-nos às paixões pessoais ou partidárias.

Herdeiros dos seus feitos de Pacificador, evidenciemos a todos quantos em nós confiam a coerência de atitudes que nos anima, contribuindo, com o desvêlo no desempenho de nossa missão específica, para o congraçamento de nossos patrícios, irmanados na grandeza da Nação, conjurando o divisionismo solapador.

Só assim mostrar-nos-emos à altura dos princípios de disciplina, lealdade, entusiasmo profissional e incondicional dedicação à Pátria, postos em prática pelo Duque de Caxias, inconfundível, digno e imperecível patrono do Exército Nacional". [illegible]

ÚLTIMA HORA

ACIDENTE EM PARANAGUÁ

CURITIBA, 25 — Lamentável acidente de avião ocorreu hoje às 15 horas em Paranaguá.

O avião prefixo PTABB, de propriedade e pilotado pelo major Cícero Bley, presidente do Aeroclube Paranaense, chocou-se com o morro do Cotinga. O avião caiu ao mar, submergindo. O corpo do major Bley foi recolhido poucos minutos depois por uma lancha da Capitania do Pôrto de Paranaguá, que ocasionalmente passava nas imediações do local do sinistro.

Reafirma a bancada da UDN sua decisão antigolpista

Prevaleceu, mais uma vez, o ponto de vista da corrente liderada pelo sr. Adauto Cardoso — Qualquer que seja o resultado da votação das emendas apresentadas pelo partido, a UDN não vai alterar sua posição legalista — Manobra do sr. Ademar de Barros no caso da vice-presidência

A bancada da UDN voltou a se reunir ontem, na Câmara, sob a presidência do sr. Afonso Arinos, líder do partido. O tema principal debatido foi o da votação da cédula única para as eleições de 3 de outubro. Vários debates verificaram-se nessa oportunidade. O sr. Adauto Cardoso, como das vêzes anteriores, liderou a corrente legalista e democrática do partido. Argumentou fortemente sôbre o assunto. Ao final da reunião, conseguiu uma reafirmação da bancada, de maneira taxativa, de que o partido é contra o golpe ou qualquer solução extralegal. Quer a manutenção do regime e o seu aperfeiçoamento, mas de modo legal e não por meios violentos.

Não foi fornecida nenhuma nota oficial sôbre a reunião. Mas, é êste o pensamento oficioso da UDN.

Como antecipamos, a UDN vai lutar pela aprovação de três emendas oferecidas ao projeto da cédula única, que ela considera como capazes de melhorar o sistema eleitoral. Essas emendas, que constavam dos projetos anteriores sôbre a matéria, são as seguintes:

"1) — Art. A impressão das cédulas oficiais para uso das eleições mencionadas nesta lei será sempre em ordem alternada e de tal forma que, em cada grupo de cédula, figure, na cabeça de cada um, nome diverso de candidato registrado, com alteração, também na ordem subseqüente". 2) — Art. Com a cédula única não se usará sobrecarta; e 3) São instituídas para as eleições de presidente da República, vice-presidente da República, governadores e vice-governadores de Estado, cédulas oficiais de votação de acôrdo com o modêlo anexo, contendo, além da designação do cargo eletivo, os nomes dos candidatos registrados".

QUER A PRESERVAÇÃO DO REGIME

Finda a reunião da bancada, o deputado Adauto Cardoso prestou-nos alguns esclarecimentos sôbre o assunto. A UDN não quer o golpe, nem qualquer solução que fira o regime. Desejamos, acentuou, isto sim, a melhoria do atual sistema eleitoral. Todos os nossos esforços estão sendo feitos nesse sentido. O pronunciamento de hoje na reunião de nossa bancada é uma afirmação disso.

Nossos correligionários apresentaram e devem apresentar emendas ao projeto, como o fizeram elementos do PSD, do PSP, do PTB e do PL. Isso não quer dizer que estamos obstruindo a marcha regimental do projeto, pois deputados de outros partidos também o fizeram.

Qualquer que seja o resultado da votação de nossas emendas, aceitas ou rejeitadas, a decisão que tomamos é irrevogável. Somos pela legalidade e pela preservação da ordem constituída.

APRESSANDO A VOTAÇÃO

O sr. Ademar de Barros, declarou-nos ontem um de seus correligionários, na Câmara, deve comunicar até amanhã, ao Superior Tribunal Eleitoral, que seu partido não vai ter candidato a vice-presidente da República. O sr. Danton Coelho, por isso, depois de ter aparecido em diversos comícios como seu companheiro de chapa, vai recolher-se e participar na campanha eleitoral apenas como cabo eleitoral do chefe do PSP. Essa manobra do sr. Ademar de Barros tem um objetivo: sentiu êle a fraqueza de sua candidatura pelo interior e, sem candidato a vice-presidente, espera conseguir votos das outras agremiações partidárias para si. Pretende fazer o mesmo jôgo que, até agora, tem feito o sr. Plínio Salgado.

Manifestações de apoio...

(Conclusão da última página)

Fereira, do P.R.; Getúlio Marco Antônio, do P.L.; Bayard N. S. Oliveira, do P.S.P.; e, Norberto Simm, do P.R.P.

UNANIMIDADE NA CÂMARA DE PÔRTO ALEGRE

PÔRTO ALEGRE, 25 (M.) — A Câmara de Vereadores, por unanimidade, manifestou-se contrária a qualquer movimento golpista e pela preservação da Constituição. O líder trabalhista Sereno Chaise encaminhou à Mesa o requerimento pleiteando um pronunciamento da Casa em face da situação reinante no país. Pôsto em discussão em regime de urgência, o vereador Ortiz Scheider (U.D.N.), deu parecer favorável à manifestação, seguindo-se na tribuna vários oradores solidários: Otávio Germano (P.S.D.), Alberto André (P.L.), Domingos Paganelli (U.D.N.), Ari Veiga Sanhudo (P.S.P.) e Josué Guimarães (P.S.B.).

E' o aseguinte o texto do documento:

"Considerando o clima de intranqüilidade e apreensões reinante na opinião pública, face a reiteradas manifestações golpistas contra as instituições e o regime democrático do país;

Considerando que altas patentes do Exército Nacional, em continuadas reuniões, vêm clara e decididamente pressionando e tentando coagir o egrégio Congresso Nacional, os partidos políticos e os ilustres candidatos à Presidência da República;

Considerando que o povo, em tôdas as oportunidades, tem se manifestado no sentido de que o problema sucessório tenha solução absolutamente dentro da ordem jurídica vigente no país;

Requerem a V. Exa. que, ouvido o douto plenário, a Câmara se dirija ao Senado Federal, à Câmara de Deputados e aos srs. ministros militares, transmitindo o pensamento do povo de Pôrto Alegre, contrário a qualquer movimento golpista e pela preservação da Constituição."

MOÇÃO DA CÂMARA DE SANTA MARIA

SANTA MARIA, Rio Grande do Sul, 25 (M). Assinada por diversos vereadores, foi lida na sessão de sexta-feira última da Câmara local uma advertência contra o golpe, primeiro passo de feição objetiva sôbre o assunto. O referido documento declara que a ameaça de golpe pesa sôbre o povo.

E pergunta:

"E qual será a razão do golpe? Não está acaso o povo trabalhando, cumprindo com seus deveres nos escritórios, no comércio, nas oficinas, nas lavouras, em tôda a parte? Onde está a ordem conturbada? Onde estão as razões que possam justificar uma medida de emergência, ao arrepio da Constituição? Não há razões nem razão, senhor presidente.

Êste povo que trabalha e produz, a despeito de tantas condições adversas, não pode ficar à [illegible] de um grupo ou de grupos que sejam, constantemente a ameaçá-lo com a medida extralegal do golpe. Êste povo não pode ser cerceado em seus mais sagrados direitos cívicos, que é o de votar e, pelo voto escolher o seu govêrno. Êste é o fundamento da democracia. A sua fôrça. A sua própria razão de ser".

O documento termina com uma advertência sôbre a reação popular e acrescenta:

"Fazêmo-la daqui, senhor Presidente, desta casa e nesta noite, porque não podemos entender a manobra de golpe contra um povo e contra uma democracia, quando sabemos que êste povo, no passado e no presente, em todo os momentos de sua história, tem sempre se mostrado digno das liberdades e dos direitos que soube conquistar".

REPULSA DA ASSOCIAÇÃO BRASILEIRA DE MUNICÍPIOS

SÃO PAULO, 25 (M.) — Nossa reportagem ouviu, na manhã de hoje, em Congonhas, o sr. Aniz Badra, presidente licenciado da Associação Paulista dos Municípios, que declarou:

— "A intromissão dos militares na vida política nacional revestiu-se de extrema impertinência, que não pode ser tolerada. Nesse sentido, deverei reassumir, por 48 horas, o cargo de presidente da APM, a fim de convocar todos os associados e lançar um pronunciamento de repulsa a essa ameaça às nossas instituições democráticas."

MANIFESTO DOS ESTUDANTES CATÓLICOS

O sr. Sobral Pinto recebeu a seguinte comunicação:

"Os estudantes de Direito, da Pontifícia Universidade Católica do Rio de Janeiro, em face da atual situação política do país, vêm reafirmar perante o povo brasileiro a sua posição inteiramente contrária a quaisquer soluções que firam a Constituição.

Coerentes com as tradições democráticas da classe estudantil, protestam de público contra aquêles que pretendem, destruindo as instituições democráticas, lançar o país em uma ditadura indesejável, antijurídica e atentatória mesmo aos sentimentos de dignidade, justiça e decência do povo brasileiro. — (aa.) Silvia Pinto, Pedro Paulo Cristofaro, Tainá de Souza Coelho, Walter Mendes da Silva, Sergio Pavageau Sayão, Jayme Augusto de Brito, Nelson Theodosio, Roberto Vieira Cardoso, Oswaldo Chade, Maria Lucia Jobim Valverde e Luz, Carlos Alberto Ferreira de Souza, Gisella Regina Barbosa, João Manoel de Almeida Velloso, Afranio de Goes Andrade, José Antonio Flores da Cunha Neto, Vanisa de Miranda Santiago, Maria Stella Moreira da Silva, Sebastião Teixeira Costa, Carlos Lindenberg Filho, Eudéa Mendes Barreto, Waldir Cardoso Lacerda, Carlos Alberto Dias Ferreira, Beatriz Miriam Ribeiro de Petribú, Vasco Secco, Augusto S. B. Almeida, João Mauricia Villasboas Arruda, Gilda Maria Lyra de Faro, Orlinda Carvalho Santos, Gilda Costa Sobral, Maria da Gloria Wanderley, Marcio dos Santos Almeida, Carlos Augusto da Silveira Lobo, José Botafogo Gonçalves, Sergio Honorio de Freitas Guimarães, Carlos Mauricio Martins Rodrigues, Adolpho Konder Homem de Carvalho, Francisco Gayoso e Almendra, Nicanor Fischer, Carlos Alberto de Figueiredo Trindade, Carlos Maximiliano Neto, Sergio Agostinl Xavier, Luis Fernando Maia, Oswaldo Kilzer da Rocha, Plinio Carvalho Filho, João Mauricio W. Pinho, Adolpho Corrêa de Sá e Benevides, Paulo Nascimento Araujo, Carlos Eduardo Villela, José Bonifacio Tamm de Andrada, Mario Alberto Pucheu, Gilton de Carvalho Albuquerque, Luis Fernando Mendes de Almeida, Aroldo S. de S. Rodrigues, Mario Rocha, Joaquim Gamboa, Sonia Paredes, Paulo Alberto Monteiro de Barros, Antonio Carlos Diniz de Andrada, Mauro Bento Dias Salles, Helio Saboya, Arnaldo Sodré, José Maria de Sá, Leo Vianna, Raul Figueiredo Filho, Albino B. Castro, Olavio Carneiro Leão, Rejano Lattuf, Marilia de Dirceu Menegale, Alayde Alves Cabral, Manoel Jonas Rodrigues Pinheiro, Clavin Elias dos Santos, Hermelindo da Rocha, Maria Teresa Costa [illegible] Marlene [illegible] da Costa Reis, Marly Monteiro Branco Tostes Malta, Eva Maria Alves da Costa, Grace Villar Pedroza, Luiz Felipe Alves Esteves, João Carlos Borda, Annamélia Mendonça, Regina Lucia Freire, Anna Laura Hess Bittencourt, Fernando da Costa Guimarães, Maria Octávia de Castro, Emilia Maria Araujo, Cyro Aurelio de Miranda, Guy Brasil, Gustavo Affonso Capanema, Eduardo Studart, Joaquim Affonso Leite de Castro, Dirceu Alves Pinto, Sergio Jacques de Moraes, Edgard Silva Porto, Helton Alvarez Velloso de Castro Filho, Luiz Edmundo Paes, Eugenio José Andrade de Almeida e Silva, Sergio Rezende Carneiro de Lacerda, José Baptista de Oliveira Junior, Hamilton Nogueira, Maria Teresa Pompeu Rossas, Antonio José Ferreira, Telius Memoria, Zambiro Santos, Guilherme de Carvalho".

Na Câmara...

(Conclusão da última página)

feitos das instalações fixas, as deficiências de vagões e locomotivas, os erros iniciais de bitola, a falta de renovação, a precariedade de manutenção, além da carência de pessoal útil e da anarquia do sistema de trabalho humano. Considerou gravíssima a situação do nosso precário e desorganizado sistema ferroviário. Concluindo afirmou que desejava, depois de suas palavras sombrias, fazer o seu ato de fé nos nossos destinos, pois incontestàvelmente dispunhamos de recursos materiais, elementos técnicos e humanos para a restauração da primitiva grandeza. "Se os brasileiros conseguiram marchar com o aparelhamento emperrado que possuem, não são derrotados, mas vitoriosos, fortes, pois superam as próprias deficiências".

DECÁLOGO DE REMÉDIOS

A parte da exposição do ministro da Viação, referente à situação financeira das ferrovias, revela que, das 29 que compõem a nossa rêde ferroviária, apenas três deixavam saldo positivo: a Cia. Paulista de Estrada de Ferro, a Sorocabana e a Vitória-Minas. Apresentando as razões dessa deficiência, mostrou uma série de medidas a que denominou "Decálogo de remédios propostos para assegurar às estradas de ferro um funcionamento normal", insistindo sôbre a estruturação da Rêde Ferroviária Federal, cujo projeto de criação se encontra em curso no Congresso. No decálogo de remédios para funcionamento das estradas de ferro, registrou o sr. Marcondes Ferraz as seguintes providências: reforçar a autoridade do DNEF; criação do Conselho Superior dos Transportes, para coordenar e orientar a política de transportes; criação imediata da Rêde Ferroviária Federal S. A., com bases realísticas, autonomia e estabilidade asseguradas; elaboração de um estatuto especial para os ferroviários nacionais; separação de seguro social da assistência social, sendo o primeiro geral e o segundo local; realização de empréstimos ou operações de crédito para recuperação das vias férreas e empréstimos externos para recuperá-las; entrega da direção geral e das direções das rêdes locais a administradores idôneos, capazes e probos; prática, em alta escala, da formação e seleção de pessoal de tôdas as categorias, com remuneração condigna e exigida eficiência, introduzindo-se um sistema justo de promoções; separação completa dos serviços de subúrbios que constituem um serviço de âmbito municipal, dos serviços ferroviários de longo percurso; suprimir corajosamente os trechos e ramais anti-econômicos, substituindo-os por serviços rodoviários regulares, regulamentados, com horários certos e obrigação de servir.

RECEITA DA RÊDE FERROVIÁRIA

Em outra parte de sua exposição, declarou o titular da Viação que a receita operativa da rêde ferroviária brasileira é de Cr$ 6.791.920.000,00 havendo uma despesa com o pessoal de Cr$ 7.036.050.000,00, e apenas Cr$ ... 1.275.760.000,00 para combustível e energia. Os materiais diversos empregados no custeio das ferrovias custam, por ano, Cr$ 2.447.250.000,00 totalizando tôdas essas despesas Cr$ 10.759.920.000,00, para a receita de Cr$ 6.791.920.000,00, já assinalada.

INDAGAÇÕES

Concluída a exposição do sr. Marcondes Ferraz, sob as palmas do plenário, foi à tribuna o sr. Herbert Levy, autor do requerimento convocatório, referindo-se ao deficit das ferrovias da União formulou sua interpelação principal, relativa ao projeto já aprovado pela Câmara, sôbre se podia oferecer as condições mínimas exigíveis para utilização das facilidades de financiamento proporcionadas pelo Banco Internacional e pelo Export Import Bank dos Estados Unidos, segundo a comunicação oficialmente feita à Conferência de New Orleans pelo dr. Milton Eisenhower, em nome do presidente daquela República, bem como se a Go[illegible] navegação de cabotagem, prosseguindo os estudos a respeito.

Respondendo o ministro declarou que havia garantia para o financiamento e que o Govêrno estava atento à cabotagem, cujos estudos prosseguem.

Também interpelaram o titular da Viação os srs. Colombo de Souza e Rogê Ferreira, o primeiro a respeito das [illegible] cearenses e o segundo sôbre as providências relativas aos Estados do Amazonas e São Paulo. Respondeu o sr. Marcondes Ferraz que as providências se encontravam em andamento, esperando resolver os problemas postos em destaque pelos interpelantes, que se mostravam satisfeitos com as soluções prometidas. Já o sr. Nelson Omegna indagou porque a Central do Brasil mandava encomendar locomotivas nos Estados Unidos, sem antes adquirir as que se fabricavam aqui, pela IRFA e pela KRUPP. Respondendo o ministro que desejava incentivar a produção nacional, concordando em que havia um desajuste, neste setor, que pretendia regularizar, oferecendo-se para receber os fabricantes brasileiros, mesmo que não pudessem atender ao total das encomendas. Finalmente, o sr. João Machado perguntou a respeito dos transportes ferroviários suburbanos, no Distrito Federal, com o futuro "metro". Respondeu o ministro Marcondes Ferraz que estudara a unificação das linhas suburbanas, mas achava difícil a conjugação dêsse serviço com os futuros 'metros" embora não houvesse impossibilidade técnica.

Encerrada...

(Conclusão da última página)

declarou que rendera a homenagem de sua admiração ao *Correio da Manhã*, acentuando:

— Mas já fiz sentir a injustiça dêsse pronunciamento, num excesso de linguagem que me surpreendeu e me deixou perplexo, porquanto, em verdade, o brigadeiro Eduardo Gomes, e outros dignos militares, são padrões, repito, das virtudes cívicas do nosso povo, e se se elevaram no conceito dos nossos concidadãos foi, em grande parte, devido a êsse órgão de imprensa.

— O *Correio da Manhã* sempre se pintou aos nossos olhos como simpático à UDN. Atacou o sr. Juscelino Kubitschek, chamou o sr. Adhemar de Barros de ladrão e deixou a UDN a salvo de críticas. Logo, demonstrava alguma simpatia pela UDN, o que é um direito seu. Manifestou-se contra o golpe, também é um direito seu — descreveu o sr. Josué de Souza.

A essa altura intervém, em aparte, o sr. Pereira da Silva, declarando:

— Quem combate o excesso não se está excedendo porque abriu suas tribunas ao debate, porque funcionou como o pulmão da democracia, manteve-se como a sentinela da liberdade, V. Exa. acha que o 'Correio da Manhã' é sectarista, apaixonado? Francamente, V. Exa. está desvirtuando, está fugindo da sua linha. Admiro, sinceramente, a maneira brilhante e polida com que V. Exa. argumenta, mas permita-me discordar de V. Exa.

Prosseguindo, declarou o sr. Herbert Levy:

— Em todos os momentos tenho tido, em meu trabalho, acolhimento o mais cordial, o mais cavalheiresco, o mais atencioso por parte dêsse órgão, mas, não irei na minha gratidão e na minha admiração pelo *Correio da Manhã* ao ponto de deixar de censurar-lhe os excessos como aquêles contidos, repito, no ataque desferido à figura do porte do brigadeiro Eduardo Gomes. E, repito, que um jornal é como um indivíduo; êle, evidentemente, reflete os impulsos da pessoa humana. Todos nós podemos errar, todos podemos ter impulsos, mas o que me entristece neste caso é que êste grande órgão da imprensa carioca, ao invés de cair em si na injustiça cometida, ainda persiste numa publicação de nomes inexpressivos, numa triste lista de nomes de aplausos, de apoio a investivas dirigidas a homens da estirpe do brigadeiro Eduardo Gomes, eu lamento mais a persistência do êrro.

Intervem, de novo, o sr. Pereira da Silva para declarar:

— Todo homem público está sujeito às críticas que não desonram quem as recebe nem quem as emite.

Já o sr. João Machado, em aparte, sob palmas do plenário, frisou:

— Não vejo por que censurar a atitude do *Correio da Manhã* na crítica que faz a propósito do ilustre brigadeiro Eduardo Gomes. Já foi dito — e eu concordo plenamente — que os Ministros militares, como integrantes do govêrno, emitem opiniões políticas e, como tal, estão sujeitos às mesmas críticas, severas mas muitas vêzes justas, que os demais políticos suportam. A nossa crítica não foi à figura do militar Eduardo Gomes, mas do Ministro, que se manifestou de determinada forma. As nossas críticas têm sido a atitude dêsses Ministros como políticos, porque, se êles têm uma função especializada, altamente especializada e altamente nobre, e por vêzes se afastam e se esquecem de suas legítimas obrigações e deveres e se comportam como políticos estão sujeitos àquelas mesmas censuras que recebemos neste plenário ou em qualquer outro setor político.

Finalizando, asseverou o sr. Herbert Levy que os legisladores deviam decidir não pensando nas classes armadas, mas atendendo aos receios e às apreensões de quantos se preocupavam com o crescente aumento das fraudes eleitorais.

Mas o sr. Divonsir Cortes interrompeu a peroração, para indagar porque o orador, na legislatura passada, não tentara essa reforma. Respondendo-lhe o sr. Herbert Levy que o seu partido, durante tôda a última legislatura, tentara, várias vêzes, a reforma eleitoral. Além disso o último pleito fôra um verdadeiro cadinho de novas experiências, indicando novos rumos e transformações necessárias, desde que a fraude se aperfeiçoara, retomara formas velhas e improvisara novos processos, capazes de serem parcialmente dominados, se adotadas as medidas preconizadas pelo presidente do Tribunal Superior Eleitoral. A cédula única era o caminho para impedir que o uso do dinheiro desonestamente ganho continuasse transformando numa dolorosa farsa o mais belo direito de uma democracia.

ENCERRAMENTO DA DISCUSSÃO

Pedindo excusas aos deputados inscritos para discutir a matéria, o sr. Arruda Câmara requereu o encerramento da discussão, para que as emendas apresentadas pudessem ser consideradas como matéria de urgência pela Comissão de Justiça. O requerimento foi unanimemente aprovado, tendo o presidente Carlos Luz comunicado que aquêle órgão técnico, no momento reunido, acabava de pedir-lhe a anexação do projeto da "cédula única" ao da "cédula oficial". Usou depois da palavra o sr. Gustavo Capanema, tendo antes o sr. Carlos Luz convocado uma sessão extraordinária para as 21 horas de hoje. Declarou o líder da maioria que o PSD resolvera não emendar o projeto, em discussão, mas o do Senado, que já tinha aprovado a cédula oficial. Salientou, assim, ser do maior interêsse a anexação das emendas ao projeto primitivo, tendo, ainda, em vista, que a Câmara já rejeitara projeto de sua iniciativa em que se preceituava a cédula oficial.

Intervém o sr. Odilon Braga, lembrando que existiam vários projetos em regime de urgência e, regimentalmente, êste não poderia preterir os anteriores. Parecia-lhe que a anexação ao da "cédula oficial" resolveria o problema regimental, apressando-se a discussão da matéria, com o que concordou o presidente Carlos Luz, sob os aplausos unânimes do plenário. E a sessão prosseguiu [illegible] discussão das restantes matérias do avulso da ordem do dia.

NO MUNDO POLÍTICO

- *Nereu volta à atividade partidária*
- *A UDN registra seus candidatos*
- *Jânio Quadros reassume o govêrno de São Paulo*

A agitação nos meios políticos em tôrno da emenda que a Câmara vai apresentar, instituindo a Cédula Única em substituição da Cédula Oficial votada pelo Senado, está tendo as suas conseqüências. Uma delas, por exemplo, é a volta do sr. Nereu Ramos à atividade partidária e outra o retôrno do sr. Capanema às suas funções de líder.

Com efeito, ontem o gabinete do presidente do Senado estêve cheio durante grande parte da tarde, presentes ali porta-vozes de diferentes partidos, todos envolvendo o sr. Nereu Ramos nos compromissos em tôrno da aceitação pelo Monroe da Cédula Única, matéria eminentemente política.

O senador catarinense, ex-presidente do Diretório Nacional do P. S. D., estava no seu elemento, plenamente integrado no movimento.

O mesmo se observava em "relação ao sr. Capanema, cuja euforia diante dos resultados animadores quanto à aceitação da Cédula Única pela grande maioria da Câmara e do Senado, bem assim pelo Tribunal Superior Eleitoral, varreu do semblante do deputado mineiro aquêle aspecto sorumbático que o estava aniquilando.

Temos assim, portanto, dois elementos da velha guarda do P. S. D. reintegrados nas atividades partidárias. Isso denota, pelo menos, que os próprios políticos estão vendo, estão sentindo, que não podem ficar indiferentes.

SATISFAÇÃO DO BRIGADEIRO

Depois da sessão de ontem da Câmara, onde se comemorou o "Dia do Soldado", o brigadeiro Eduardo Gomes dirigiu-se ao deputado Flores da Cunha, com quem palestrou ligeiramente. Dessa rápida palestra, pudemos anotar a seguinte frase do ministro da Aeronáutica:

— Um momento como êste, de compreensão e cordialidade, vivido pelos militares na casa dos representantes do povo, compensa a todos nós os esforços que temos feito para manter e aprimorar a democracia".

Nem os ministros militares nem qualquer dos oficiais generais que estiveram na Câmara quiseram fazer qualquer declaração à imprensa.

A UDN PEDE O REGISTRO DOS SEUS CANDIDATOS

O Diretório Nacional da UDN deu entrada ontem na secretaria do Tribunal Superior Eleitoral ao pedido de registro das candidaturas dos srs. general Juarez Távora e Milton Campos à presidência e vice-presidência da República.

O general Juarez Távora já se acha registrado pelo PDC e foi, mesmo, o primeiro dos candidatos a ter o seu nome inscrito para as eleições de 3 de outubro. Quanto ao sr. Miltom Campos será o segundo dos candidatos à vice-presidência da República a ter seu nome registrado.

Com o seu registro, ficarão faltando apenas, os dos companheiros de chapa dos srs. Adhemar de Barros e Plínio Salgado.

REASSUMIU O SR. JANIO QUADROS

SÃO PAULO, 25 (Asp). O sr. Jânio Quadros acaba de reassumir, inesperadamente, o govêrno do Estado, o que causou grande surprêsa em todos os círculos políticos, uma vez que o governador se licenciara por dois meses, a fim de dedicar-se à campanha do general Juarez Távora em todo o país.

O sr. Jânio Quadros prometeu dar uma entrevista coletiva à imprensa, amanhã, quando explicará os motivos que o levaram à decisão de retornar ao poder.

Acredita-se que o governador foi levado a isso por assuntos de caráter administrativo, inclusive o problema da água, que vem dando margem a severas críticas de seus adversários políticos.

O sr. Jânio Quadros oficiou à Assembléia Legislativa, comunicando que reassumiu o govêrno às 15,20 horas de hoje.

JANIO TELEGRAFA A JUAREZ

SÃO PAULO, 25 (Asp.) — Ao reassumir esta tarde o govêrno do Estado, o sr. Jânio Quadros enviou ao general Juarez Távora o seguinte telegrama:

""General Juarez Távora. Rua David Campista, 195 — Rio de Janeiro. — Comunico ao eminente amigo que, atendendo a necessidade de resolver problemas da administração do Estado, reassumi, hoje, o govêrno. Renovo à v. exa. e ao ilustre companheiro Milton Campos, minha mais absoluta e incondicional solidariedade às candidaturas vitoriosas de ambos, derradeiras esperanças da ordem democrática de trabalho, justiça e honradez, almejada por todo o povo brasileiro. (Assinado) Jânio Quadros".

NÃO E' VERDADE

Publicamos ontem um telegrama de Florianópolis no qual se noticiava ter o sr. Adhemar de Barros declarado que o sr. Etelvino Lins se recusara a aceitar a sua candidatura à vice-presidente da República pelo PSP, sob o fundamento de que não acreditava na realização do pleito.

Ontem, declarou-nos o sr. Etelvino Lins:

— A notícia de que o sr. Adhemar de Barros me tinha convidado para a vice-presidência da República não passa de pilhéria. Estive com êle uma única vez quando, por sinal, ainda era candidato à presidência.

JUAREZ NO RIO

O sr. Juarez Távora regressou ontem, de sua longa excusão eleitoral pelos Estados de Mato Grosso, Goiás, Amazonas, Pará, Maranhão, Piauí e Território do Amapá. O candidato da Frente de Renovação Nacional falou às populações das mais importantes cidades daquelas unidades federativas. Segundo registam os jornais das regiões visitadas, o êxito da campanha foi absoluto, considerando os observadores políticos vitoriosa as candidaturas Juarez-Milton Campos no oeste e norte do país.

VOLTARA' a SÃO PAULO O SR. JUSCELINO KUBITSCHEK

SÃO PAULO, 25 (M.) — Os srs. Juscelino Kubitschek e João Goulart estarão novamente em São Paulo no dia 12 de setembro. Prosseguirão seus comícios eleitorais na capital e no interior paulista. Para orientar a campanha propagandística virá a São Paulo o sr. Tancredo Neves. O ex-ministro já estabeleceu íntimo contato com o eleitorado paulista, tendo viajado para o Rio [illegible] acontecimentos políticos, em face da agitação verificada nos últimos dias com relação ao perigo do golpe.

ADEMAR PREFERE NÃO TER O VICE

PÔRTO ALEGRE 25 (Asp.). Regressando de Florianópolis os srs. José Gomes, Pinheiro Cabral, Mario Macalau e Arnold Schiphorst Junior, os quais, em nome do Diretório Municipal do PSP combinaram com o sr. Ademar de Barros os planos da campanha eleitoral do ex-governador paulista em nosso Estado.

Fomos informados de que o sr. Ademar de Barros, na conferência que teve com os líderes pesepistas pôrto-alegrenses, declarou que estaria disposto a não apresentar candidato à vice-presidência, para desta maneira captar os votos dos trabalhistas rio-grandenses, que votariam em João Goulart e nêle (Ademar de Barros).

O chefe populista comunicou que virá ao sul no próximo dia 13 de setembro, a fim de percorrer tôdas as cidades do interior do Estado do Rio Grande do Sul.

Depois do regresso dos líderes do PSP à esta Capital acentuou-se sensivelmente a tendência dos pessepistas de apoiar a candidatura do sr. Leonel Brizola para a Prefeitura de Pôrto Alegre.

JUSCELINO NO RIO GRANDE

PÔRTO ALEGRE, 25 (M). O sr. Juscelino Kubitschek, candidato do PSD-PTB à presidência da República, inicia hoje a sua campanha eleitoral no Rio Grande do Sul. Acompanhado de numerosa comitiva que conta com a presença, entre outros, dos srs. senadores Apolônio Sales e Alvaro Adolfo, deputados Nestor Jost, Vieira de Melo e sr. Bayard Lucas de Lima, o ex-governador mineiro deverá passar às 7 horas no aeroporto Salgado Filho, a fim de se incorporarem à caravana os srs. Ernesto Dorneles, Oscar Fontoura, Rui Ramos e Leonel Brizola.

O sr. João Goulart, candidato à vice-presidência, não acompanhará o sr. Juscelino Kubitschek, nesse primeiro roteiro pelo Estado, uma vez que está prêso a compromissos eleitorais em Minas e outros Estados do norte.

A primeira cidade gaúcha a recepcionar o candidato pessedista-trabalhista será Livramento, onde, às 10 horas de hoje, será realizado o primeiro comício eleitoral do sr. Juscelino Kubitschek no Rio Grande do Sul. O restante do roteiro a ser percorrido pela caravana do PSD-PTB está assim compôsto: Dom Pedrito — 12 horas; Quaraí — 16 horas; Alegrete — 19 horas; Uruguaiana — 20,30 horas. No dia 26; Rosário e Bagé serão visitadas na parte da manhã e Rio Grande e Pelotas, na parte da tarde e noite. No dia 27: possivelmente pela manhã, Santa Vitória e Jaguarão; às 12 horas — Camaquã; à tarde: Santa Cruz do Sul e Cachoeira do Sul; à noite, Santa Maria. Dia 28, domingo, serão visitadas as cidades de Caxias do Sul, Bento Gonçalves, Novo Hamburgo, São Leopoldo, Esteio, Canoas e à noite Pôrto Alegre.

Dessa maneira, no próximo domingo o sr. Juscelino Kubitschek dará por encerrado o seu primeiro roteiro cívico no Estado, com um grande comício nesta Capital, voltando em setembro ao Rio Grande do Sul, em companhia do sr. João Goulart, quando, então, percorrerá a região serrana e missioneira.

Tôda a maratona cívica a ser realizada pelo candidato pessedista será feita por via aérea, exceção das cidades de Novo Hamburgo, São Leopoldo, Esteio, Canoas e Pôrto Alegre, que fará de automóvel, acompanhado por grande cortejo de veículos. Onde não fôr possível descer o "Douglas" em que viajará o candidato e sua comitiva, o mesmo usará o taxi aéreo.

JUAREZ NA CAPITAL PAULISTA

SÃO PAULO, 24 (M). O general Juarez Távora virá a esta capital no próximo sábado, para realizar comícios em bairros paulistanos. Fará comícios nos seguintes bairros, nesse dia: Cambuci, Vila Mariana, Ipiranga, Vila Prudente, Mooca. No domingo: Penha, Belém, Vila Maria, Santana, Casa Verde e Pinheiros.

Nos dias 14 a 19, o general Juarez Távora e o sr. Milton Campos se dirigirão ao interior, realizando comícios em várias cidades.

CANDIDATO ÚNICO EM PÔRTO ALEGRE

PÔRTO ALEGRE, 25 (M). O jornalista Augusto de Carvalho, da UDN, lançou a idéia do candidato único para a Prefeitura de Pôrto Alegre, apontando como "gerente da comuna" o sr. José Loureiro da Silva.

Afirma o sr. Augusto de Carvalho que a capital está em pleno cáos financeiro e que precisa, como nunca, de um grande "gerente". E salienta:

— "Cito Loureiro da Silva, como um exemplo. O meu partido, a gloriosa UDN, tem figuras notáveis, como o PL ou o PSD, o PSB ou o PRP e PTB, tais como Batista Pereira, Vitor Graeff, Peracchi Barcelos e Temperani Pereira. A condição é que seja um nome que restabeleça a harmonia, em benefício da nossa bela capital."

MAIS UMA SECRETARIA EM GOIAS

GOIANIA, 25 (M.) — A Assembléia aprovou, por maioria de votos, o projeto dispondo sôbre o desmembramento da secretaria do Interior, Justiça e Segurança Pública em duas pastas distintas. Com a referida aprovação, a administração estadual ficou acrescida da pasta de Segurança Pública, para a qual seria nomeado o sr. Iraci José Gomes.

PLINIO INSISTE NA SUA VITÓRIA POR MAIORIA ABSOLUTA

SÃO PAULO, 25 (Asp.) — Ao chegar a esta capital, ontem, o sr. Plínio Salgado voltou a expressar seu otimismo com relação às suas possibilidades no pleito de outubro próximo.

Ao ser perguntado pelos repórteres se sua candidatura seria retirada ou se era definitiva, o candidato do PRP declarou:

"Não existe hipótese de ser retirada a minha candidatura. Ela é definitiva. Ela foi lançada, em princípio, por convicções ideológicas e agora é mantida pela certeza da vitória. Vencerei o pleito, ainda que vigore o princípio de maioria absoluta."

O sr. Plínio Salgado é francamente favorável à adoção da cédula oficial ou cédula única e, ao ser interrogado sôbre declarações que teria feito no Rio e que provocaram um protesto do sr. Jânio Quadros, esclareceu:

"Realmente, tem razão o sr. Jânio Quadros. Houve má interpretação dos jornalistas, que não estavam bem a par do que ocorreu no primeiro pleito municipal em São Paulo. O que eu disse, baseado em fontes das mais autorizadas, é que naquele pleito, ao qual concorreu o sr. Jânio Quadros, disputando a Prefeitura, a coligação partidária deu aquela importância aos comunistas, para que êstes lançassem candidato próprio. E é interessante frisar que os comunistas não prestigiaram o nome que apresentaram a seu eleitorado. Essa é a versão real dos acontecimentos."

AGUARDA-SE JUAREZ EM MINAS

BELO HORIONTE, 25. (M) O general Juarez Távora é esperado domingo nesta Capital, a fim de dar início à sua campanha eleitoral neste Estado. Depois de aqui presidir à sessão de encerramento da convenção do PDC e a um comício em praça pública o sr. Juarez Távora passará a percorrer o interior.

JOSE' AUGUSTO PARLAMENTARISTA

O ex-deputado José Augusto falou ontem, durante uma hora, perante o Conselho Diretor da Associação Comercial, em favor do regime parlamentarista.

Modificação...

(Continuação da 1.ª página)

guarda fluvial e das fôrças policiais das Províncias. Presidirá tais reunião o ministro do Interior, sr. Oscar Albrieu. (R.)

SABOTAGEM

BUENOS AIRES, 24. De acôrdo com uma comunicação da polícia, há suspeitas de uma sabotagem sistemática contra as ferrovias na Província de Buenos Aires e as autoridades ordenaram que se faça a respeito uma investigação completa.

Diz a comunicação que um pedaço de ferro colocado a martelo foi encontrado no dia 20 do corrente numa agulha de desvio num ponto a 164 quilômetros da capital e que por pouco não se verificou um acidente. Dois dias mais tarde, na mesma linha, a 56 quilômetros de Buenos Aires, uma peça de ferro de 300 quilos foi colocada sôbre os trilhos, provocando danos em uma locomotiva.

Não se disse se o acidente ferroviário de ontem, no qual 21 pessoas morreram e mais de 50 ficaram feridas, foi resultado de sabotagem. Todavia, 4 sinaleiros foram detidos pela polícia, a fim de serem interrogados. (R.)

OPRESSÃO SINDICAL

BUENOS AIRES, 25. A poderosa Confederação Geral do Trabalho, que é oficialmente um forte esteio do peronismo, estêve ontem sob o fogo de um grupo de seus membros que publicou um manifesto exigindo "sindicatos livres".

Os 53 signatários do manifesto, inclusive católicos, socialistas e anarquistas, pertencem a vinte diferentes sindicatos. Alegam que as leis sociais e os benefícios são "mera ficção" e dizem que "os trabalhadores, que não pertencem ao partido oficial, perderam, como trabalhadores e como cidadãos, todos os direitos. Somos uma minoria oprimida — e talvez uma maioria. Enquanto persistir tal situação, a fraternidade não passará de ficção na Argentina". (R.)

CARTAS DE MARIA...

(Continuação da 1.ª página)

que mo digas, e eu faria logo outra.

O teu filho está ótimo. Manda-te beijos. Falou na dor de dente várias vêzes durante o dia, mas como se queixava e ria não lhe dei grande crédito; e a experiência prova que é um disfarce.

A minha saúde é excelente, embora o Arquichanceler me afirme que eu tenho muito mau parecer e que deveria seguir um grande regime. Felizmente Corvisart não é da mesma opinião, pois sem isso há muito ou estaria envenenada à fôrça de tomar remédios. Já vi que penso um pouco como tu a respeito da medicina.

Espero receber novamente notícias tuas amanhã ou ainda esta noite. Pois se os correios fôrem interceptados tenho bastante esperança, depois da carta do general Blüecher, que êle me enviará as tuas cartas. E gostarei muito de as receber. Tive muita gente no Serviço mas não recebi durante muito tempo porque estava adoentada. Peço-te que creias em todos os meus sentimentos ternos.

Tua fiel amiga Luiza.
Paris, 25 de março de 1814.

— 135 —

Meu querido Amigo. — Não tenho notícias tuas desde a tua carta de 22. Receio que sejam interceptadas. Contraria-me muito pois estou convencida que as lêem tôdas. Estraga-me o prazer que sinto em escrever-te. Não posso mais dizer-te tudo o que penso. Mas nada me impedirá de te dizer que te amo com a maior ternura, e gabo-me de que o acreditas, meu querido amigo. Pensamos sempre em ti. O meu filho fala em ti muitas vêzes e [illegible] tos pelo teu regresso. Lembra-se do tempo em que brincavas com êle e pergunta quando êsse tempo voltará. Bem queria eu poder fixar-lhe uma data próxima. Manda-te beijos, está muito bem, e alegra-o a idéia de uma bela parada da Guarda Nacional que se realiza amanhã.

A minha saúde é bastante boa. Tenho sempre bastantes dores de estômago, e acho que isso vem de eu me afligir por não ter notícias tuas. Beijo-te e amo-te [illegible]

Tua amiga Luiza.
26 de março de 1814.

— 136 —

Meu querido Amigo. Escrevo só uma palavra porque estou certa que a minha carta não te chegará. Mas mesmo com êsse convencimento não quero recusar-me o prazer de falar contigo. Tive notícias tuas por uma carta que o sr. Fain escreveu ao sr. Meneval. Agradeço-te que pensasses em dar-me notícias. Bem precisava delas, atormentada e triste como estou.

Já saberás com certeza dos acontecimentos lamentáveis ocorridos em relação aos Duques de Trevise e de Ragusa. É muito desagradável. Disse ao sr. Meneval que aproveitasse qualquer ocasião que se apresentasse para dar-te notícias nossas. Não sabia se acharias indicado que eu mesma a aproveitasse. Dás-me prazer se me escreveres quando puderes uma palavra a êsse respeito.

Beijos do teu filho. Está ótimo. Brincou com os primos e divertiu-se muito numa bela parada que tivemos hoje e que durou mais de três horas. A Guarda Nacional é magnífica.

A minha saúde é bastante boa. O tempo está excelente e facilitará as tuas operações. Peço-te que não duvides nunca de todos os sentimentos ternos da

Tua fiel Amiga Luiza.

Paris, 27 de março de 1814, às 7 da noite.

PELOS QUATRO CANTOS DO RIO

Roberto de Vasconcellos

1 — A PRINCESA RETORNA AO RIO
2 — RUMO À BAHIA
3 — NIÍ COMPRA CORDAS
4 — NILO E SUAS SEIS PISTOLAS

Amanhã estaremos presentes ao Clube Monte Líbano onde se realizará uma mesa redonda sob o título "A crônica da cidade e a opinião pública". Figuras da imprensa, em seus vários setores, estarão reunidas conversando sôbre os mais diferentes aspectos da cidade. Ao nosso lado estará o público que nos aparteará ou fará perguntas. Vai ser divertido. A reunião está marcada para as cinco horas.

***

Em prol da construção da Igrejinha de Nossa Senhora de Copacabana a senhora Café Filho vai patrocinar a "avant première" do filme "Comandos do Ar" que trará ao Rio o novo processo cinematográfico VistaVision.

***

O senhor e a senhora Alberto Bianchi estão pensando em organizar uma caravana à Bahia. Bianchi faz turismo por contra própria. Já no ano passado fretou dois aviões e levou tôda a sociedade do Rio e São Paulo para ver as coisas e as graças da terra do senhor do Bonfim. Vai agora repetir a operação. Aliás, não se deve confundir a notícia que está sendo dada de um grupo, do qual faz parte a senhora Marjorie Prado que partirá dentro de alguns dias. A "caravana" de que falamos é outra. Ainda está nascendo.

***

Êstes passeios que o Bianchi organiza trazem benefícios ao turismo baiano. Todo mundo fala, os jornais, as revistas, os comentários dos visitantes, enfim, tudo desperta interêsse em tôrno das peculiaridades da Bahia. E não é nada de govêrno quando é êle é que cabia tal tarefa!...

GENTE

O SENHOR NIÍ ALBERTO TÔRRES levou a sério o conselho do Coronel Sadock de Sá. Êle, que mora num nono andar, não teve dúvidas: mandou seu empregado comprar quarenta metros de corda que, com os respectivos nós, encolheu para trinta e dois, o justo para alcançar-se o solo em caso de qualquer dificuldade pirotécnica.

Quem passou mal foi o seu empregado que trouxe a corda, mas, ouviu antes muita pilhéria pelo caminho.

O SENHOR NILO RAPOSO no "vinte e quatro" que passou armou-se com seis pistolas (duas no peito, duas na cintura e duas ao lado das pernas) saindo em direção à cidade. Voltou em seguida. A artilharia pesava muito. Deu de ombros e largou quatro em seu apartamento, seguindo mais leve para a Cinelândia, para montar guarda ao busto de Getúlio Vargas.

***

A SENHORITA SYNIA CAMARA CRUZ destaca-se cada dia mais pela sua elegância e beleza. Reparem, é, uma "glamour girl" em potencial. A senhora Léa Duvivier que está traçando os primeiros planos para realizar esta notável festa (sua criação no Rio) no próximo mês de novembro, precisa reparar nesta moça.

***

A SENHORA LÉA DUVIVIER vai definitivamente realizar o Baile da Glamour. No recente "cocktail" do Embaixador e senhora James C. Dunn conversando com ela ouvimos esta sua afirmação.

E' sua idéia, ainda, que nós cronistas venhamos a escolher neste baile uma dama da sociedade carioca q"e mereça um título assim como "glamour lady".

***

A SENHORITA SONIA MARIA CARNEIRO, "Miss Bangu de 55", foi uma das grandes sensações do desfile do Fluminense na semana passada. Estava muito elegante com um modêlo de Balmain. Ribeiro Martins dizia para todo mundo que era um Bangu!... A senhorita Maria Sônia Soares de Araujo — muito bonita nas fotografias que temos visto — ao ser entrevistada pelo Jean Pouchard confessou, respondendo à pergunta "Você aprecia algum cronista social?" — "Sim, Jean Pouchard". A confissão, diz o rapaz, emocionou-o. Pudera, êles se namoram... Felicidades Jean.

***

O SENHOR JOAO LOPES RIBEIRO NETO viu com surprêsa, ontem, num matutino o seu nome numa notícia que denunciava falsos médicos. Dava até o endereço do seu "consultório à rua Leopoldina 98".

Correndo à redação descobriu ser um seu homônimo. Mas o seu telefone não pára. Os amigos fazem consultas a todo instante.

Chegou, ontem, ao Rio Sua Alteza Real a Princesa Ragnhild, neta do Rei Haakon VII da Noruega, que se achava em Oslo em visita a sua família. Durante a sua estada em Oslo tomou parte nas recepções oficiais a sua prima Sua Majestade a Rainha Elizabeth II da Inglaterra na recente visita desta soberana à Noruega.

—::—

Todos estão lembrados do casamento da princesa que constituiu assunto de primeira página na imprensa mundial, com um industrial residente no Brasil.

Acompanharam a princesa nesta viagem o seu marido, senhor Erling Lorentzen e o filhinho do casal que por sinal completou um ano a bordo do avião da SAS que os trouxe da Noruega.

—::—

A princesa Ragnhild, pessoa extremamente simpática, apesar de sua privilegiada situação, prefere que não a chamem pelo título. Aprecia ser tratada como senhora Lorentzen.

—::—

Na foto, o seu desembarque no Galeão, no momento em que o Ministro da Noruega no Brasil senhor Anton Sorgensen a recebia com um ramo de flôres. Vê-se ao fundo o seu filhinho que acabava de fazer um ano.

REGISTRO SOCIAL

NATALÍCIOS

Aniversária amanhã, a srta. Oneize Gabriel, filha do tenor Oscar Gabriel e sra. Arondina Barroso Gabriel. A aniversariante receberá seus amigos em sua residência.

— Faz anos hoje o dr. Miguel Pedro, diretor do Asilo São Francisco de Assis.

— Fazem anos os jornalistas srs. Igor de Souza Tenório, Antônio Versiani dos Anjos, Ivan de Carvalho Duarte, Heraclito da Silva Araújo, Trasibulo Teixeira e Silva, Oscar Silva Araújo e Adriano Alves Guimarães.

—o—

CONFERÊNCIA

Está marcada para o dia 29 do corrente, às 17 horas e 30 minutos, na Sala Camões, do Liceu Literário Português, a conferência que o escritor Francisco Leite vai realizar sôbre Antônio Nobre e o Brasil, a convite do Instituto de Estudos Portugueses "Afrânio Peixoto". O conferencista estudará o grande poeta lusitano, bem como a avassaladora influência que êle exerceu sôbre a poesia brasileira. Não há convites especiais.

HOMENAGENS

Amigos e admiradores do dr. A. Vilieia Marques, diretor-tesoureiro do Olímpico Clube, vão homenageá-lo no dia 27, por motivo de seu aniversário natalício que então transcorre, oferecendo-lhe um cocktail de cordialidade na sêde do grêmio da rua Alvaro Alvim, na Cinelândia.

— Embaixador F. Negrão de Lima — Ao ensejo do transcurso de seu aniversário natalício, o embaixador Francisco Negrão de Lima, foi, ontem, alvo de carinhosas homenagens.

Ao seu gabinete compareceram amigos e companheiros políticos, ofertando-lhe, nessa oportunidade, um delicado presente.

Em nome dos homenageantes, usou da palavra o jornalista Sérvulo Tavares, tendo o sr. Francisco Negrão de Lima agradecido.

—o—

ALMOÇOS

Um grupo de jornalistas brasileiros ofereceu ao sr. Berchtald, presidente da Swissair, Companhia de Aviação Suiça, um almôço de cordialidade, no restaurante da A.B.I. e ao qual compareceram, além do ministro daquele país amigo, sr. Robert Mourice, e figuras da administração da emprêsa aeroviária, os srs. Luiz Guimarães, Alfredo Machado, Enéas Martins, Origenes Lessa, João Etcheverry e Herbert Moses.

—o—

EM AÇÃO DE GRAÇAS

Amigos e admiradores do ministro Hermenegildo de Barros, como o fazem há 30 anos, mandam rezar, no dia 31, às 10 horas da manhã, na Igreja de N.S. Mãe dos Homens, à rua da Alfândega, missa em ação de graças por motivo de seu aniversário natalício. Será celebrante o cônego Assis Memória.

—o—

MISSAS

Será realizada, hoje, às 11 horas, na Igreja de São Francisco de Paula, nesta capital, missa de sétimo dia, em sufrágio da alma da sra. Maria de Aguiar Roméro, genitora do conhecido sanitarista dr. Euryalo de Aguiar Roméro.

— Por alma da viúva d. Maria do Carmo Pires (Maricas), serão rezadas missas de 30.º dia de falecimento hoje, sexta-feira, às 10,30 horas, no altar-mór da Igreja N.S. do Carmo e no dia 29, às 8,30 horas na paróquia de N.S. da Consolação e Correia, à Rua Barão de Bom Retiro, 941.

EM MARCHA O FURACÃO "EDITH"

MIAMI, Flórida, 25 (U.P.) — Cêrca do meio-dia, o Bureau Metereológico de Miami informou que o furacão Edith continua se deslocando para o noroeste, esperando-se que nas próximas 24 horas aumente gradualmente em volume e em intensidade.

Na manhã de hoje, os aviões de reconhecimento não puderam localizar com precisão o centro da tormenta. Contudo, segundo as informações dos navios que navegam na zona, o furacão se encontrava a 880 mlms. a nordeste de San Juan, Pôrto Rico, e ia declarou-se noroeste o raio de 24 klms. por hora.

Segundo o Bureau, parece tratar-se de um furacão muito pequeno e concentrado com ventos máximos de até 130 klms por hora. Acrescentou que há esperanças de que êsse furacão se dissipe no mar, sem atingir a terra. Mas a tormenta parece tomar a direção geral dos outros desastrosos furacões Connie e Diane, que devastaram a costa oriental dos Estados Unidos, há dias.

ÓTIMA OCASIÃO DE BEM VESTIREM SEUS FILHOS
Ultimos dias da GRANDE REMARCAÇÃO DE PREÇOS de
"CINDERELA"
Modas para crianças.
Av. Copacabana, 734 —— Telefone: 37-8144
(98852)

Revista
RIO MAGAZINE
edição dedicada ao
36.º CONGRESSO EUCARÍSTICO INTERNACIONAL
notável documentário lítero-gráfico. Preço: 100,00
(40667)

VIDA CULTURAL

FREI JABOATÃO

Logo após a descoberta muitos foram os cronistas que escreveram sôbre o Brasil, e dentre êles Gandaro, Anchieta, Nóbrega, Cardim, Gabriel Soares, êsse historiador delicioso que foi frei Vicente do Salvador e o gongórico Rocha Pitta. Mais tarde tivemos nova fase de cronistas interessantes, em que sobressaem Taques, Jaboatão, Madre de Deus, Balthazar Lisboa, Pizarro, Ayres do Casal, Luiz Gonçalves dos Santos. Frei Antonio de Santa Maria Jaboatão é, dêles, um dos maiores, não apenas pela sua obra de historiador, senão também porque foi poeta e orador, muito considerado entre os seus contemporâneos. Nasceu em 1695, em dia ignorado, na freguezia de Santo Amaro do Joboatão, termo da cidade de Recife, tendo professado no convento de Santo Antonio de Paraguaçu na Bahia, a 12 de dezembro de 1717. Durante trinta anos foi pregador e ainda mestre de noviços no convento de Iguaraçu, guardião no da Paraíba, cronista-mor da Ordem franciscana, prelado no convento de Santo Antonio, em Recife, definidor no capítulo de 1755. Faleceu entre os anos de 1763 e 1765.

Frei Santa Maria Jaboatão pertenceu à Academia Brasileira dos Renascidos, tendo publicado diversos trabalhos, dos quais se destaca o "Novo orbe seráfico brasileiro ou Crônica dos Frades Menores da Provincia do Brasil", já reimpresso. Deixou vários sermões e ainda "Católogo genealógico". Dêle disse Sylvio Romero: "Jaboatão é um cronista sem pretensões, sem charlatanerias, sem atitudes retóricas. Sua leitura é insípida algumas vezes, pela insignificância dos assuntos; mas em geral é fácil e atraente. Não escapou a diversas inexatidões de fatos; mas a sua boa fé era completa. Era um frade crédulo, supersticioso, ingênuo e instruido a seu modo. Se não tem a simplicidade inimitável de Cardim, não possui também as arrogâncias pedantescas de Pitta". E adiante: "Em sua deliciosa ingenuidade o "Novo Orbe Seráfico" é quase sempre de uma leitura agradável e compensadora. Jaboatão é a imagem mais perfeita do clássico brasileiro, cujo estilo, sem ter ainda inteira independência da prosa específica dos portuguêses, já se lhe distingue bastante e já apresenta formas e menéios próprios."

Além de historiador conscencioso, Jaboatão foi também notável orador sacro, incluido em "O púlpito no Brasil", de Ramiz Galvão. Também compôs desde jovem muitas poesias que queimou pouco antes de morrer, escapando umas décimas, que Alberto Lamego publicou em seu trabalho sôbre a Academia Brasileira dos Renascidos. Êle mesmo disse de sua inspiração: "Na sua primeira idade teve gênio e agudeza para a poesia, especialmente a vulgar, de que viu alguns aplausos no estado secular, e no religioso nos primeiros anos, em que apresentou algumas obras na Academia dos Esquecidos da Bahia..." "A sua linguagem, escreveu Arthur Motta, é sempre correta e simples, desataviada e muito inteligível. Agradam as suas descrições e impressiona bem o seu estilo. Por sua expressiva vernaculidade foi admitido entre os clássicos brasileiros. Convenho que não seja amena a leitura do livro, mas é proveitosa. Sòmente em seus sermões se nota elevação de estilo e preocupação das frases trabalhadas, ao gôsto do período seiscentista, talvez por influência de Antonio Vieira, entre outros".

N. C.

ASSOCIAÇÕES

Sociedade Brasileira de Direito Internacional

Reúne-se na próxima têrça-feira, no Palácio Itamarati, às 17 horas essa Sociedade, em sessão dedicada ao décimo aniversário das Nações Unidas. Falará o dr. Levi Carneiro, membro titular da Sociedade. Na primeira parte da sessão será invocada, pelo embaixador Sebastião Sampaio, a figura do antigo membro da Sociedade senador Mello Vianna.

CONFERÊNCIAS

"O Bem Comum"

Sob o patrocínio da Associação Atlética Banco do Brasil o dr. Alceu Amoroso Lima (Tristão de Athayde) falará hoje, às 18,15 horas, sôbre o tema supra, no 12.º andar do Edifício Leonardo Truda.

"Aerobiologia em Medicina"

No Centro de Estudos do Instituto de Puericultura, falará hoje, às 10,30 sôbre o tema supra o dr. Milton Thiago de Mello.

"Goa e o fim do colonialismo europeu"

No auditório do Clube Positivista, à Av. 13 de Maio n. 13 12.º andar, efetuará o eng. L. Hildebrando Horta Barbosa, hoje, às 17,30 hs., uma conferência, sôbre o tema: "Cooperação e integração pacífica, Goa, Marrocos, Kênia e o Fim do Colonialismo Europeu. Recursos Intelectuais. Destino social da inteligência: melhorar a terra e o próprio homem".

"Arquitetura moderna e outros artes do México"

O arquiteto mexicano Hector Hernandez realizará hoje, às 17,30 hs, no P. E. N. Clube do Brasil, uma conferência intitulada: "Arquitetura moderna e outras artes do México".

"Reajustamento do menor"

Realiza-se hoje, às 17,30 hs, na Faculdade de Serviço Social do Rio de Janeiro, à rua México, 11, sobreloja, uma conferência do dr. Adalberto Couto, diretor de Mendicância da P. D. F., sôbre "Reajustamento do Menor".

"A comunidade jurídica interamericana"

Realiza-se hoje, às 18 hs., na Faculdade Nacional de Direito, uma reunião do Comitê Nacional de Direito Comparado, filiado à Associação Internacional para as Ciências Jurídicas, sob os auspícios da UNESCO. O professor Henry de Vries, da Universidade de Columbia, fará uma conferência intitulada "A Comunidade Jurídica Interamericana".

"A poesia é uma necessidade humana"

O escritor Carlos Maul pronunciará, amanhã, na sede da Federação das Academias de Letras do Brasil, à Av. Rio Branco, 117, 4.º andar, às 15,30 horas, uma palestra sôbre o tema: "A poesia é uma necessidade humana".

"Teoria da educação"

Será realizada domingo próximo, às 10 horas, no Templo da Humanidade, na rua Benjamin Constant, 74 (Glória) uma conferência sôbre: "Teoria da Educação. Apreciação especial da segunda fase: dos quartorze aos vinte e um anos — Sacramento da Iniciação". Será orador o sr. Augusto Beltrão Pernetta.

"Antônio Nobre e o Brasil"

Convidado pelo Instituto de Estudos Portuguêses Afrânio Peixoto, o escritor e acadêmico Francisco Leite realizará, a 29 do corrente, na Sala Camões do Liceu Literário Português, às 17,30 horas, a sua anunciada conferência, que se intitula "Antonio Nobre e o Brasil".

Nessa palestra, que constitui a 18.ª aula daquele Curso, o sr. Francisco Leite discorrerá sôbre a grande influência que o poeta do "Só" exerceu sôbre a poesia brasileira.

Cocteau e o passado

Na próxima segunda-feira, o sr. Michel Kamenka proferirá na sede do PEN Clube uma conferência, intitulada "Jean Cocteau et la presence du passé". Contará com a colaboração da artista Henriette Morineua, na leitura e interpretação de trechos de Cocteau. Esse programa é facultado apenas aos sócios e suas famílias e aos convidados.

COMEMORAÇÕES

10.º aniversário da F. N. A.

A Faculdade Nacional de Arquitetura, dando prosseguimento às comemorações do seu primeiro decênio de fundação, apresentará hoje, às 10 horas, em sua sede, à Av. Pasteur, uma palestra do arquiteto Oscar Niemeyer, sôbre "Fundação Social". Amanhã, à mesma hora, falará o arquiteto Marcelo Roberto sôbre "A Arquitetura como profissão".

CURSOS

Língua, literatura e civilização rumenas

Serão iniciados hoje, às 17,30 hs. na Faculdade Nacional de Filosofia, à Av. presidente Antônio Carlos, 40, 3.º andar, os Cursos de Língua, Literatura e Civilização Rumenas, a cargo de mestres nascidos na Romênia. Os três cursos funcionarão nas seguintes bases: 1) Gramática História da Língua Romena, às têrças-feiras, às 17 horas, na sala 84, pelo professor I. G. Dimitriu; 2) Civilização Romena, às quartas-feiras, às 18 horas, pelo professor Angele Commene; 3) Língua Romena Moderna, às sextas-feiras, às 18 horas, pela professor I. G. Dimitriu.

VÁRIAS

Reunião Penitenciária Brasileira

Está sendo esperada, domingo, à representante do govêrno do R. G. do Sul, sra. Maria Ribeiro Tavares da Silva, que virá tratar, junto à Associação Brasileira de Prisões, da realização da V Reunião Penitenciária Brasileira. Segunda-feira 29, haverá reunião na sede daquela Associação, às 17 hs. e às 19 e 30 horas a sra. Maria Tavares, juntamente com outros elementos da Associação Brasileira de Prisões, fará uma conferência na Faculdade de Direito, sob o patrocínio do professor Benjamim Moraes. A V Reunião Penitenciária Brasileira, terá lugar em Pôrto Alegre, no princípio de maio, sendo patrocinador o governador Ildo Meneghetti, o qual mandou convidar todos os Estados, oferecendo hospedagem para 5 membros de cada Estado e Territórios. O temário daquele certame, consta das teses: Instituto de Classificação e Adaptação Social, Prisões Abertas e Patronatos oficiais, particulares e mistos. A sra. Maria Ribeiro da Silva Tavares, fará visitas às autoridades locais durante a sua curta estadia entre nós; pois, como se sabe, ela é a presidente do Patronato Lima Drumond e pela sua obra filantrópica já recebeu a medalha do grande mérito social.

"Museu das Missões

De acôrdo com o comunicado do Patrimônio Histórico e Artístico Nacional, o Museu das Missões, em Santo Angelo, município de São Miguel, no Rio Grande do Sul, foi visitado por duzentos e setenta e uma pessoas, durante o mês de julho próximo findo.

Adquirida a Biblioteca de Manuel Said Ali Ida

O Colégio Pedro II (Externato), vem de adquirir a biblioteca que pertenceu ao professor Manuel Said Ali Ida. A referida aquisição foi feita mediante autorização do ministro da Educação e Cultura, levando em conta as obras raras de que é constituida a biblioteca daquele educador.

Grande tem sido a afluência de caninos aos Postos móveis de vacinação anti-rábica, da campanha intensiva que vem sendo desenvolvida pelo Departamento de Veterinária da Prefeitura do Distrito Federal, sendo curiosos e variados os meios de condução dêsses animais aos referidos Postos, conforme se pode verificar pela fotografia, tirada em Sepetiba. A atividade dêsses Postos móveis continuará, ainda por alguns dias, na zona rural, só atingindo os bairros suburbanos e centrais nas próximas semanas. No cliché duas jovens, em charrete, conduzindo um cãozinho para vacinação em Guaratiba.

VIDA CATÓLICA

SÃO ZEFERINO

Foi São Zeferino um dos papas mais eficientes dos primeiros tempos da Igreja, enfrentando com energia os herejes.

Muitas foram as providências que teve de determinar e dentre elas que só fôssem admitidos ao sacerdócio homens instruídos e virtuosos e que as ordenações se realizassem com a presença dos clérigos.

Determinou também que as missas celebradas pelos bispos tivessem a assistência do clero, estabelecendo outras medidas que visavam o fortalecimento e prestígio da Igreja.

Pontificou São Zeferino de 198 a 217, ano em que faleceu, a 26 de agôsto. Foi sepultado na cripta papal, na catacumba de Calisto, sendo o primeiro enterrado perto de São Pedro.

No século IX suas Relíquias foram levadas para a igreja de São Silvestre, no campo de Marte. O Breviário contém elogiosas referências ao grande pontífice.

* * *

"Para respirar no ar corrupto das grandes cidades modernas, e viver nelas cristãmente, sem absouver-lhes o veneno, é necessário um profundo espírito de fé e a fôrça de resistência própria dos mártires".

PIO XII

SANTOS DE HOJE

Constâncio, Irineu, Timóteo, Vitor, Rufino, Vitoriano, Hadriano, Felix.

HORA SANTA EUCARÍSTICA

Dia, 28, domingo, às 16 horas, na matriz de Santana, será realizada a Hora Santa das Paróquias: SSmo. Sacramento da Antiga Sé, Santo Sepulcro de Cascadura, São Pedro de Cavalcante, São Mateus de Osvaldo Cruz, e N. Sra. de Lourdes de Vila Izabel. O cardeal arcebispo determinou que esta Hora Santa Eucarística seja feita de modo o mais solene pelo que, além dos representantes das Paróquias, devem comparecer suas associações religiosas.

FESTA DE SÃO ROQUE EM PAQUETÁ

Encerram-se domingo próximo, em Paquetá, os festejos promovidos em louvor de São Roque. Às 8 horas e 30 minutos será celebrada missa festiva com comunhão e às 10,30 horas missa solene cantada. Se o tempo o permitir, a missa será campal, na praça de São Roque. Às 17 horas, triunfal procissão, percorrendo as ruas Padre Juvenal, Maestro Anacleto, Alambari Luz e Padre Juvenal. Findarão os atos religiosos com solene "Te Deum". A noite haverá barraquinhas, leilão, bandas de música e queima de fogos.

PARÓQUIA DE S. TIAGO DE INHAÚMA

Começará hoje, o novenário da festa de São Tiago, na paróquia de Inhauma, havendo missa às 7 horas e têrço, ladainha, sermão e benção às 19,30. Domingo, 4 de setembro, será realizada a festa do padroeiro, com missas às 6, 7 e 9 horas; às 15,30 horas Crisma; às 17,30 procissão. De dia na praça da matriz, barraquinhas e leilão de prendas.

IRMANDADE DO SANTISSIMO SACRAMENTO DA CANDELÁRIA

Domingo próximo, no Educandário Gonçalves de Araujo, será realizada solene festividade em homenagem ao seu fundador, havendo missa cantada, às 9,45 horas e sessão magna às 14,30 horas.

MARINHA

Recomendações sôbre dívidas particulares

Tendo em vista a doutrina firmada pela Diretoria do Pessoal, não compete à administração naval determinar quaisquer descontos para pagamento de dívidas particulares, assunto da competência do Poder Judiciário, mas tão sòmente, punir disciplinarmente os que não satisfizerem, com pontualidade os compromissos assumidos de ordem pecuniária. Assim sendo, o ministro solicitou às autoridades navais esclarecer os credores que lhes encaminharem pedidos relativos a satisfação de compromissos pecuniários assumidos por militares da Marinha, do contido na presente recomendação, não encaminhando ao Departamento de Assistência Social expediente sôbre o assunto.

Serviço de transportes marítimos da Marinha

Foi organizado o seguinte programa de movimentação dos navios do Serviço de Transportes Marítimos para os próximos meses de setembro e outubro: Transporte "Custódio de Melo" - Dia 4 — partida de Belém para Natal; dia 8 — de Natal para Recife; dia 15 — partida para Salvador e dia 17 — partida para o Rio e dia 30 — partida para Montevidéu; Outubro dia 13 — partida de Montevidéu para o Rio e 23 — partida para Recife: Transporte "Barroso Pereira" - Dia 7 — partida de Buenos Aires para Montevidéu; dia 15 partida para o Rio e dia 26 — partida para Recife e Natal; Outubro — dia 2 — partida para Fortaleza; dia 7 — partida para Belém; dia 15 — partida para Recife e dia 23 — para o Rio.

Novos Regulamentos

Encontram-se publicados no último Boletim do Ministério os novos regulamentos para o Fundo Naval e para as instituições hospitalares e para-hospitalares da Marinha.

Oficiais louvados

Por ocasião da passagem do cargo de Inspetor Geral da Marinha, foram louvados os comandantes Eurico Peniche, Aniceto Cruz, Santos, Aldo Pessoa Rebelo, Mario Soares Pinheiro, Carlos Ernesto Mesiano, Irsag Amaral da Cunha, Hildegardo de Noronha Filho, Julio Gonçalves dos Santos, Newton Roberto Moraes Rego, Heintz Herman Avila Carlos, os caps. tens. Diony Corrêa, Alfredo José Martins de Figueiredo, Bretislau de Castro, pelo esfôrço desenvolvido num eficiente trabalho de conjunto quando demonstraram capacidade, inteligência, lealdade e dedicação ao Serviço Naval a par de um elevado espírito de cooperação.

AGUARDADAS AS CORVETAS PARA A MARINHA NACIONAL

SALVADOR, 25. (M.) — As corvetas "Imperial Marinheiro" e "Bahiana", cuja construção foi terminada recentemente na Holanda, deverão aqui chegar no dia 27. As referidas embarcações são as primeiras de um grupo de 10.

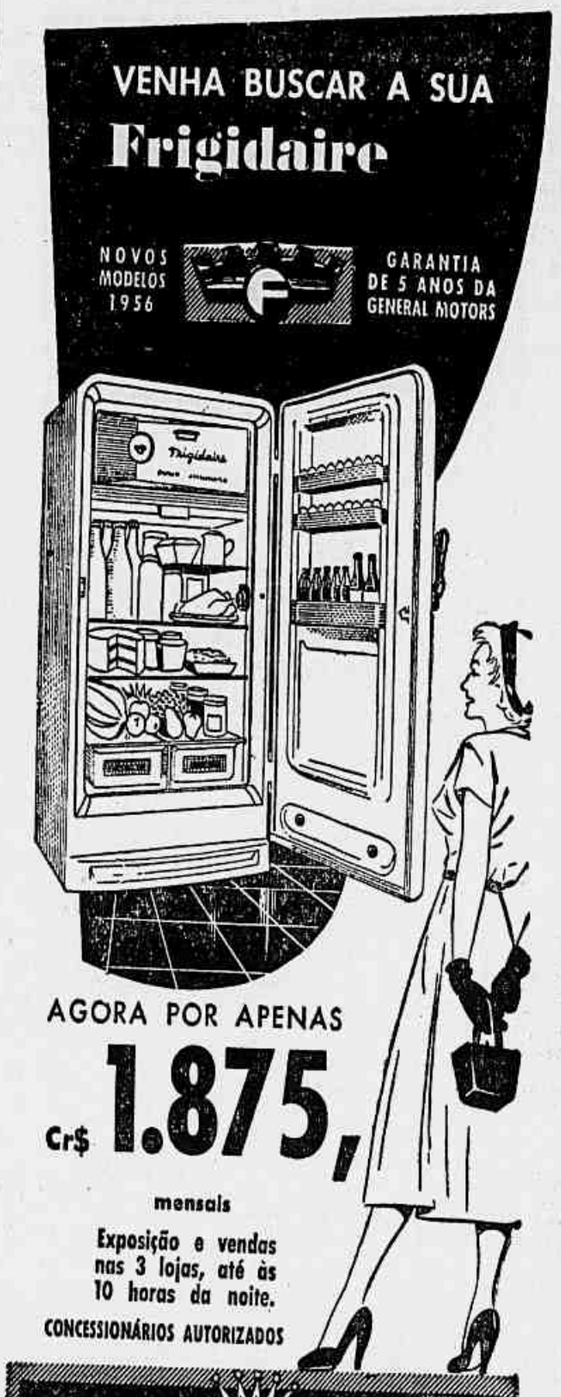

Sòmente Clipper Cargo lhe oferece tôdas estas vantagens:*

- Serviço de carga aérea entre a América Latina, os Estados Unidos e a Europa.
- Embalagens mais leves, que reduzem o pêso bruto dos embarques.
- Tarifas de seguros mais baixas.
- Entregas mais rápidas, que apressam também os pagamentos.
- Serviço de entrega contra pagamento simplifica a contabilidade.
- Tarifa mais baixa, por quilo, em proporção ao aumento do pêso do embarque.
- Perdas, por danos e roubos, excepcionalmente reduzidas.
- Reserva de espaço nos Clippers exclusivos de carga, com horários fixos.

Veja a pena especificar CLIPPER CARGO

PAN AMERICAN

TELEFONES: RIO - 52-8070, 52-3321 OU 22-8669 — SÃO PAULO - 34-7356

Escritores E LIVROS

NA ESTANTE

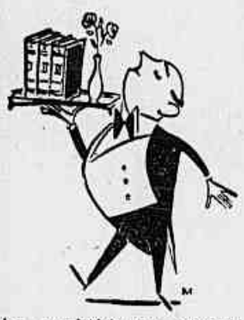

O movimento editorial assinala o aparecimento de quatro livros para os quais esta coluna chama a atenção do leitor: "Minha formação no Recife", segundo volume das memórias de mestre Gilberto Amado que, a exemplo de "História da Minha Infância" (um dos grandes sucessos de crítica e de venda, de 1954) é uma admirável narrativa autobiográfica e constitui o ponto alto da obra do autor de "A Dança sôbre o abismo". ✤ "Rua do Sol", novo romance de Orígenes Lessa, cuja ação decorre em São Luiz do Maranhão e retrata a infância do próprio autor, o mistério das primeiras descobertas, o contato inicial com o mundo e suas criaturas. Um punhado de personagens bem vivos e que se fixam com nitidez no espírito do leitor povoam essa história: Paulinho, o professor Teixeira, D. Irene, o negrinho Benedito, Raimundinho e a preta velha Inocência. ✤ "Discurso aos Surdos", duas importantes orações de Lourival Fontes, pronunciadas no Senado Federal na sessão legislativa de 1955: a primeira, sôbre a situação externa do nosso país; a segunda, sôbre a situação interna. "Quando as nações mergulham e afundam nas desgraças coletivas ficam sujeitas a desequilíbrios psicológicos" — diz o autor. "Umas se deixam contaminar pelos ódios nacionais, outras se entregam aos sonhos românticos e às embições imaginativas, estas degeneram na histeria, aquelas se imolam no carisma da mística. No Brasil estamos vivendo a época da irracionalidade". Finalmente, "Meu caminho até ontem", volume de poesias escolhidas de Cassiano Ricardo. Enfeixaram-se aí algumas das melhores páginas extraídas dos livros das diferentes fases da obra poética do autor de "Martim Cererê".

Os três primeiros volumes aqui registrados apareceram em edição da Livraria José Olímpio Editôra; o último, em edição Saraiva. I'sta coluna voltará a apreciá-los separadamente.

A CHARGE LITERÁRIA ESTRANGEIRA

("The New York Times Book Review")

LIVROS NORTE-AMERICANOS

SAGAN

✤ A relação semanal publicada em "The New York Book Review" registra os "best-sellers" americanos dos três últimos meses: "Bonjour Tristesse", tradução inglêsa da famosa novela da jovem escritora francesa (dezoito anos) Françoise Sagan. 100.000 exemplares vendidos. ✤ "Onions in the Stew", novo livro de Betty MacDonald (autora de "O óvo e eu" — obra selecionada pelo Book-of-the-Month Club. ✤ "The Flower Girls", romance histórico de Clemence Dane — também selecionado pelo Book-of-the-Month Club. ✤ "From My Experience", novo livro de Louis Bromfield (o romancista de "As Chuvas Vieram") inspirado nas alegrias e misérias da vida em uma fazenda. Como se sabe, Bromfield é fazendeiro nos Estados Unidos. Também possui uma fazenda no Brasil (em São Paulo). ✤ "Jungle Quest", de Edward M. Weyer — história de uma expedição no Brasil Central. ✤ "The Great American Heritage", de Bela Kornitzer — história dos cinco irmãos Eisenhower.

PERISCÓPIO

✤ Hoje, a partir das 16,30, Gilberto Amado estará na Livraria São José, autografando exemplares dos seus dois últimos livros: "História da Minha Infância" e "Minha formação no Recife". Também estarão presentes inúmeros escritores nessa reunião promovida por Carlos Ribeiro, que, mensalmente, promove êsses contatos entre um escritor ilustre e seu público. ✤ Sòmente na primeira semana de setembro estará nas livrarias a tradução brasileira do romance de Ernest Hemingway: "O Velho e o Mar". ✤ Foi marcada para novembro próximo a posse de Alvaro Lins na Academia Brasileira de Letras. O discurso de recepção ao novo acadêmico será pronunciado pelo sr. João Neves da Fontoura. ✤ Pongetti apresenta a quarta edição revista do romance de Charles Dickens, "David Copperfield" (tradução de Costa Neves). ✤ José Olímpio editará os poemas de Edmir Domingues da Silva, "Corcel de Espuma", "Prêmio Mário de Andrade", de 1955.

J. C.

PROGRESSOS NA INDÚSTRIA ELÉTRICA ITALIANA

ROMA, agôsto (A.N. SINB) — Dados revelados recentemente indicam que, em 1954, a indústria elétrica italiana fornecerá 60 bilhões de kwh por ano — segundo informa a Agência Parlamentar Italiana.

Entre 1955 e 1958 serão construídas instalações têrmo-elétricas suscetíveis de produzirem 8 bilhões de kwh por ano, com o que se espera satisfazer às necessidades até 1960, fim para o qual estão previstas inversões por valor de 1.800 bilhões de liras. A partir de 1958, se prevê cobrir o "deficit" com novas construções, ora em estudo, mas que deverão ser iniciadas logo, porquanto sua construção requer prazos de dois a três anos.

Itinerário das Artes Plásticas

JAYME MAURÍCIO

ARTE INFANTIL BRASILEIRA EM LONDRES

Sir Herbert Read, o grande crítico inglês, compareceu à mostra de arte infantil brasileira. No clichê vêmo-lo em companhia de Augusto Rodrigues.

Conforme temos noticiado, vem alcançando grande êxito em Londres, no "Institute of Contemporary Arts", a exposição de pinturas, desenhos e gravuras de crianças brasileiras, organizada pelas Escolinhas de Arte do Brasil, ou melhor: pelo desenhista Augusto Rodrigues, atualmente na Europa em gozo de Prêmio de Viagem ao estrangeiro que lhe foi concedido no Salão Nacional de Arte Moderna.

A Exposição de Arte Infantil Brasileira será transportada para uma conhecida escola de arte em Bournemouth, Inglaterra. O sr. Frank E. Dodman, diretor do Departamento de Arte de Langsboroug, Bournemouth, ficou impressionado com a coleção exposta no Instituto de Arte Contemporânea de Londres, e resolveu pedir permissão para mostrá-la em seu Colégio durante algum tempo, antes de começar o ano escolar. De Bournemouth a exposição irá para Roma.

Augusto Rodrigues tomou parte no movimento iniciado por um grupo de artistas brasileiros, para criar uma série de pequenas escolas de arte no Brasil, baseadas no sistema de auto-educação preconizada pelo conhecido escritor e crítico de arte, Sir Herbert Read.

O sr. Dodman acha que as crianças dessas escolas realizaram um trabalho extraordinário, e que essa ocasião de poder observar os triunfantes resultados de educação artística no Brasil seria uma ajuda considerável para os estudantes a seu cargo, que se preparam para ser professôres de arte.

Damos abaixo o comentário da seção de arte de "The Times" de Londres, edição de 15 de Agôsto, acêrca dessa mostra.

"A arte infantil, em princípio tratada com desdém pelos adultos, tem sido, durante as últimas décadas, objeto dum aprêço ridìculamente exagerado. A Exposição de trabalhos de crianças brasileiras, atualmente em exibição no "Institute of Contemporary Arts", 17, Dover Street, proporciona uma excelente oportunidade para a descoberta das virtudes e das limitações da arte infantil.

O grande êrro daquêles que se comprazem em exagerados elogios às pinturas infantis reside na sua paixão excessiva pelo "primitivo", pelo "instintivo", pela divina ignorância da criança. Têm-se feito comparações absurdas entre a qualidade dêsses rabiscos encantadores e até belos por vêzes e a de trabalhos de artistas adultos primitivas e mesmo de artistas mais sofisticados. Por outro lado, não há dúvida de que, além do seu valor intrínseco como arte infantil, êsses trabalhos de crianças oferecem o maior interêsse ao especialista em psicologia e ao educador. Revelam muitos segredos do misterioso funcionamento do espírito da criança; e a técnica de encorajá-la a exprimir-se com pincel e papel, sem inibições, é geralmente agora uma forma de terapêutica mental do mais alto valor educativo como o canto, a dança e a representação teatral.

Quem visitar a Exposição de Dover Street não hesitará em louvar a notável qualidade dos trabalhos expostos pelos alunos de Augusto Rodrigues e sentir-se-á orgulhoso se souber que foi uma exposição de pinturas de crianças inglêsas, organizada no Brasil, em 1941, pelo British Council, que deu o primeiro impulso inicial para o desenvolvimento nêsse país da educação infantil através da arte.

Em 1948, Augusto Rodrigues — (êle próprio um caricaturista notável) — fundou, no Rio de Janeiro, a primeira Escolinha de Arte, em colaboração com um grupo de artistas. Hoje há no Brasil, em 5 Estados diferentes, 10 dessas escolas onde crianças entre 3 e os 15 anos aprendem a confiar ao papel os seus sonhos e observações e onde também adultos — professôres, educadores e mesmo pais — podem receber instrução.

Augusto Rodrigues descobriu depressa que, ao contrário dos adultos que se interessam principalmente pela produção final — o quadro — as crianças deleitam-se sobretudo no ato mesmo da criação. Por isso, encorajou os seus discípulos a pintar aquilo que lhes apetecesse — sem assunto ou modêlo obrigatório — e também como as crianças tanto apreciam a diversidade das técnicas, incitou-as também a usar grande variedade de processos: desenho e pintura, é claro, mas também xilogravura, ponta sêca, monotipia e mesmo "finger painting". Observando, por exemplo, uma criança, cuja maneira de expressão própria tomou a forma, antes da aprendizagem, de traduzir seus devaneios escavando a mêsa com um canivete Augusto Rodrigues brandamente a conduziu para um bloco de madeira ou para uma chapa de metal onde o mesmo ato de gravar perdeu a sua feição destruidora para se tornar um processo criador.

O herói da Exposição é sem dúvida Hélio Alberto, de 15 anos. A sua xilogravura de um pescador é cheia de vivacidde e encanto. Merecem também especial menção os retratos (auto-retratos possìvelmente) de Miriam e Maria, de 6 e 5 anos de idade respectivamente; as casas nos desenhos coloridos de Célia e Oswaldo, ambos de seis anos; a engenhosa colagem de Bety (6 anos) e a xilogravura de Ana Maria (11 anos), representando um guerreiro índio, cheia de entusiasmo e movimento. A julgar pelo carinho com que tratam os seus temas, ninguém duvidará que Teresa (7 anos) venha a ser no futuro uma grande chapeleira, José (10 anos), um marinheiro, André (9 anos), um botânico e Dorismar (também 9 anos) um artista de circo de alta escola".

AINDA O "CASO" DO SALÃO

O "affaire" Anisio-Saldanha

Continua ainda agitando os meios artísticos o "caso" do desenhista Anisio Medeiros com o arquiteto Firmino Saldanha, o primeiro concorrente ao Prêmio de Viagem do atual Salão e o segundo membro do júri de premiação. Indeferido o requerimento de Anisio Medeiros para retirada dos trabalhos, idêntica medida foi aplicada ao pedido de exoneração de membro do júri, de Firmino Saldanha. Essa decisão da Comissão Nacional de Belas Artes dividiu as opiniões dos meios artísticos. Uns apoiaram e outros reprovaram. Entre os primeiros surgiu uma espécie de moção de aplauso à Comissão, e pedido de permanencia ao arquiteto Saldanha no júri de premiação do Salão de 1955, assinado pelos seguintes: Ubi Bava, Sonia Ebling, Aldemir Martins, Ramiro Martins, Darel Valença, Tiziana Bonazzola, Paulo Werneck, Jacintho de Moraes, Sergio de Camargo, José Moraes, Carlos Scliar, Glauco Rodrigues, Nolasco, Mauro Rego, Vera Tormenta, Maria Fenelon, Zelia Salgado, Vera de Sant'Anna, Sonia Westerham, Aldo Garcia Roza, Regina Iolanda, Hernani de Vasconcelos, Raymundo Nogueira, Sylvia Chalreu, Laura Chermont, Anna Letycia, Zezé, Ione Saldanha, Glenio Bianchetti, Donubio V. Gonçalves, Israel Szajnbrun, Lipia Pupe (pelo "Grupo Frente"), Sergio Campos Mello, Fernando Barreto, Benjamin Silva, Luiz Guimarães, Jardim de Araujo, Karen Zummermann, Rachel Strosberg, Anna Szulc Iracema Joffily.

* * *

O arquiteto Firmino Fernandes Saldanha envia-nos e pede a publicação da seguinte carta:

"Prezado Amigo

Com o propósito de reduzir às suas verdadeiras proporções o incidente havido em tôrno da atitude de um concorrente ao Prêmio de Viagem no IV Salão Nacional de Arte Moderna, venho trazer os esclarecimentos que me parecem ainda necessários:

1 — Quem leu atentamente o ofício por mim dirigido à Comissão Nacional de Belas Artes constata que na argumentação contida no referido documento, a existência ou não de referências depreciativas sôbre o trabalho do concorrente em apreço é inteiramente secundária;

2 — Limitei-me a defender o princípio de que para trabalhos expostos em recinto público não subexiste a questão de sigilo das opiniões;

3 — Lamentei que o Sr. Anisio Medeiros tivesse tomado atitude tão extrema, baseado, apenas, em informações com todos os foros de desprezível intriga, destituídas de seriedade e cuja veracidade me pareceu ocioso discutir;

4 — Meu pedido de demissão impunha-se como indispensável ratificação de confiança por parte da ilustre Comissão Nacional de Belas Artes;

5 — Quanto a uma carta que foi publicada nêsse Jornal, na data de hoje, e referente ao mesmo assunto, tenho a dizer que não estou disposto a manter polêmica em tôrno de assunto de nenhuma importância, já definitivamente encerrado, ficando contudo à disposição do signatário da mesma — Sr. José Pedroza — para qualquer explicação pessoal.

Abraços do Firmino Fernandes Saldanha".

Bienal em "Manchete"

A excelente revista dos irmãos Bloch desta semana traz uma reportagem fotográfica em belíssimas côres sôbre os artistas premiados na III Bienal de São Paulo. Num têxto incisivo protesta contra o abandono em que a grande mostra internacional do Ibirapuera foi colocada pelos poderes oficiais.

Bons endereços

— Rua da Imprensa 16-A — Museu de Arte Moderna — Exposição Flexor — de 12 às 19 horas, com exceção das 2a.s. feiras.

— Edifício do Ministério da Educação — IV Salão Nacional de Arte Moderna.

Reunião do "Tajiri"

Reune-se hoje o corpo de associados do "Tajiri", na residencia do arquiteto Paulo Antunes Ribeiro, na rua Tenente Arantes Filho 99 — na Gávea, às 21 horas. A rua em questão é prolongamento da rua Marques de São Vicente, depois — paralela à Estrada Santa Marinha.

CARLOS BASTOS NO COPACABANA

A mostra individual do pintor Carlos Bastos, no Copacabana Palace, vem despertando interêsse entre os admiradores do artista baiano que se apresenta desta vez com 50 telas e 50 desenhos. No clichê um flagrante do "vernissage" dessa exposição, vendo-se o sr. Kurt Weil e sua bonita filha, o pintor Carlos Bastos e o sr. Carlos Brandt, diretor da companhia de teatro "Artistas Unidos" que patrocina a exposição.

A ESTATÍSTICA SANITÁRIA

Um dos problemas cuja gravidade se torna dia a dia mais evidente é o do combate às doenças em especial aquelas responsáveis por um maior grau de morbilidade e mortalidade. Sem o contrôle permanente dos casos de frequência e dos óbitos, dentro de normas estatísticas uniformes e sistematizadas, não é possível estabelecer [illegible] se defesa sanitária, principalmente no seu aspecto mais importante — o preventivo. Já se foi o tempo em que essa tarefa podia confinar-se aos limites de cada país; hoje o problema é universal, e povo nenhum pode perder-se em soluções estanques. As doenças transmissíveis situam-se numa linha particular, porquanto, se aumentaram os meios de contrôle, não cresceram menos os de transmissibilidade.

A complexidade inerente à classificação de muitos dados da estatística sanitária e a falta de elementos completos e atualizados foram dois pontos que centralizaram largos debates na III Conferência Interamericana de Estatística, recentemente realizada no Brasil. A aplicação da estatística no campo médico-sanitário vem-se tornando cada vez mais necessária, pois sòmente ela faculta soluções que fujam ao individual e ao transitório. Foram estabelecidos, assim, planos de ação conjunta do Remisfério Ocidental, sincronizados com a de instituições como a Organização Mundial da Saúde.

ENTIDADE NÃO GOVERNAMENTAL DO BRASIL

A Comissão Executiva da Organização das Entidades não Governamentais do Brasil, reunida sob a presidência do dr. Oscar Argollo, resolveu convocar o Conselho Nacional para o dia 31 do corrente, às 18 horas, no auditório do Sindicato de Estabelecimentos de Ensino Secundário à Rua México, 11, 14.º andar, a fim de discutir e votar a seguinte **Ordem do Dia:** I — Aprovação do programa para a festividade de em comemoração do 2.º Aniversário das Nações Unidas; II programa do Conselheiro dr. Cleantho de Paiva Leite; III — apoio à iniciativa do vespertino e da Rádio "O Globo" com a benemérita campanha em favor da criança; e IV — assuntos em pauta e transferidos de outras reuniões.

A Comissão resolveu também prestigiar a pretenção das assistentes sociais oficiando-se ao presidente da Câmara dos Deputados e ao relator de Serviço Público do mesmo ramo legislativo.

CRUZEIRO TURÍSTICO DA AMIZADE

Seu início a 1.º de setembro próximo — Os últimos preparativos para a viagem

A bordo do paquete "D. Pedro II", do Lóide Brasileiro, partirão, nos primeiros dias de setembro, com destino aos portos do Rio da Prata, cêrca de 300 pessoas, da melhor sociedade do Rio e dos Estados que realizam o Cruzeiro Turístico da Amizade, promovido pelo Touring Club do Brasil. Sòmente desta capital partem 120 pessoas, que vão cumprir o interessante programa de passeios no Uruguai e na Argentina, tomando parte nas festas e recepção que lhe serão oferecidas por tôda parte. Ao mesmo tempo, estarão montados a bordo muitas dezenas de vitrines e "stands" com amostras da nossa produção industrial e atividade agrícola, as quais constituem a 1a. Exposição Flutuante Internacional já organizada em nosso país. Patrocinam esta última iniciativa o Ministério do Trabalho, bem como a Federação de Indústrias e Associação Comercial de S. Paulo.

RÁDIO & TV

VÁRIAS

* *Está circulando com merecido êxito o novo número da "Revista da Música Popular", que Lucio Rangel dirige com muito bom gôsto. Êsse novo número, um Extra, é dedicado a Carmen Miranda. Traz, além de numerosas fotografias da Pequena Notável em diferentes fases da sua gloriosa carreira, colaboração de primeira ordem, assinada por nomes estimados do público do rádio e da televisão e do jornalismo da cidade. Uma homenagem à querida Carmen Miranda e uma vitória da "Revista da Música Popular".*

* * *

* *O musical* The Pajama Game *de Richard Adler e Jerry Ross, que há mais de ano está no cartaz, na Broadway, será focalizado no próximo programa do Instituto Brasil-Estados Unidos da série "Ao Redor do Mundo", da Rádio Ministério da Educação.*

Êsse programa, que constará da descrição da história de "The Pajama Game", e de gravações com o elenco original, irá ao ar às 20 horas de 30 de agôsto, na freqüência de 800 kilociclos.

* * *

* *Num momento em que a disputa de um lugar ao sol, no meio radiofônico, se faz de maneira tão ferrenha, é confortador assinalar a atitude de "astros" consagrados, que, cantando músicas de compositores iniciantes, dão a êstes oportunidade de surgirem para a fama e para o estrelato, com o estímulo que lhes proporcionam. E' o caso de Orlando Silva, que, no seu programa de domingo último, de permeio com melodias dos mais reputados autores de músicas populares, apresentou o samba-canção "Dona Perfeição", do jovem compositor Jorge Valadão, anunciando, por meio do locutor, antes de cantá-la, que iria incluí-la em seu próximo "long-playing".*

DOS PROGRAMA D)S HOJE

Rádio Eldorado — 19 — Ele é o seu melhor amigo. 20 — Recl- 21 — Comentário político. 21,05 — Um nome e seis melodias. 21,30 — Intermezzo. 21,35 — Parada de Ritmos. 22 — Concêrto Eldorado. 23 — Ritmos de boite, e 24 — Música.

Rádio Roquette Pinto — 13,30 — Rádio Escola. 13,45 — Intermezzo. 14 — Retransmissão da Câmara dos Vereadores. 17 — Tangos. 17,30 — Album de Melodias. 18 — Ave Maria. 18,05 —Boletim Cultura da PRD-5. 18,15 — Rádio Escola. 18,30 Festival para cordas. 18,45 — Esportes. 19 — França 55. As 22,30 horas diretamente do Teatro Municipal, a Rádio Roquete Pinto transmitirá a ópera "Andrea Chenier" de Giordano, e mais uma récita de gala da presente temporada lírica.

Rádio Ministério da Educação — 18 — Em tempo de jazz. 18,30 — Rádio Jornal (3.ª edição). 18,35 — Música para o jantar. 19 — Resenha cafeeira. 19,03 — Música para para o jantar. 20,00 — Ao redor do Mundo. 20,30 — Seleções musicais. 20,55 — Rádio Jornal (4.ª edição). 21 — Andrea Chenier — Opera de Umbertti Giordam (Diretamente do Teatro Municipal).

Rádio Jornal do Brasil — 18 — noite não vem. 18,25 — Nos bastidores do Mundo. 18,30 — Revista Musical Silva Gomes. 19 — O jornal do Brasil informa. 19,05 — Palestra do Monsenhor Magalhães. 20,05 — Programa Jóquei Clube. 20,30 — Audições Palermo. 20,55 — Presente Musical. 21 — Crônica (Maria Eugênia Celso). 21,05 — Tudo é música. 21,30 — Bom gôsto... boa música. 22 — O Jornal do Brasil informa. 22,05 — Música deliciosa. 23 — Sonata ao luar. 23,30 — Ritmos da Panair. 24,00 — O Jornal do Brasil informa.

Rádio Nacional — 18 — Novela da Sidney Ross. 18,25 — Aventuras do Anjo. 18,35 — Aventuras de Jerônimo. 19 — Aconteceu no Catete. 19,05 — Atoman o homem atômico. 19,15 — No Mundo da bola. 20 — Novela. 20,25 — Reporter Esso. 20,30 — Calendário. 20,35 — Balança mas não cai. 21,00 — E' verne meu bem. 21,30 — Histórias de chinelos. 21,35 — Jararaca e Ratinho. 22, — A pequena que vale por duas. 20,05 — Um artista em 3.ª dimensão. 22,30 — Cortina musical. 22,35 — Reporter Esso. 22,10 — Antena Política. 23 — A reportagem do dia. 23,30 — Grande informativo. 24 — Ritmos.

Rádio Vera Cruz — 18 — Saudação angélica. 18,10 — Crepúsculo. 19 — Sirio Libanez. 20 — Notícias católicas a vóz do Pastor. 20,30 — Audições Orlando Cardoso. 21 — Palestras de utilidade. 23 — Correspondente E-2. 23,05 — Nota dos vereadores. 21,30 — Pregando e martelando. 23,15 — Ritmos melódicos.

Rádio Mayrink Veiga — 18 — Programação variada. 19 — Esportes. 20 — Tic-Tac. 20,25 — Variedades. 20,30 — Ronaldo Lupo. 20,55 — São coisas da vida. 21 — Você me conhece? 21,25 — Música!; 21,30 — Aquarela sertaneja. 21.55 — A cidade 22 — Noites brasileiras. 22,25 — Conversa de amigos. 22,30 — Panorama Político. 24 — O mudo em sua casa.

Rádio Guanabara — 18 — A hora do Angelus. 18,05 — Programa internacional. 19 — Seleções espiritualistas. 20 — Rondó dos Cavalões. 20,05 — Festival de Melodias. 20,30 — Comentário. 20,45 — Música do Céu. 21 — Audições Mundo das Loucas. 21,30 — Valorização a nossa música. 21,57 — Reporter Guanabara. 22 — Encontro com a saudade. 22,30 — Música Imortal. 23 — Ritmos dentro da noite. 23,45 — Rádio Notícias.

Rádio Tupi — 18 — Oração da Ave Maria. 18,10 — O campeão. 18,25 — Aperetivo musical. 18,40 — No Reino da bicharada. 18,55 — O cacique informa. 19 — Boa noite para você. 19,05 — Detetive no ar. 20 — Diário da Metrópole. 20,05 — Doris Monteiro. 20,35 — Novela — 21 — Al Neto. 21,05 — Seleções Max Nunes. 21,30 — Parada musical. 22 — O cacique informa. 22,05 — Brasil em marcha.

TV — Tupi — 18,30 — Coelhina Teco-teco. 19, — Encontro com Ary. 19,30 — Aló doçura. 20 — Repórter Esso. 20,15 — Fantasias musicais. 20,40 — Exames de consciência. 21,05 — Audição Doris Monteiro. 21,30 — Atualidades. 22,20 — Uma voz ao telefone 22,35 — Mesa redonda.

TV — Rio — 19,45 — Os noivos de Celina (3.º capítulo reprise). 20,05 — Teatro de Marionetes. 20,25 — Grande Show, apresentando números variados (orquestra cantores, rumbeira, violinistas, "sketche", bailarinas etc). 21,30 — Salve o esporte, com Luis Mendes e sua equipe. 21,30 — Amgiso da TV Rio. 22,05 — Comentário de Carlos Lacerda.

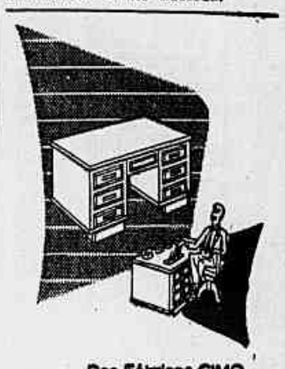

Das Fábricas CIMO para o confôrto do seu escritório

MÓVEIS CIMO
R. INVÁLIDOS, 139
TEL. 22-4372

DISCOS LONG-PLAY
Últimas Novidades — Clássicos e Populares
R. FURTADO DE MENDONÇA
RUA DO ROSÁRIO, 152 — 1.º — FONE: 52-9931
(42869)

Ouça com PHILIPS
• um programa de músicas de sonho, tôdas as 6as. feiras, das 21 às 21,30 horas, na RÁDIO MAUÁ
PROGRAMA PARA HOJE:
"TANGOS MODERNOS"
COM MANTOVANI E SUA ORQUESTRA
PHILIPS "OUÇA COM PHILIPS"!
Há realmente uma diferença ouvindo com o novo rádio Super "M" Philips!
(5985)

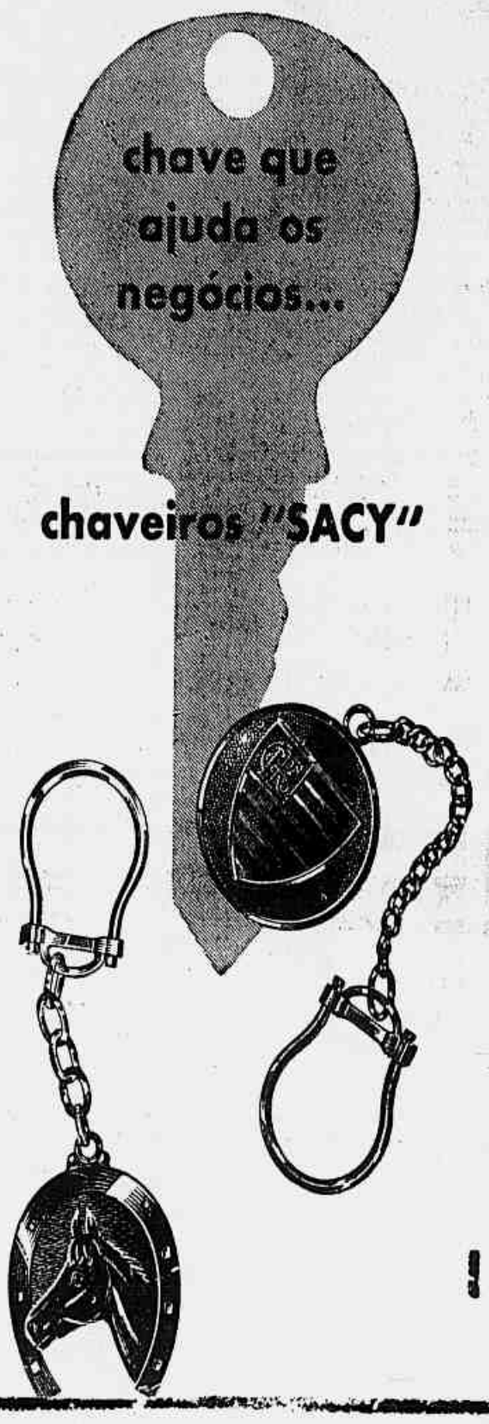

Um elo a mais na corrente de boa-vontade e simpatia entre os homens de negócios e seus freguêses.
Peças de fino acabamento, sob encomenda e em qualquer formato.
Brilho e côr inalteráveis
Ofereça chaveiros "Sacy" como brinde!
metalúrgica "SACY"
Irineu A. Levacov
Rua dos Andradas, 124 — Tel.: 43-4764
RIO DE JANEIRO

HOJE às 22,05 e DOMINGO às 14,10
Bernice Parks
na
RÁDIO NACIONAL

Cortesia do
VINHO CASTELO

MÚSICA

RECITAL DO PIANISTA WARREN RICH

O recital de apresentação à platéia carioca do jovem pianista norte-americano Warren Rich, têrça-feira à noite, no auditório do Ministério da Educação, foi bastante demonstrativo das qualidades musicais e técnicas do estreante, através de um programa onde não faltaram obras de grande porte. Mas, ao mesmo tempo, obrigou o recitalista a um acréscimo extremo de energias, o impeliu a dar o público um espetáculo quase heróico de um corpo a corpo com o piano, pois o instrumento de que dispõe aquêle auditório — um velho Gaveau — se encontra em condições verdadeiramente miseráveis.

O desaparelhamento de nossas salas de concêrto — inadequadas, de resto, quer pelo tamanho, quer pelas condições acústicas, à vida musical da metrópole — é, em matéria de pianos, uma regra sem exceção. O próprio Municipal não dispõe de pianos que sirvam, suficientemente, à realização de recitais e de concertos com orquestra. E se o intérprete se exibe em qualquer outro local, a sua situação se agrava ao máximo. Não tenho notícia, entretanto, de piano tão ruim em sala pública, como o do auditório, pertencente ao mais belo edifício do Rio, onde Warren Rich, digno de muito melhor sorte, se viu na contingência de executar, entre outras obras, uma Sonata de Mozart, as "Cenas Infantis" de Schumann, e os "Quadros de uma Exposição de Mussorgsky.

Warren Rich é discípulo do famoso professor vienense Bruno Seidlhofer, que tem conduzido numerosos pianistas jovens a uma decisiva projeção, enquanto afeiçoa o talento de outros, que parecem se preparar para seguir o exemplo dos primeiros. Mestre de Gulda, concertista excepcional, vem sendo o guia também de Jacques Klein, de Hans Graf, de Carmen Vitis Adnet, de Cesarina Riso, para citar, nesse grupo, alguns nomes de brasileiros. E Warren Rich demonstra, também, uma preparação sólida. Tanto, porém, quanto um piano com seus atributos de timbre inteiramente desfigurados, sem a menor nobreza, e com notas falhando, permitiu distinguir.

Um bom piano de concêrto, hoje, além de não ser fácil encontrá-lo no mercado estrangeiro, nos custaria uns quatrocentos mil cruzeiros. Embora quantias muitas vêzes superiores sejam às vêzes esbanjadas, pela administração pública, ponho as minhas sérias dúvidas em se encontraria éco um apêlo para a compra de dois ou três Steinways — benefício de que o Ministério da Educação, o Teatro Municipal e a Escola Nacional de Música estão urgentemente precisando. Cabe apenas lamentar que ofereçamos a um artista que nos visita um imprestável produtor de sonoridades vagamente aparentadas com as de timbre pianístico, semelhante àquele que transformou o itinerário dos "Quadros de uma Exposição" em prova de nervos para o público e o recitalista, além do suadouro que infligiu a êste.

Piano que se nega terminantemente a repetir notas, em um dos Quadros de Mussorgsky, e cava buracos na inconsútil filigrana de Mozart. Que não permite o menor contrôle da sonoridade, nos fortes, e responde com indiferença mortal à intenção do artista, de aflorar, de leve, a corda com o martelo. A isso se expôs um juvenil concertista valoroso, que teve a coragem rara de oferecer, ainda assim, ao público, a série inteira de composições que o programa previa.

Do aluno de Beethoven, mestre de Liszt, e extraordinário pedagogo do piano, Carl Szerny, executou Warren Rich, de início, as Variações sôbre tema de Rode, de romantismo bastante melífluo, embora de escritura pianística sólida e brilhante. Seguiu-se a bela Sonata de Mozart, K. 570, em si bemol maior, à qual imprimiu Warren Rich reconhecível equilíbrio, sôbre uma base generosa de musicalidade. Na segunda parte, as "Cenas Infantis" de Schumann, tanto quanto o piano permitia, se exteriorizaram na sua ambiência própria: a "Rêverie", por exemplo (tôdas as notas do piano funcionaram, na melodia e na base harmônica), teve penetrante comunicabilidade expressiva. Um dos belos momentos do concêrto foi, depois, o Prelúdio de um adas "Bachianas" de Villa Lobos, de eloqüente amplitude. Já ao "Polichinelo" do mestre brasileiro, o Gaveau quase nada mais permitiu que não fôsse desagradável estridência.

Obra, como se sabe, de grande envergadura, os "Quadros de uma Exposição" se mostram bem assimilados e, tècnicamente, bem resolvidos, pelo pianista Warren Rich. Através dos incríveis obstáculos que o piano lhe ofereceu, percebia-se o seu domínio da composição. O público aplaudiu-o por isso, e igualmente pela resistência nervosa do que deu provas, indo, com plena decisão, até o final, cuja suntuosa e complexa grandeza buscou sugerir ao máximo, dentro dos recursos que o instrumento, ingratíssimo, lhe oferecia.

EURICO NOGUEIRA FRANÇA

REPETE-SE, SÁBADO, A "KOVÁNCHINA"

Elena Nicolai

Será apresentada amanhã, às 21 horas, no Municipal, pela última vez entre nós, nesta temporada, a ópera "Kovánchina", de Mussorgsky, na extraordinária interpretação do baixo Italo Tajo.

Constituiu êsse espetáculo um ponto alto da temporada lírica oficial dêste ano. Crítica e público aplaudiram sem restrições a criação de Italo Tajo, no "Kovansky". O elenco será o mesmo da récita de gala, com, além de Tajo, o baixo Van Mill, o meio soprano Nicolai, os barítonos Paulo Fortes e Gottlieb, o soprano Terezinha Santiago, o tenor Colósimo e outros.

RECITAL, HOJE, DO ORGANISTA ANTONIO SILVA

Hoje, às 21 horas, na Escola Nacional de Música, o professor Antônio Silva realiza um recital de órgão, cujo programa é consagrado a Cesar Frank.

HOJE, À NOITE, "ANDREA CHENIER"

Sobe à cena hoje, em nona récita de assinatura de gala, a ópera de Giordano, "Andrea Chenier", tendo coom protagonistas Roberto Turrini; no elento: Margaret Mas, Giuseppe Taddei, Carmen Pimentel, Kleuza de Pennafort, Guilherme Damiano, Nino Crimi, Geraldo Chagas, Luiz Nascimento, Jorge Bailly, Carlos Walter, Enzo Felder, Igor Stanislau. Orquestra sob a regência do maestro Nino Verchi. "Régisseur", Frank de Quell.

IBANEZ ACABOU COM A GREVE

SANTIAGO DO CHILE, 25 (U.P.) — O presidente Carlos Ibanez deteve ràpidamente, com sua intervenção pessoal, a greve dos operários e funcionários paraestatais, quatro horas depois de haverem os mesmos iniciado uma greve geral, ontem, porém não deram resultado as negociações oficiais para normalizar as tarefas nos hospitais e repartições fiscais, cujos membros paralisaram suas atividades.

As greves são em apoio de exigências de melhores salários.

Depois do êxito da gestão pessoal do presidente Ibanez, se reuniu o Conselho de Ministros para debater a intranquila situação social do país.

O ministro do Interior, Osvaldo Koch, declarou que exite um "ambiente de inconsciência a subversão permanente que levará o país ao cáos econômico, financeiro e jurídico".

PUBLICAÇÕES

Recebemos as seguintes:
Boletim do Centro e Federação das Indústrias do Estado de São Paulo, n. de 22 de agôsto; Serviço de Documentação do DASP: Revista do Serviço Público, n. de março; Problemas de Administração — II — conferência realizada na Escola de Estado-Maior do Exército, em 1954, pelo deputado Wagner Estelita Campos; Contribuição para o Estudo das Aguas Nocivas, separata da revista do Serviço Público de janeiro de 1955, de Jair Tovar; Métodos e Processos Administrativos do Marquês de Pombal, de Luiz, Pinto, separata da Revista do Serviço Público de fevereiro de 1955, Salários e Relações Humanas no Trabalho, de Ennor de Almeida Carneiro, separata da Revista do Serviço Público, de janeiro de 1955.

TEATRO

VIDA E LUTA DO TEATRO EXPERIMENTAL DE ARTE DE FORTALEZA

O que é o TEA — Seus espetáculos e suas lutas — Elenco e planos — Um apêlo e uma sugestão

Recife e Fortaleza são as duas maiores capitais do nordeste brasileiro. Enquanto Recife é dona de um movimento teatral que cresce cada vez mais, possuindo um bom elenco estável — o Teatro de Amadores de Pernambuco — e importando regularmente diretores para seus espetáculos (Ziembinski, Martim Gonçalves, Bollini etc.), a capital cearense tem-se revelado obstáculo mais difícil aos homens de teatro. Hoje falaremos um pouco da brava gente que vem tentando criar um grupo estável em Fortaleza, o qual, sob a denominação de Teatro Experimental de Arte, está se firmando, aos poucos, graças a muito sacrifício e àquela pertinácia tão cearense.

Glice Salles e José Humberto em "Paiol Velho", de Abílio Pereira de Almeida

Fundado a 27 de novembro de 1952, por Marcos Viana, B. de Paiva e outros jovens, o TEA, ultimamente, está tentando produzir uma peça por mês, apesar das dificuldades com que luta e o montante irrisório dos auxílios oficiais. Para manter êste programa de difusão e sobreviver, imaginou o grupo a campanha para o quadro social de 500 sócios, contribuindo cada um com a módica importância de vinte cruzeiros mensais e recebendo três ingressos para o espetáculo mensal. Será uma solução no plano financeiro, onde a batalha é sempre mais árdua e os compromissos obrigam a concessões e artifícios de tôda espécie. Foi o que sucedeu, ainda recentemente, durante a viagem do candidato Juarez Távora ao Ceará, quando por mil cruzeiros o TEA montou "Os Inimigos Não Mandam Flôres" em sua homenagem...

Os espetáculos do TEA

A estréia dêste grupo ocorreu em 1953 com "O Morro dos Ventos Uivantes", numa adaptação teatral de B. de Paiva. Animado pelos primeiros sucessos o TEA prossegue seu trabalho, enfrentando os naturais altos e baixos do cotidiano teatral. Ao "O Morro dos Ventos Uivantes" sucede "Irene", de Pedro Bloch, que se não agrada artìsticamente, representa, pelo menos, a ambicionada sobrevivência e a possibilidade de excursionar a Sobral, Terezina e São Luiz. As experiências continuam e mais dois originais de Bloch vão à cêna: "Os Inimigos Não Mandam Flôres" e "As Mãos de Euridice". Neste monólogo já tão popular, B. de Paiva impressionava pela atuação e soluções cênicas, que possuiam personalidade e não procuravam seguir o roteiro da criação de Rodolfo Mayer.

Depois vem aquilo que foi chamado "ousadia": levar a cêna o "Lampeão", de Rachel de Queiroz, antes mesmo que qualquer outro elenco o fizesse no Brasil. Ao drama do cangaço segue-se uma experiência de B. de Paiva como autor: "Complexo".

Reorganização e elenco

Sente então o TEA que é preciso reorganizar suas fileiras, pois a fase indecisa já foi suplantada e o seu dever é consolidar as posições alcançadas. Os planos são traçados e "Paiol Velho", de Abílio Pereira de Almeida, foi uma amostra significativa do que seria possível esperar do TEA nesta sua nova fase. Vêm então a apresentação de "Quilômetro 156", de Luciana Peotta, e já se anuncia a montagem de uma peça infantil, "A Revolta dos Brinquedos". Aliás, esta tendência do TEA, procurando prestigiar o autor nacional, constitui um traço marcante de sua atuação, credor dos maiores elogios.

Marcos Viana, fundador do grupo, além de exercer as funções de "metteur-en-scène" também trabalha como ator, ao lado de José Humberto, Glice Salles, Maria José Margarida Acetti, Nyl Rocha e muitos outros. Haroldo Serra, diretor-comercial do grupo, também pertence ao seu quadro de diretores, tendo sido o responsável pela montagem de "Paiol Velho". Bismarck de Paula acumula às funções de ator e diretor-técnico. Na verdade, todos fazem um pouco de tudo, sem escôlha e conforme a oportunidade, pois a luta não comporta nem permite exigências.

Marcos Viana, fundador e grande animador do T.E.A.

Um apêlo à Colônia Cearense

Este, em linhas gerais, o histórico do Teatro Experimental de Arte, cartão de visitas que nos anima a fechar esta breve reportagem com um apêlo e uma sugestão à colônia cearense, radicada no Rio. A colônia é grande e muitos daqueles que em dias longínquos abandonaram o Ceará, venceram e prosperaram. Hoje, quando gozam aqui, entre nós, dos bons espetáculos teatrais, deveriam voltar suas vistas para Fortaleza, onde a arte cênica ainda caminha a passos vacilantes, enquanto em Recife, de há muito, o bom teatro já é uma realidade. O Teatro de Amadores de Pernambuco, que começou tão pequeno e com tantas dificuldades como êste TEA, atualmente é elenco que já possui categoria artística para exibir-se no Rio e em São Paulo, tendo programada até uma temporada em Portugal! E' preciso, portanto, que Fortaleza também tenha um bom teatro.

Um sócio do TEA paga apenas vinte cruzeiros por mês: o preço de duas entradas de cinema. Não custará muito aos cearenses do Rio ingressar no quadro social do grupo, pagando esta ínfima mensalidade, que auxiliará o teatro jovem de sua terra e contribuirá para a diversão dos que lá residem. O sócio-correspondente, dentro de seus direitos, indicaria por via postal o nome das pessoas a quem seriam entregues os bilhetes a que faz jus. Este o nosso apêlo.

A sugestão está ligada a necessidade de aprender. Vamos ver se aparece algum Mecenas, bicho raro nesses Brasis, dono da feliz idéia de presentear algum elemento do TEA com uma bôlsa de estudos, permitindo sua vinda ao Rio e São Paulo para um contacto e um aprendizado necessário e rendoso. Vontade, apenas, não basta; impõe-se também estudo, aperfeiçoamento e conhecimento técnico. Um estágio de qualquer dêsses jovens em centros de teatro mais adiantado trará enormes benefícios aos futuros empreendimentos dos grupos de Fortaleza.

E se mais de um Mecenas se animar com a sugestão, acendamos velas pelo milagre e promovamos a ida de um bom diretor a Fortaleza, para um breve curso e a montagem de um espetáculo. Esperemos e confiemos...

DESFAZENDO BOATOS

São Paulo, 23 de agosto de 1.955

Ilmo. Sr.
Dr. Franco Zampari
Capital

Prezado Senhor,

Estando sendo espalhado, através do noticiário especializado dos jornais desta Capital e do Rio de Janeiro, que cogitamos nos desligar da Companhia Permanente do Teatro Brasileiro de Comédia, vimos, pela presente, ao mesmo tempo em que categòricamente desmentimos como infundadas as referidas notícias, autorizar V.S. a tornar público esse nosso desmentido, uma vez que nenhuma intenção temos de abandonar a equipe em que trabalhamos há já tanto tempo.

Inspirou-nos essa comunicação que ora fazemos a V.S., não só o desejo de, de plano, reafirmar nossa solidariedade aos destinos do T.B.C., como, principalmente, de terminar, de uma vez para sempre, com os desencontrados e injustificados boatos a esse respeito, não sabemos porque, espalhados.

Atenciosamente

CACILDA BECKER

CLEIDE YACONIS

O TEATRO DE CLÁUDIO DE SOUZA

Convidados para participar das conferências promovidas pela Associações de Críticos Teatrais, o sr. Celso Kelly, presidente do PEN Club, escolheu como tema de sua palestra, o teatro de Claudio de Souza, em homenagem à memória do fundador do PEN Club. Essa conferência está programada para o mês de setembro.

NOTAS MÉDICAS

SOCIEDADE BRASILEIRA DE GINECOLOGIA — Reúne-se hoje, 26, sob a presidência do prof. Clóvis Corrêa da Costa, em homenagem à Sociedade de Obstetrícia e Ginecologia do Brasil, a Sociedade Brasileira de Ginecologia, com a seguinte ordem de trabalhos: às 20 horas — Para os estudantes: dr. Alvaro de Aquino Salles, "Climatério e seu tratamento", às 21 horas — dr. Pedro Clóvis Junqueira, "Exanguíneo-transfusão" (conferência, com exibição de filmes); às 22 horas — Continuação da discussão do questionário sôbre "Fibro-miomas uterinos", com relatório dos profs. Arnaldo de Moraes, Claudio Goulart de Andrade e Paulo Barata Ribeiro. Cada orador terá 15 minutos para defender seus pontos de vista.

* * *

CURSO DE CLÍNICA UROLÓGICA — Em prosseguimento ao aludido curso, realizado pelo dr. Ruy Goyanna, na Casa de Saúde São Miguel, é o seguinte programa para hoje, 26, às 20,30 horas: "Adenoma da próstata. Seleção da técnica cirúrgica, com apresentação de 130 casos operados".

* * *

PROF. WILSON JUCÁ — Encontra-se no Rio o prof. Wilson Jucá, tisiologista em Fortaleza e catedrático de Tisiologia da Faculdade de Medicina da Universidade do Ceará. O dr. Jucá estêve durante 5 anos nos Estados Unidos, trabalhando no Hospital Municipal de Tuberculosos, de Chicago, e no Hospital Maçônico de Illinois. Regressou há 20 dias, tendo assumido a cátedra recentemente, em Fortaleza.

* * *

CONFERÊNCIA SANITÁRIA EM ASSUNÇÃO — Por via aérea, segue amanhã, sábado, para Assunção, a delegação de médicos brasileiros que participará dos trabalhos da III Reunião Sanitária do Prata, onde serão debatidos, entre o Brasil, Paraguai, Uruguai e Argentina os últimos dados e medidas referentes a vários importantes problemas de Saúde Pública.

O ministério da Saúde será representado pelos drs. Augusto Bastos Filho, delegado de Saúde da 7ª Região (Rio Grande do Sul), Manoel José Ferreira, diretor do Serviço Nacional de Malária, Aristides Celso Limaverde, diretor do Serviço Nacional de Peste, e Luiz Ferreira Tavares Lessa, diretor do Serviço Nacional de Febre Amarela.

* * *

CENTENÁRIO DE MÉDICO-HERÓI BAIANO — SALVADOR — Será comemorado, no dia 5 de setembro próximo, o primeiro centenário de morte do médico Cipriano Barbosa Betânio, "herói infatigável", como fôra denominado pelos seus colegas na cidade de Santo Amaro, em virtude de sua grande atuação no ano de 1855, quando aqui assolava a "cólera morbus". (M.)

* * *

NA BAHIA O PROF. FREYBERG — SALVADOR — No Hospital das Clínicas realizou-se a conferência do prof. Richard Freyberg, reumatologista do New York Hospital, da Universidade de Cornell, que contou com a presença de altas autoridades e grande número de clínicos.

F. S

AMPLO ÊXITO DO LEILÃO DE QUADROS DA REAL ACADEMIA DE ARTES

LONDRES (B.N.S.) — Durante a Exposição de Verão da Real Academia, que se encerrou domingo último, foram batidos todos os recordes anteriores de vendas e de valor. Foi vendido um total de setecentos e trinta e nove quadros, contra a mais alta cifra anterior de seiscentos e cincoenta e nove, registrada em 1947. O valor total das vendas êste ano foi de trinta e um mil cento e noventa e duas libras esterlinas, comparado à soma do ano passado de trinta mil novecentas e oitenta e sete libras, que foi a mais alta registrada anteriormente.

A concorrência, de duzentas e noventa mil quinhentas e vinte e quatro pessoas, foi a mais alta desde há quarenta e oito anos, e faltaram apenas trezentos e doze concorrentes para que se chegasse ao maior número alcançado desde que se começou a conservar registros, no ano de 1901. Tudo isso foi conseguido apesar da greve ferroviária, que causou uma redução imediata de trinta por cento na concorrência, e do elevado calor reinante. A popularidade da Exposição diminuiu imediatamente depois do término da última guerra, mas, nos últimos anos a média dos concorrentes foi de aproximadamente duzentos mil.

O violino de Paganini

Paganini ficava muito irritado quando alguém, depois de convidá-lo a jantar, pedia, à sóbremêsa, que fizesse ouvir o seu maravilhoso instrumento.

Finalmente resolveu acabar com aquela história: quando lhe diziam:

— Venha jantar conôsco e não se esqueça de trazer o violino — o gênio respondia: — Sinto muito, mas o meu violino já não come fora de casa.

CINEMA

CIDADE DA PERDIÇÃO
(Processo alla Città)

*Direção de Luigi Zampa * Cenário de Suso D'Amico, Ettore Gianini, Franco Rossi, Luigi Zampa * Fotografia de Enzo Serafin * Música de Enzo Masetti * Elenco: Amedeo Nazzari, Silvana Pampanini, Paolo Stoppa, Mariella Lotti, Eduardo Ciannelli, Franco Interlenghi, Irene Galter, Dante Maggio, Gualtiero Tumiati, Turi Pandolfini, Bella Starace-Sainatti, Tina Pica.* — 1952.

Mariella Lotti, Amedeo Nazzari

Processo alla Città é a obra mais interessante e, no que diz respeito à habilidade artesanal, a única apreciável de tôda a carreira do diretor de *Vivere in Pace* — uma carreira repleta de fitas medíocres ou insignificantes (*Un Americano in Vacanza*, *L'Onorevole Angelina*, a recentemente exibida *Signori in Carrozza*: Roma, Paris e Amor), algumas imprestáveis até para a exportação (*Anni Facili, Anni Difficili*). Assimilando muita coisa da linguagem dos filmes de *gangsters* de Hollywood, Zampa expõe, inspirado num fato ocorrido no comêço do século (o "Caso Cuocolo"), as atividades da Camorra, organização napolitana semelhante à Maffia da Sicília.

A narrativa, que se ajusta à fórmula clássica do *thriller*, nunca é tão vigorosa quanto a de *The Big Heat* (Os Corruptos), porque um *tour de force* de Zampa ainda não vale a classe de um Fritz Lang. Acompanha, passo a passo, o inquérito instaurado em tôrno de um duplo assassinato — o do casal Ruotolo, êle encontrado na praia por dois meninos, ela encontrada em seu leito, no mesmo dia. A polícia não tem sequer um suspeito, quando o processo é entregue ao juiz Spicacci (Amedeo Nazzari). Agarrando-se tenazmente ao que é menos um indício que uma intuição, o juiz dentro em pouco descobre que está diante do que chama de um "crime de honra", cometido por uma vasta e poderosa organização. Integro e corajoso, êle não recua quanto percebe que muitos dos homens mais influentes e respeitáveis da cidade estão envolvidos na trama. Resiste, mesmo, à pressão da própria mulher (Mariella Lotti), cujo cunhado não hesita em deter, uma vez provada sua intervenção num abôrto e sua condição de médico da Camorra.

Algumas cenas revelam a inesperada evolução de Zampa: a investigação, conduzida até uma pensão na aparência respeitável, que se converte, inopinadamente, numa batida policial, quando o delegado (Paolo Stoppa) descobre ali um antro de prostituição e tavolagem; a tomada da meretriz que trocou o bordel pelo teatro, focalizando a moça, no palco, em posição semelhante à que a Signora Ruòtolo fôra encontrada; a heterogênea reunião, no restaurante, de 32 das 70 pessoas implicadas no caso, com a sugestão feita a todos pelas cadeiras desocupadas; a descoberta, nas duas primeiras seqüências, dos corpos das vítimas; a conversa do juiz com o líder da Camorra, já identificado, mas ainda em liberdade. São boas tôdas estas cenas e infreqüentes e até insólitas num filme italiano. Mas *Processo alla Città* também apresenta falhas, que se avolumam a partir de sua segunda metade: a narrativa, então, sofre uma ou outra crise de monotonia, desvia-se para o terreno de sentimentalismo (episódio do jovem casal), ressente-se algumas vêzes de falta de clareza, e, na clássica perseguição final do *thriller*, soluciona apressadamente o problema.

As críticas à sociedade, que os comunistas se apressam a descobrir e catalogar, são assombradamente menos penetrantes e objetivas que as contidas em filmes como o já citado *The Big Heat* ou *The Captive City*, de Wise. *Processo alla Città*, mesmo quando Zampa quase sucumbe à tentação de fazer libelo, é uma obra menos corajosa e menos direta do que os filmes americanos que visìvelmente influenciaram o diretor. Por outro lado, a penetração "neo-realista" é pequena, quase nula, às vêzes perceptível apenas através da fotografia e, assim mesmo, ao fixar lugares escuros e miseráveis, a câmera está servindo, antes de mais nada, à atmosfera do filme.

Alguns dos melhores atores do cinema italiano foram postos em ação, sobressaindo Amedeo Nazzari, Mariella Lotti (embora em rápida aparição), Paolo Stoppa e, em notável composição do personagem, Eduardo Ciannelli (o dono da casa de penhores, que é o chefe da Camorra). Franco Interlenghi e Irene Galter vivem o jovem casal, sôbre o qual a história, inùtilmente, faz desabar a adversidade, e Silvana Pampanini, chamariz de bilheteria, está sempre em plano secundário, mas muito bonita, como uma das "meninas" da bem freqüentada pensão.

POR ORDEM DO CZAR
(Par ordre du Tsar)

*Direção de André Haguet * Cenário de André Legrand e André Haguet * Fotografia (em Gevacolor) de Nicolas Hayer * Música de Liszt, adaptada por Bazire * Elenco: Michel Simon, Colette Marchand, Jacques François, Jacqueline Gray, Lucienne Legrand, Brainville. — Gamma Film (França) — Union Filme (Munique)*, 1953.

Par Ordre du Tsar submete ao lugar-comum a aventura amorosa de Franz Liszt com a princesa Carolina de Sayn-Wittgenstein — relegando a segundo plano Michel Simon, que vive o marido da heroína, um general russo depravado e violento. O célebre compositor é interpretado, à beira do ridículo, por um cavalheiro chamado Jacques François, que está no cinema há mais de seis anos e ainda não aprendeu sequer a recitar. A atriz que encarna Carolina, mais conhecida, é a bailarina Colette Marchand — a prostituta que atormentou uma parte da existência de Toulouse-Lautrec, em *Moulin Rouge*, de John Huston.

André Haguet é medíocre, mas não é estreante. Antes de *Par Ordre du Tsar* — que é uma co-produção franco-alemã, em duas versões, só a francesa dirigida por Haguet — êle realizou, além de *Fusillé à l'Aube* (1950) duas biografias: a de Santa Teresa de Lisieux, intitulada *Procès au Vatican*; a outra a do dr. Albert Schweitzer, que consagrou sua vida à assistência médica e moral dos indígenas do Congo. *Il Est Minuit, Docteur Schweitzer*, com Pierre Fresnay, foi elogiado por alguns críticos europeus. Pelo que nos mostra *Par Ordre du Tsar*, entretanto, é difícil acreditar que Haguet já tenha feito um bom filme.

Pôsto na reserva, Michel Simon — cujo talento vem sendo inexplicàvelmente desperdiçado pelos produtores franceses — não consegue salvar mais um melodramazinho que o romance frustrado de Liszt inspirou ao cinema. O grande ator também não consegue salvar-se, afundando no mesmo barco furado com seus companheiros de estrepolias — ao som, naturalmente, da música do apaixonado compositor.

MONIZ VIANNA

SIRIS RECHEADOS! Constante Ramos esq. 5 de Julho Copacabana — das 19 às 2 hs.

CHICKEN IN THE BASKET! Constante Ramos esq. 5 de Julho Copacabana — das 19 às 2 hs.

COSTELETAS DE PORCO! Constante Ramos esq. 5 de Julho Copacabana — das 19 às 2 hs.

GNOCCHI AL COMENDADORE! Constante Ramos esq. 5 de Julho Copacabana — das 19 às 2 hs.

CAMARÕES À LA GREGA! Constante Ramos esq. 5 de Julho Copacabana — das 19 às 2 hs.

LE PETIT — RESTAURANTE NESTA PAGINA SUGESTÕES Constante Ramos esq. 5 de Julho

DR. ILLYDIO SAUER
(ex-"associate" do prof. Harry Bacon, de Filadélfia)
INTESTINOS, RETO E ANUS
CIRURGIA DO APARELHO DIGESTIVO
Cons.: R. Martins Ferreira, 60 (entre Voluntários e S. Clemente)
Tels.: 26-3756 e 45-7556.
(03981)

SAL DE CARLSBAD
Efervescente de Giffoni. Efeitos terapêuticos idênticos aos do sal obtido por evaporação de água da respectiva fonte. Precioso antiácido, diurético, laxativo e colagogo eficaz das diversas afecções do estômago, fígado e intestinos, gastro-enterites, gastrites, gastralgias, úlceras do estômago, catarro gástrico crônico, prisão de ventre, indigestões, cálculos biliares, hepatites e diabetes e obesidade. Receitado, diàriamente, pelas sumidades médicas.
(39230)

CARTAZ DE HOJE

BOATES

BEGUIN — Tel. 25-7272 — "No País Dos Cadillacs", com Silveira Sampaio.
CANOAS — Tel. 37-0235 — "Música E Dança".
CASABLANCA — Tel. 26-7437 — "O Samba Nasce No Coração", com O Pessoal da Velha Guarda — Consuelo Leandro — Carmen Verônica — às 23,30 e 1,30.
[illegible] Dança".
DRINK — "Djalma Ferreira E Seus Milionários Do Ritmo".
MAXIM'S — Tel. 37-9644 — "Música E Dança".
MEIA NOITE — (Copacabana Palace) — Tel. 57-1818 — "Bernice Paras".
NIGHT AND DAY — Tel. 32-9863 — "A Grande Revista", com Grande Otelo — Mara Abrantes — Silvia Fernanda.
RANCHINHO DO PÔSTO SEIS — Tel. 47-2438 — "Ribamar E Seu Conjunto Melódico".
SACHA'S — "Sacha E Murilo Almeida".

TEATROS

COPACABANA — "É Preciso Viver" (Come Back Little Sheba), de William Inge, com Graça Mello, Iracema de Alencar, Ana Edder e o elenco dos Artistas Unidos. Um sucesso na Broadway e em Hollywood.
DULCINA — "Assim De Mulher!", revista de Cesar Ladeira e Mario Lago, com Renata Fronzi estrelando um grande elenco.
DUSE — "O Preço Da Paz", uma peça de Adolfina Portela Bonapace, dirigida por B. de Paiva. Mais uma nova autora e mais um novo diretor lançados pelo Teatro Laboratório de Santa Tereza.
GINÁSTICO — "Santa Marta Fabril S. A.", peça de Abílio Pereira de Almeida, que vem de bater todos os recordes de bilheteria em São Paulo. Direção de Celi e magnífica interpretação do elenco do T. B. C.
[illegible] — "Sabrina", de Samuel Taylor, em tradução de Al Netto. Eva no papel central de um dos maiores sucessos do teatro norte-americano.
RECREIO — (Vago).
RIVAL — "Mulher De Briga", mais uma peça de Pedro Bloch para Alda Garrido.
REPÚBLICA — 22-0271 —;
FOLLIES — Nicete Bruno, reaparece para a platéia carioca com "Ingenuidade", de Van Dutten, ao lado de Paulo Goulart e Eleanor Bruno.
JARDEL — "Precisa-se De Um Presidente", revista de bôlso que traz de volta José de Vasconcelos e Geysa Boscoli ao Teatrinho de Copacabana.
MADUREIRA — "Bôca De Espera", revista de Alfredo Brêta e Zaquia Jorge.
JOÃO CAETANO — "Não Vou No Golpe", revista de J. Maia, Max Nunes e Humberto Cunha, com numeroso elenco.
CARLOS GOMES — "O Ébrio", com Vicente Celestino, trazendo de volta ao palco seu maior sucesso artístico.
TEATRO DE BÔLSO — Silveira Sampaio traz para a cena, novamente, sua sátira a um ministro brasileiro: — "Sua Excia. Em 26 Poses", escrito de parceria com Teófilo de Vasconcelos.

CINEMAS — Cinelândia

CAPITÓLIO — 22-6788 — "Desenhos — Comédias — Jornais e Variedades".
IMPÉRIO — 22-9348 — "Johnny Guitar", com Joan Crawford — Sterling Hayden. — Colorido — (U.S.).
METRO — 22-6490 — "Dá-me Tua Mão...", com Richard Widmark — Karl Malden. — Colorido. — (U.S.).
ODEON — 22-1508 — "A Um Passo Da Derrota", com Tony Curtis — [illegible]
PALÁCIO — 22-0833 — "Duelo De Paixões", com Tyrone Power — Susan Hayward. — Colorido. — (U.S.).
PATHÉ — 22-8795 — "Noites De Cabaré", com Xenia Monty — Les Bernard Brothers. — (Fr.)
PLAZA — 22-1097 — "Por Ordem Do Czar", com Michel Simon — Colette Marchand. — Colorido — (Fr.)
REX — 22-6327 — "O Diamante", com Anselmo Duarte — Lídia Matos. — (Nac.).
RIVOLI — "Cidade Da Perdição", com Amedeo Nazzari — Silvana Pampanini. — (Itl.).
VITÓRIA — 42-9020 — "Rumo Ao Pacífico", com Jack Mahoney — Peggie Castle. — Colorido. — (U.S.).

Centro

COLONIAL — 42-8512 — "Por Ordem Do Czar".
CINEAC — 42-6024 — "Curiosidades — Comédias — Desenhos e Jornais".
FLORIANO — 43-9074 — "O Diamante".
IDEAL — 42-1218 — "Johnny Guitar".
IRIS — 42-0763 — "Aí vem o Barão".
MARROCOS — 22-7979 — "Floradas Na Serra".
MEM DE SÁ — 42-2232 — "O Diamante".
OLÍMPIA — 42-4983 — "O Corsário Dos Sete Mares".
PRESIDENTE — 42-7128 — "Alma Em Suplício", com Joan Crawford — Ann Blyth — Zachary Scott. — (U.S.).
PRIMOR — 43-6681 — "Por Ordem Do Czar".
RIO BRANCO — 42-1520 — "Alma Em Suplício".
SÃO JOSÉ — 42-0592 — "Noites De Cabarés".

Bairros — Subúrbios

ABOLIÇÃO — "Rumo ao Pacífico".
ALFA — 29-8215 — "A Princesa E O Plebeu".
ALASKA — "O Rei Do Movimento".
ALVORADA — "Alma Em Suplício".
AMÉRICA — 48-4519 — "A Um Passo Da Derrota".
ART-PALÁCIO — 57-2795 — "Noites De Cabarés", com Xenia Monty — Les Bernard Brother. — (Fr.).
ASTÓRIA — 47-0466 — "Por Ordem Do Czar".
AVENIDA — 48-1667 — "O Rei do Movimento".
AZTECA — 45-6813 — "Cidade Da Perdição", com Amedeo Nazzari — Silvana Pampanini. — (Itl.).
BANDEIRANTES — 29-3262 — "O Morro Dos Espíritos".
BANDEIRA — 28-7575 — "Três Marujos em Paris".
BELMAR — "O Diamante".
BENTO RIBEIRO — "Hordas Selvagens".
BARONESA — "Honra Sem Fronteiras".
BONSUCESSO — "Aviso aos Navegantes".
BOTAFOGO — 26-2250 — "A Um Passo da Derrota".
CARIOCA — 28-8178 — "Julieta".
CAMPO GRANDE — "A Sogra".
FÁTIMA — "Rapsódia".
CARUSO COPACABANA — "Cidade Da Perdição", com Amedeo Nazzari — Silvana Pampanini. — (Itl.).
CATUMBI — 22-3681 — "Os Brutos Também Amam".
COLISEU — 28-8753 — "Cidade Da Perdição".
COPACABANA — 57-5134 — "Johnny Guitar".
ESTÁCIO — 32-2923 — "Trabalhou Bem... Genival".
FÁTIMA — "Procura-se Uma Estrêla".
FLORESTA — "O Rei E O Aventureiro".
FLUMINENSE — 28-1404 — "Tarzan E A Montanha Secreta".
GUANABARA — 26-9339 — "E' Com Êste Que Eu Vou".
GLÓRIA — "Coração Indômito".
HADDOCK LOBO — 48-9610 — "Por Ordem Do Czar".
IRAJÁ — 29-9339 — "Cidade De Bárbaros".
IGUAÇU — "Johnny Guitar".
IMPERATOR — "Cidade Da Perdição", com Amedeo Nazzari — Silvana Pampanini. — (Itl.).
IMPERIAL — "Três Horas Para Matar".
IPANEMA — 47-5806 — "Rumo ao Pacífico".
LEBLON — 27-1805 — "O Diamante".
LEME — 37-6412 — "Tarzan e a Mulher Diabo".
LEOPOLDINA — "A Dupla do Barulho".
MADRID — 48-1184 — "Duelo De Paixões", com Tyrone Power — Susan Hayward. — Colorido. — (U.S.).
MADUREIRA — "Rumo ao Pacífico".
MARACANÃ — 48-1910 — "Johnny Guitar".
MARAJÁ — 28-7493 — "Rainha De Sabá".
MARAJÓ — "A Rainha Virgem".
MARIANA — 28-1357 — "Levante Dos Apaches".
METRO COPACABANA — 37-9797 — "Dá-me Tua Mão...", com Richard Widmark — Karl Malden. — Colorido. —(U.S.).
METRO TIJUCA — 48-9970 — "Dá-me Tua Mão...", com Richard Widmark — Karl Malden. — Colorido. — (U.S.).
MAUÁ — "Noites De Cabarés", com Xenia Monty — Les Bernard Brother. — (Fr.).
MODERNO — 842 — "O Rei do Movimento".
MONTE CASTELO — 29-2250 — "A Um Passo Da Derrota".
MOÇA BONITA — "O Diamante".
MASCOTE — 29-0411 — "Por Ordem Do Czar".
MEIER — 26-1222 — "A Um Passo Da Glória".
MIRAMAR — "Rumo Ao Pacífico".
NACIONAL — 26-6072 — "Tarzan E Os Selvagens".
NATAL — 48-1480 — "O Diamante".
OLINDA — 48-1032 — "Por Ordem Do Czar".
ORIENTE — 30-1131 — "Jornada Sangrenta".
PALÁCIO SANTA CRUZ — "Gentil Tirano".
PARAÍSO — 30-4191 — "Spartaco".
PARA TODOS — 29-5191 — "Noites De Cabarés".
PAX — 27-6621 — "A Glória De Um Covarde", com Audie Murphy — Bill Mauldin. — (U.S.).
PENHA — 30-1121 — "Levante Dos Apaches".
PILAR — 29-6460 — "O Homem Dos Papagaios".
PIRAJÁ — 47-2668 — "A Um Passo Da Derrota".
POLITEAMA — 25-1143 — "Três Vagabundos".
PROGRESSO — "Pecadora Marcada".
RAMOS — 30-1004 — "Trabalhou Bem... Genival".
REALENGO — "O Último Matador".
RIDAN — 42-1693 — "Carnaval no Fogo".
RITZ — "Por Ordem Do Czar".
ROSÁRIO — 30-1889 — "Traição Cruel".
ROXI — 27-8245 — "Duelo De Paixões", com Tyrone Power — Susan Hayward. — Colorido. — (U.S.).
ROULIEN — 49-5691 — "A Gardenia Azul".
SANTA CRUZ — "O Príncipe Pirata".
SANTA HELENA — "Almas Em Suplício".
SANTA CECÍLIA — 30-1823 — "Trabalhou Bem... Genival".
SANTA ALICE — "A Escrava Isaura".
SÃO JERÔNIMO — "Três Horas Para Matar".
SANTO AFONSO — "Luz Apagada".
SÃO LUIZ — 25-7679 — "Julieta".
SÃO PEDRO — 30-4181 — "Cidade Da Perdição".
TIJUCA — 48-4516 — "Angú de Caroço".
TODOS OS SANTOS — 49-0300 — "O Príncipe De Bagdad".
TRINDADE — "Carnaval Em Caxias".
VAZ LOBO — 29-9198 — "Alma Em Suplício".
VILA ISABEL — 38-1313 — "Três Marujos em Paris".

Niterói

CASSINO — "Cidade Da Perdição".
CENTRAL — "Julieta".
ICARAÍ — "A Um Passo da Derota".
IMPERIAL — "Trágica Emboscada".
ODEON — "Carnaval Atlântida".
PALACE — "Johnny Guitar".

Governador

ITAMAR — "Fantástico".
JARDIM — "Carnaval Atlântida".

Caxias

CAXIAS — "O Pecado De Ser Pobre".
PAZ — "Demetrius, O Gladiador".
POPULAR — "Rumo ao Pacífico".

Petrópolis

CAPITÓLIO — "Julieta".
D. PEDRO — "Alma em Suplício".
PETRÓPOLIS — "A Um Passo Da Derrota".

Três Rios

REX — "Tambores Da Morte".

DIRETOR
M. PAULO FILHO
Avenida Gomes Freire, 471
REDATOR-CHEFE
ANTONIO CALLADO

Correio da Manhã

SUPERINTENDENTE
JOSÉ V. PORTINHO
N. 19.147 — ANO LV
GERENTE
ALINIO DE SALLES

RIO DE JANEIRO, SEXTA-FEIRA, 26 DE AGÔSTO DE 1955

Acôrdo interpartidário para aprovação da cédula única

Reunião no Senado — Concorda a maioria em aceitar um substitutivo da Câmara — Alheia a UDN aos entendimentos

O PSD realizou uma reunião, na manhã de ontem, presidida pelo sr. Amaral Peixoto. Novamente foi reexaminada a situação criada pela UDN, que agora vem opondo obstáculos ao livre andamento do projeto de cédula única, sugerido pelo ministro Edgard Costa, a despeito de tê-lo aprovado na Comissão de Justiça.

Ficou decidido que o PSD manterá a sua posição e votará a cédula única, na forma em que foi aprovada pela Comissão de Justiça. Quanto ao procedimento, os srs. José Maria Alkmim, Gustavo Capanema e Ulisses Guimarães ficaram encarregados de entender-se com os senadores, o que fizeram na tarde de ontem.

No senado, os três pessedistas se reuniram com o sr. Nereu Ramos e mais os srs. Georgino Avelino e Gilberto Marinho, êste da ala dutrista; com o sr. Kerginaldo Cavalcanti, líder do PSP, e srs. Lourival Fontes e Alberto Pasqualini, ambos do PTB. Também estavam presentes os deputados Arnaldo Cerdeira, líder do PSP, Manuel Novais, líder do PR, João Machado, do PTB e Raimundo de Brito, do PR.

O sr. Ulisses Guimarães fêz uma exposição e os debates se alongaram, apreciando-se vários aspectos regimentais que poderiam prejudicar o andamento do projeto da cédula única. Afinal, assumiram deputados e senadores dos diferentes partidos representados na reunião, isto é, o PSD, o PTB, o PSP e o PR, o compromisso de aceitar a cédula única, com a condição de que fôsse enviada ao Senado sob a forma de substitutivo da Câmara ao projeto da cédula oficial, que no momento se acha na Comissão de Justiça da Câmara.

Com tal decisão, ganha extraordinàriamente em rapidez a tramitação da iniciativa. Os pessedistas se encarregam na Câmara de obter urgência para o projeto da cédula oficial; em plenário, emendam-no com o substitutivo da cédula única, tal como foi redigido pelo presidente do TSE. O substitutivo da cédula única volta emendado à Comissão de Justiça, é aprovado e desce novamente ao plenário para a votação definitiva, após o que é remetido ao Senado. Êste o aprovará e o enviará à sanção do presidente da República.

Para que isso aconteça, a Câmara deve trabalhar duramente. Além da sessão extraordinária convocada para a noite de ontem, outra sessão extraordinária se realiza, hoje, pela manhã. Outra será convocada para a noite de hoje e, se necessário, surgirá convocação para mais outra, na manhã de sábado. Já na segunda-feira, ao que se presume, o substitutivo da cédula única estará em condições de ser remetido ao Senado, onde também será aprovado em regime de urgência, segundo o compromisso assumido pelas várias correntes na reunião de ontem.

POSIÇÃO DA UDN

A UDN, todavia, permanece alheia às combinações, apesar das conversações mantidas pelo sr. Gustavo Capanema com os srs. Juraci Magalhães e João Vilasboas, na tarde de ontem. Aliás, a opinião predominante, ontem, na Câmara, é de que a UDN não deseja mesmo qualquer acôrdo. Quando a cédula única fôr aprovada, acrescentará novo pretexto para as agitações políticas, prevendo-se que lançará mão de intensa campanha sôbre o apoio comunista a uma das chapas.

Na reunião de ontem da bancada udenista, decidiu-se que o partido lutará por três emendas, tôdas significando alterações profundas de substância no projeto da cédula única.

LIÇÃO DE CAXIAS:

Defesa da autoridade e da legalidade

Palavras do general Falconieri da Cunha

S. PAULO, 25. (M). Em comemoração ao "Dia do Soldado", realizou-se hoje, pela manhã, no Quartel General da 2.ª Divisão de Infantaria, a solenidade do juramento à Bandeira dos jovens convocados para o serviço militar. Presente ao ato estêve a oficialidade da guarnição sediada em São Paulo.

Em seguida à prestação do compromisso pelos novos recrutas, usou da palavra o general Olimpio Falconieri da Cunha, comandante da Zona Militar Centro que, após referir-se ao significado do ato, acrescentou:

"Não estaria completo o ato cívico-militar que realizamos se não fôra feita a evocação do espírito do maior soldado brasileiro: Caxias, nosso patrono, cuja data de nascimento hoje comemoramos festivamente. E, neste momento, nada melhor à mente vem, quando sentimos a inquietação do espírito da nossa gente entre as apreensões e as angústias criadas pela crise que atravessamos, nem sempre encarada com a serenidade que está a exigir de nós, homens públicos ou não. Evocamos essa personalidade invulgar, cuja ação e conduta em vida o elevaram aos píncaros do valor do militar e do cidadão: Patrono do Exército do Brasil.

Caxias não era político vulgar, não era um irresponsável a quem bastasse o bafejo da Côrte para justificar os seus atos. Era um convicto de que o combate contra o princípio da autoridade, da legalidade, sòmente maus frutos produziria, afogando em seu desencadear os fins propostos. Essa, talvez, a mais sublime lição que lega ao Exército o seu patrono.

O sacrifício da vida é nada para impedir a queda das colunas mestras que mantêm o equilíbrio da nação politicamente organizada e que são a legalidade e a autoridade. Sòmente através delas e por elas poder-se-á progredir, orientar e melhorar. São a baliza, o roteiro para a obtenção do ideal comum, pelo qual êle se bateu e nós, por êsse mesmo ideal, comungamos.

Saibam, soldados do Brasil, perseverar na linha que por Caxias foi traçada. Não permitam que o Brasil, com a responsabilidade dos seus sessenta milhões de habitantes, deixe de figurar no plano superior em que devem as nações civilizadas permanecer. Nós, instrumentos desta nobre Pátria, soldados do Brasil, aqui estamos para lutar pela preservação dêsse grandioso ideal".

APROVADA A CÉDULA ÚNICA NA COMISSÃO DE JUSTIÇA

A UDN votou com restrições e reserva-se o direito de introduzir emendas — Com o PSD os demais partidos

A Comissão de Constituição e Justiça da Câmara reuniu-se ontem, em sessão noturna, a fim de apreciar, conforme declarou o sr. Oliveira Brito, presidente daquele órgão técnico, o Projeto de Lei nº 525, originário do Senado, que institui a cédula oficial de votação para as eleições majoritárias. O presidente referiu-se também ao pedido de urgência para votar a proposição e disse que a cédula única era oriunda de entendimentos entre os srs. José Maria Alkmim, Afonso Arinos e Edgard Costa. Seria êsse o caminho mais curto para se dar uma palavra final sôbre o assunto, cabendo à Comissão de Justiça precisamente o último passo para a solução final.

O PARECER

Foi dada então a palavra ao sr. Nestor Duarte que na qualidade de relator referiu-se em primeiro lugar à nova orientação que seria tomada por motivos políticos, como por motivos políticos deu êle o seu parecer ao projeto da cédula única. O pedido de urgência já agora impunha essa solução, isto é, aprovar como substitutivo ao projeto do Senado a proposição que institui a cédula única. Neste sentido era o seu parecer.

POSIÇÃO DO PSD

Falando em nome do PSD, o sr. Antônio Horácio, disse que o seu partido aceitava o projeto como substitutivo em virtude dos motivos de necessidade geral e no espírito de colaboração e entendimento de que todos estavam possuídos.

AS EMENDAS

Propôs então o sr. Nestor Duarte que se apreciassem logo as emendas já oferecidas ao projeto autônomo. Resolveu porém o presidente que seria melhor apreciá-las depois.

A POSIÇÃO DA UDN

É dada então a palavra ao sr. Afonso Arinos que expõe para a comissão o ponto de vista da UDN. Antes referiu-se ao que disse ao sr. Alkmim, ainda na presença do ministro Edgard Costa, isto é que levaria o projeto da cédula única ao seu partido, aceitando-o em princípio. Era um ponto de partida para entendimentos futuros. O seu partido votaria portanto com restrições. Reservava-se o direito de apresentar emendas a fim de aprimorá-lo.

A POSIÇÃO DO PSP, PTB E PR

Falaram também os srs. Lourival de Almeida, Abguar Bastos e Martins Rodrigues respectivamente pelos PSP, PTB e PR. Todos apoiavam a aprovação do projeto elaborado em têrmos de substitutivo. O apoio se fazia sem restrições.

ESCLARECIMENTOS

O sr. José Maria Alkmim pediu então a palavra para prestar de novo alguns esclarecimentos sôbre os episódios que se desenrolaram na presença do ministro Edgard Costa e posteriores na reunião de segunda-feira. Disse que estava na firme suposição de que o projeto da cédula oficial, que fôra oferecido à Câmara sob a responsabilidade da Justiça Eleitoral, seria em definitivo o ponto de confluência de todos os entendimentos. Tanto isso era verdade que chegou a receber reparos de seus próprios companheiros, na reunião em que deu conhecimento dos entendimentos havidos. Não podia supor que sendo o líder Afonso Arinos favorável pessoalmente a cédula única tivesse que ouvir antes seus companheiros. Afirmou também que havia dito que não concordaria com emendas a não ser que com elas concordasse expressamente o sr. Edgard Costa. O PSD não desejava emendas, em face, porém, do que acabavam de ouvir os membros da comissão, se reservava o direito de agir do mesmo modo. Iria contudo ouvir o ministro Edgard Costa.

Em aparte o sr. José Joffily lamenta que os entendimentos não tivessem chegado a bom têrmo, depois de tantos esforços e de tantas transigências. Expôs-se o sr. Alkmim aos reparos de seus companheiros por uma causa que nada tinha de definitivo. Intervém também o sr. Afonso Arinos para dizer que o sr. Alkmim fôra leal e que também êle estava sinceramente desejoso de um entendimento para desanuviar o ambiente político.

Volta o sr. Alkmim a fazer uso da palavra para dizer que nos momentos finais de seu encontro com o ministro Edgard Costa, procurou levar para a Câmara uma cópia datilografada do projeto a fim de submetê-lo a apreciação da Comissão de Justiça. Dava a entender que tinha o projeto como definitivo. Concluiu acentuando que se dependesse exclusivamente do PSD aquêle projeto seria votado sem mais delongas.

NOVA REUNIÃO

Depois de aprovado o projeto, com uma declaração de voto do sr. Ulisses Guimarães, o presidente convocou uma reunião para hoje, às dez horas, a fim de serem estudadas as emendas já oferecidas ao projeto de cédula única e que hoje serão renovadas a êsse mesmo projeto, se assim o permitir o Regimento, já na qualidade de substitutivo do projeto originário do Senado.

Encerrada a discussão

O PSD resolveu apresentar emendas ao projeto da cédula oficial originário do Senado — Convocada uma sessão extraordinária para as 21 horas de hoje a fim de ser votada a matéria

A discussão do projeto que institui a cédula única de votação para as eleições de 3 de outubro provocou mais uma sessão extraordinária da Câmara dos Deputados, à noite de ontem. Os oradores sucederam-se na tribuna, repisando os argumentos já longamente expendidos quando da tramitação da cédula eleitoral e reeditados, nas últimas reuniões, ao discutir-se o substitutivo resultante da deliberação da Comissão de Constituição e Justiça.

O primeiro orador, sr. Josué de Souza, depois de elogiar a atitude do *Correio da Manhã*, no tratamento dado aos pronunciamentos dos ministros militares, afirmou que desejava um entendimento amplo, com a cédula única, contanto que acontecesse o melhor, a fim de que se realizassem as eleições de outubro no estrito interêsse da nação. Acentuou que, de qualquer modo, a perfeição desejada por muitos havia de ser relativa, levando-se em conta o atual estágio da democracia no Brasil. Afirmou que mal grado os pessimistas e os exploradores da crise política, não acreditava em golpe. O ministro da Guerra, oficial de escol, não podia ser apontado como golpista e as suas declarações, objeto de tantas e tão variadas interpretações, tiveram uma consequência benéfica, pois o tumulto fôra bom para a democracia. Acentuou que esta luta desviara a atenção dos contendores, amortecendo a violência que, inicialmente, cercava a disputa, parecendo mesmo que se tratava de um plano de tática militar aplicado à política, a fim de evitar a deflagração de um movimento revolucionário. Finalizando afirmou o representante amazonense que cabia à Justiça Eleitoral determinar os métodos eleitorais e ao povo e aos seus representantes fiscalizar o pleito.

CÉDULAS IDÊNTICAS

Seguiu-se na tribuna o sr. Unírio Machado. Lembrou, inicialmente, que fôra partidário da cédula oficial, quando rejeitada, em memorável votação pela Câmara. Afirmou que não encontrava diferença apreciável entre aquela e a cédula única, pois ambas satisfariam o fim a que se destinavam. Frisou que não se trocara uma cédula do eleitor pela da mesa, pois, sendo idênticas, não havia motivos de troca. Por outro lado, a cédula do eleitor, se viciada, seria impugnada pelos fiscais e pela própria Mesa eleitoral. Ficara esclarecido que não haveria sôbre-carta, no caso da cédula única, pois a dobragem especial transformaria a própria cédula em envelope. Isso impedia a possibilidade de um eleitor, votando em branco, levar consigo a cédula rubricada, para ser iniciada uma "corrente" que permitisse a marcação prévia do nome a ser sufragado pelos eleitores de cabresto.

FRAUDES ELEITORAIS

Foi depois à tribuna o sr. Herbert Levy lembrando que, ao iniciar-se a presente sessão legislativa, deputados de todos os partidos ocuparam a tribuna a fim de denunciar a fraude, em quase todos os Estados da Federação.

Em seguida, o representante paulista passou a fazer reparos às críticas do *Correio da Manhã* ao brigadeiro Eduardo Gomes.

Intervém o sr. Divonsir Côrtes para declarar: "V. Exa. está atacando o *Correio da Manhã*, mas êsse jornal não pensa em outra coisa senão em defender as próprias instituições democráticas. Veio a favor do Legislativo, a favor da Câmara, que não pode deliberar sob insinuações ou intimidações dêsses militares, por mais dignos que sejam".

— O *Correio da Manhã* disse justamente o que devia ser dito para muita gente, que precisava ouvir a verdade — declarou o sr. França Campos.

Respondendo o sr. Herbert Levy

(Conclui na 8.ª página)

NOVO PRONUNCIAMENTO POLÍTICO DO GENERAL TEIXEIRA LOTT

Palavras do ministro da Guerra, em palestra com os seus colegas da Aeronáutica e da Marinha

Encerradas as comemorações junto ao Panteon de Caxias, almirantes e brigadeiros, tendo à frente os ministros da Marinha e da Aeronáutica, estiveram no Palácio da Guerra, onde, no respectivo salão nobre, apresentaram cumprimentos ao ministro da Guerra, que se achava acompanhado dos generais atualmente nesta capital.

A PALAVRA DO MINISTRO DA MARINHA

Em nome da Marinha e da FAB, falou o ministro Amorim do Vale, lendo a seguinte oração: "A Fôrça Aérea Brasileira e a Marinha de Guerra vêm hoje, irmanadas no mesmo sentimento fraterno, prestar o seu tributo de admiração e o seu preito de amizade aos camaradas do glorioso Exército Nacional, e a êles se associar na homenagem conjuntamente prestada ao grande Soldado, cuja memória é hoje exaltada e reverenciada.

E' uma oportunidade, que atualmente se nos oferece, a todos os militares, de rememorar, também, comovidamente, a glória e a fraternidade que os ligou nos campos de batalha da Europa e da América, quando soldados, aviadores e marinheiros resgataram com seu sangue o preço da liberdade, da soberania e da continuidade da Pátria.

E' uma oportunidade, outrossim, de retemperar o caráter na memória do admirável espírito público, do zêlo exemplar pela liberdade, que animou, em tôdas as fases de sua vida, o grande estadista-soldado, símbolo do Exército Nacional, que sempre recusou o fascínio do poder e da posição, pela glória menos retumbante de bem servir a Pátria, na paz e na guerra, com a mais fervorosa aplicação, na paz, de seu talento de administrador, diplomata, estadista, e na guerra, de seu incontestável gênio militar.

E' um espírito que devemos e podemos relembrar com orgulho, porque jamais foi traído, e na mesma fúlgida lâmpada votiva que Caxias acendeu à sua Pátria acendemos nós nossas lâmpadas mais modestas, mas nutridas pelo mesmo calor.

Todo o fulgor de nossa Pátria é feito dêsses milhões de pequeninas lâmpadas votivas, que defendemos com todo zêlo, atentos e reverentes, porque é a alma da Pátria que vemos nessas chamas, e alma que queremos sempre digna, sempre pura, sempre respeitada.

Nosso soldado, vemo-lo como cidadão, sentinela leal e vigilante desta civilização ocidental, democrática e cristã, dentro da qual nossas instituições evolveram, a nossa Pátria floresceu, nem sempre sem crises e conflitos, mas sempre orientada para os mais altos ideais humanos. Êste é um seguro que jamais renegaremos.

O legado de Caxias, que o Exército acalenta em tôdas as suas ações e atitudes, pertence a vós, nossos camaradas, que podeis exibi-lo orgulhosamente à Nação, como um legado de unidade e de patriotismo, de Dever consciente e religiosamente cumprido, em tôdas as horas, para a felicidade da família brasileira, honra e progresso do Brasil".

OS AGRADECIMENTOS DO MINISTRO DA GUERRA

Agradecendo, o ministro Henrique Lott, que falou de improviso, ressaltou de início o elo de amizade existente entre as Fôrças Armadas e que, naquele momento, era reforçado, com a presença, ali, dos titulares com os seus oficiais generais. A seguir, referiu-se à atuação do Exército, da Marinha e da Aeronáutica nos campos da Itália, onde, juntos, derramaram seu sangue.

Continuando, abordou a situação política atual, agravada nesses últimos dias, acetuando que "os semeadores de cizania, intrigas e mentiras, que são lobos travestidos de cordeiros, se aproveitam da liberalidade das nossas leis e por trás de partidos políticos, procuram atingir o cerne da Pátria". E advertiu: "Não se deixem contaminar pelos que procuram disseminar a desconfiança no seio das Fôrças Armadas, e inclusive incompatibilizá-las com o povo brasileiro, cognominando-nos de golpistas, em face das manifestações dos ministros militares sôbre o pleito".

E continuando: "Uma pseudo Liga de Defesa da Legalidade foi fundada, quando a legalidade cumpre a nós outros, militares, defendê-la".

Prosseguindo, disse que constantemente tem chegado aos chefes militares acusações contra camaradas. Nesse caso, acentuou, "devemos repelir enèrgicamente os cidadãos civis e militares que assim procederem. E ao mesmo tempo procurarmos os acusados e com êles falarmos de camarada para camarada, de cidadão para cidadão, de homem para homem, esclarecendo, assim, os fatos, porque do contrário teremos a confusão, não nos entenderemos e perigarão as próprias instituições".

Ao terminar, lamentou que tivesse de tratar de política na data de Caxias, o maior vulto militar da história do Brasil. "Mas nem Caxias escapou ao trabalho de políticos ambiciosos. Pois, no momento que mais se precisava da ação de todos os brasileiros, êsses políticos procuraram conturbar a ação do grande pacificador. As lições do passado devem servir para o presente, na defesa da grandeza da Pátria e na estabilidade das instituições".

Depois de outras considerações o ministro Lott disse: "Só podemos resistir se confiarmos uns nos outros e cumprirmos fielmente o compromisso que prestamos ao ingressarmos nas Fôrças Armadas.

CORDIALIDADE ENTRE OS ALTOS CHEFES MILITARES

Antes de ser iniciada a cerimônia de cumprimentos, o ministro da Marinha e o ministro da Aeronáutica conversaram amistosamente com o seu colega da Guerra no gabinete dêste. Todos os três externaram a sua opinião sôbre os ataques que sofreram, por parte de alguns articulistas justamente porque externaram o seu ponto de vista sôbre o próximo pleito, ou melhor sôbre a adoção da cédula oficial, como medida moralizadora apresentada pelo presidente do Superior Tribunal Eleitoral.

Não sabemos informar se o brigadeiro Eduardo Gomes ou o almirante Amorim do Vale, um

(Conclui na 8.ª página)

MANIFESTAÇÕES DE APOIO À LIGA PELA LEGALIDADE

Numerosas visitas de militares ao sr. Sobral Pinto — Manifesto do PSB e da Câmara de Pôrto Alegre — Pronunciam-se os estudantes católicos e outras entidades

O sr. Sobral Pinto continua recebendo numerosas manifestações de apoio, principalmente de militares do Exército, da Marinha e da Aeronáutica, aos quais explica os verdadeiros objetivos da Liga pela Legalidade. A campanha em favor do legalismo não tem nenhum sentido antimilitarista, nem divide o país entre militares e civis. Ao contrário, congrega militares e civis na defesa das instituições e do regime democrático, num amplo movimento de opinião, para impedir a ação de um pequeno grupo de civis e militares infiltrados em postos de evidência e nos quais se deixam conduzir pelas paixões políticas extremadas.

De todos que o visitam, o sr. Sobral Pinto tem recebido demonstrações da mais franca solidariedade.

MANIFESTO DO PSB

O vereador Raimundo Magalhães Junior leu, da tribuna da Câmara Municipal o seguinte manifesto do Partido Socialista Brasileiro:

"O Partido Socialista Brasileiro, por sua Convenção Nacional, reafirma sua inquebrantável devoção à democracia e à lei e sua confiança inabalável no povo brasileiro que não precisa de tutores para, no dia 3 de outubro, eleger o presidente da República. Respeita os direitos democráticos de seus adversários políticos e reconhece o indeclinável direito de posse do candidato eleito. As candidaturas de Juarez Távora e Milton Campos representam, sem dúvida, um programa mínimo de reivindicações populares e de moralidade administrativa, simbolizando verdadeiros esteios da legalidade e da ordem constitucional.

O Partido Socialista Brasileiro tem a convicção de que a atual crise política se alicerça sôbre um desajustamento econômico, que está a exigir a abolição do regime feudal, ainda existente no interior, e a libertação do país da influência imperialista estrangeira, dos trustes e dos cartéis que procuram asfixiar o desenvolvimento da Nação. Mas está certo que o caminho para tal libertação e para a necessária reforma agrária é, precisamente, o da defesa inflexível da legalidade constitucional. Por isso, ao mesmo tempo que reafirma a sua inabalável convicção da vitória de Juarez Távora e Milton Campos, no próximo pleito, condena, veementemente, qualquer tentativa de subversão da ordem democrática e repudia àqueles que se armam da desonestidade e apregoam o golpe como único caminho para se alçarem ao poder, arrancando ao eleitorado o direito essencial à vida de todo povo livre — o de escolher, livremente, os seus dirigentes.

REPRESENTANTES DE TODOS OS PARTIDOS GAÚCHOS

PÔRTO ALEGRE, 25 (Asp.) — As Alas Moças de todos os Partidos do Estado do Rio Grande do Sul lançaram um manifesto conjunto de formal repúdio a qualquer tentativa de golpe, proclamando o desejo de que as eleições se efetuem numa atmosfera da maior liberdade, sem coação, fraude ou violência.

O documento leva as assinaturas dos seguintes deputados: Leônidas R. Souza, do P.D.C.; José Carlos Falleiro, da U.D.N.; Guido Moesch, do P.S.D.; Flávio Freitas Tavares, do P.S.B.; Jaime da Silva, do P.T.B.; Vivaldo Gomes

(Conclui na 8.ª página)

REUNIÃO DO CONGRESSO NO INTERIOR EM CASO DE EMERGÊNCIA

Apresentado ontem à Mesa da Câmara projeto nesse sentido pelo deputado Esteves Rodrigues — Coleta de assinatura de deputados que se comprometem a reunir-se fora do Rio

Como antecipamos, o deputado Esteves Rodrigues (PR, de Minas) apresentou ontem à Mesa da Câmara o seguinte projeto de resolução: "Fica assim redigido o parágrafo único do art. 1 do Regimento Interno da Câmara dos Deputados: Parágrafo único — Em caso de guerra, comoção intestina, calamidade pública, ou ocorrência que perturbe o seu livre funcionamento na Capital da República, ou no recinto normal dos seus trabalhos, a Câmara poderá reunir-se eventualmente em ponto diverso do território do país, ou em outro edifício, por deliberação da Mesa, ou de um décimo do número total dos deputados, desprezada a fração, "ad referendum" da maioria absoluta de seus membros".

Em sua justificativa, acentuou o deputado Esteves Rodrigues:

— Prevendo circunstâncias ou ocorrências que impossibilitem o funcionamento da Câmara no recinto normal de seus trabalhos admite sàbiamente o Regimento Interno (art. 1 § único) a possibilidade da reunião em outro local.

Parece-nos indispensável, todavia, assegurar não sòmente o simples funcionamento da Câmara dos Deputados, mas o funcionamento desse ramo do Poder Legislativo, possibilitando-se, além disso, que a citada providência possa ser de iniciativa de um décimo do número total dos deputados dada a hipótese, não impossível, de cerceamento da liberdade dos componentes da Mesa.

O presente projeto da resolução visa, destarte, como garantia das instituições democráticas do país, melhor assegurar a isenção de que se devem revestir as deliberações da Câmara, a salvo de quaisquer constrangimentos que porventura lhe venham, de futuro, a ser opostos".

COMPROMISSO ANTECIPADO

Paralelamente a isto, o sr. Esteves Rodrigues iniciou ontem a coleta de assinaturas dos deputados que se comprometem a reunir-se no interior em caso de coação ou fechamento do Congresso na capital da República. O deputado perrista espera que até a próxima semana êsse número seja superior a duzentos congressistas.

Retalhos de tecidos de algodão
PANOS PARA FRALDAS A Cr$ 8,00 POR METRO
Vendem-se em boas condições à Rua Francisco Eugênio, n.º 321 – São Cristóvão. (43123)

CUMPRIMENTOS ao "Correio da Manhã"

pelo nosso editorial de domingo

Continuamos recebendo manifestações de apoio e solidariedade de nossos leitores, pela atitude que assumimos e pela entrevista que nos foi concedida pelo sr. Sobral Pinto. Ontem, recebemos telegramas das seguintes pessoas: De São Luiz, Maranhão — Lister Caldas, deputado federal; deputados estaduais Travassos Furtado, Djalma Brito; sr. Aarão Almeida, prefeito de Humberto de Campos, Adail Carneiro, prefeito de Primeira Cruz, Benedito Castro, prefeito de Santa Helena, Wilson Marques, prefeito de Penalva, Paulo Rodrigues, prefeito de Cantanhede, Porfírio de Souza, comerciante, João Semeão, advogado e Walbert Muniz, comerciante; de Ilhéus, Bahia — Hélio Melo, em nome da Câmara de Vereadores e na qualidade de 1.º secretário; do Rio — Carlos Luiz Nunes, Irani de Melo, suplente do P.S.T., Enoch Pereira da Silva e senhora, Maria Helena Costa Lima, Francisco de Assis Barbosa, Dionisio de Souza, Dario Corrêa Lima Filho.

NA CÂMARA DOS DEPUTADOS

O TITULAR DA VIAÇÃO E AS FERROVIAS NACIONAIS

Comemorações do Dia do Soldado — "Decálogo de remédios" para assegurar um funcionamento normal das estradas de ferro – propõe o ministro Marcondes Ferraz — Das 29 ferrovias que compõem a rêde nacional, apenas 3 deixam saldo positivo — Palavras violentas de revide a um insulto à memória do sr. Getúlio Vargas

O grande expediente da sessão de ontem, da Câmara dos Deputados foi dedicado à comemoração do Dia do Soldado, prestando-se significativa homenagem à memória do Duque de Caxias — o patrono do Exército Brasileiro.

A solenidade revestiu-se de brilhantismo e contou com a presença de oficiais das Fôrças Armadas, inclusive os ministros militares. No recinto, nas primeiras filas, ficaram os oficiais superiores e ministros de Estado, general Teixeira Lott, titular da Guerra; brigadeiro Eduardo Gomes, titular da Aeronáutica; e almirante Amorim do Vale, titular da Marinha. Os oficiais, em sua maioria, ocuparam os nichos e tribunas de honra.

Usaram da palavra ressaltando os traços marcantes da personalidade do Duque de Caxias, recordando os seus grandes feitos, como guardião da ordem, da lei e da soberania nacional, os srs. Armando Falcão e Carlos Albuquerque.

O primeiro orador, sr. Armando Falcão, ressaltou inicialmente que a Câmara sempre comemorara a data de ontem, pois abrigava a legítima representação do mesmo povo onde os soldados têm a sua origem e a sua raiz permanente: daí a mensagem de fé e confiança do Legislativo nos que são os guardiões da ordem e da soberania nacional, frisando:

— Exército sem castas, Fôrças Armadas de organização eminentemente popular, não admitem qualquer discriminação nem intriga terá fôrça para separar civis e militares.

salientou que o duque de Caxias fôra sempre um nobre agente da paz e um paciente construtor da harmonia. A sua lembrança sugeria a pacificação, o desprendimento e a renúncia, declarando: "Não evocamos um grande morto para jogá-lo entre os vivos. Homenageamos sua augusta memória pedindo que nos ensinamentos de seus exemplos se inspirem os brasileiros, libertando o país da dúvida e do desassossêgo.

Seguiu-se na tribuna o sr. Carlos Albuquerque que, depois de apoiar o discurso proferido pelo sr. Armando Falcão, traçou a biografia do duque de Caxias, salientando que, ontem como hoje o seu pensamento e a sua linha de ação orientavam os chefes militares, concluindo:

— Nada conseguirá dividir o Brasil em dois campos — o civil e o militar — pois todos estarão juntos na defesa da honra do país, como da sua soberania e da sua integridade.

No início dos trabalhos, usando da palavra, o sr. Jonas Bahiense, comentando o artigo do sr. Carlos Lacerda, publicado no dia em que foi homenageada à memória do presidente Vargas, em que havia estas palavras: "Passa hoje o primeiro aniversário do dia em que o suicídio do presidente Getúlio Vargas estragou a nossa festa".

O sr. Jonas Bahiense disse o seguinte:

— Como se vê, trata-se de um epitáfio que antes de ser jornalístico é bem o registro moral de seu autor, porque feito em estilo debochado, em linguagem acanalhada. Não há como negar que estamos diante de um paranóico, que degradando o jornalismo nacional, vem mantendo o país num estado de pré-revolução.

Bem sucedido com a morte de Vargas, — declarou mais adiante o representante trabalhista — êle pretende agora que as Fôrças Armadas o acompanhem. Engana-se, porém. Os soldados de Caxias não seguirão um louco; e às suas pregações golpistas a mocidade militar já está respondendo através do Movimento Militar consubstanciada na pregação da legalidade que, com o aplauso do povo, repudiam as pregações golpistas do sr. Carlos Lacerda.

Ao terminar o seu discurso, o sr. Jonas Bahiense foi advertido pelo presidente Carlos Luz de que as suas palavras seriam devidamente censuradas. O sr. Carlos Lacerda se encontrava ausente do plenário. Todavia, as duas primeiras filas do recinto estavam ocupadas pelos mais altos representantes do Exército, da Marinha e da Aeronáutica, em tôrno dos ministros Teixeira Lott, Amorim do Vale e Eduardo Gomes.

O MINISTRO DA VIAÇÃO E AS FERROVIAS

Na ordem do dia da sessão se processou a audiência do ministro da Viação, sr. Marcondes Ferraz, convocado para esclarecer a situação das ferrovias nacionais. Falava há cêrca de dez minutos, o titular da Viação, quando o presidente Carlos Luz fêz soar os timpanos, chamando a atenção do plenário, que se mostrava indiferente aos esclarecimentos que a própria Câmara solicitara, em palestras que perturbavam o próprio expositor.

Inicialmente, o sr. Marcondes Ferraz discorreu sôbre o problema do pessoal, frizando que a irresponsabilidade de passadas gestões desorganizara o sistema e os quadros, pela tolerância e pelo protecionismo. Anunciou que estava preparando um anteprojeto de lei visando melhorar a produtividade dos servidores, disciplinando-os e incentivando-os ao mesmo tempo, para terminar com a anomalia atualmente verificável: uns, do serviço público procurvam apenas as vantagens, enquanto que outros trabalhavam e eram esquecidos e abandonados.

Por outro lado, afirmou que a legislação social vigente precisava ser revista, de modo a disciplinar o trabalho, sem prejudicar os legítimos interêsses dos trabalhadores. Asseverou que o excesso de pessoal e a má administração revelaram aspectos extraordinários, como o caso do Instituto de transporte marítimo havia 42 procuradores, percebendo mais de 22 mil cruzeiros cada um, para não produzir nada. Acentuou que a previdência social ainda arrecadava e exigia muito do Estado, sem a necessária correspondência de benefícios, implicando em desestímulo dos ferroviários, com um Estatuto imperfeito da classe, salientando: "Esta é a máquina que está entregue a sorte das ferrovias brasileiras".

SITUAÇÃO ECONÔMICO-FINANCEIRA

Em seguida, tratando da situação técnica, econômica, financeira e administrativa das ferrovias, mostrou a geral deficiência de material, os de-

(Conclui na 8.ª página)

Outras notícias na 8.ª página

DIRETOR
M. PAULO FILHO
Avenida Gomes Freire, 471

REDATOR-CHEFE
ANTONIO CALLADO

Correio da Manhã

SUPERINTENDENTE
JOSÉ V. PORTINHO

N. 19.147 — ANO LV

2º Caderno — Rio de Janeiro, Sexta-feira, 26 de Agôsto de 1955

GERENTE
ALINIO DE SALLES

VITÓRIA DO VASCO, ONTEM, EM SÃO JANUÁRIO, SÔBRE O BOTAFOGO DA BAHIA

REPETIRAM OS PAULISTAS A CONTAGEM: 1 X 0

Humberto fêz o tento da vitória em Montevidéu

Gilmar defendeu um "penalty" nos últimos instantes

MONTEVIDÉU, 25 — (Do Serviço Especial da Sport Press) — Num dia claro, em que o vento sul parecia varrer do firmamento as nuvens brancas que de vez em quando apareciam, com o termômetro assinalando 10 graus temperatura que obrigava a todos a recorrer a agasalhos mais pesados, com esta magnífica capital uruguaia engalanada nas festividades comemorativas de seu aniversário de independência e o bom e patriótico povo oriental dando vazão a todos seus sentimentos cívicos, foi realizado o segundo jôgo entre a seleção paulista e o combinado uruguaio Peñarol-Nacional, no Estádio Centenário. Uma assistência bastante numerosa já que hoje foi dia feriado no Uruguai e um jôgo que afinal de contas acabou constituindo-se num grande espetáculo.

UM QUADRO MAIS LUTADOR E MELHOR ARMADO

Iniciado o encontro, verificou-se desde logo que a equipe uruguaia não apresentava o mesmo padrão técnico do primeiro jôgo. Uma equipe mais lutadora, melhor armada, com melhor disposição no campo e com elementos que desempenhavam suas funções com mais acêrto. A equipe paulista reeditando sua atuação anterior, desta vez com Mauro em ponto de mais destaque uma vez que Djalma Santos lutava contra Romerito e Escalada jogados sôbre êle para as manobras da vanguarda uruguaia pela esquerda. Foi bom que o quadro uruguaio apresentasse maiores virtudes técnicas, porque serviu para um teste mais decisivo sôbre o valor e categoria da equipe bandeirante. Depois de alguns momentos de pressão dos uruguaios, os paulistas reestruturaram-se, passaram a manobrar com habilidade procurando tirar proveito com contra-ataques bem concatenados, com os pontas de lança bem colocados e dispostos de forma a descontrolar a defesa uruguaia.

Aos vinte minutos do primeiro tempo, o "goal" único do encontro — Boa arbitragem de Esteban Marino

Diga-se de passagem que os uruguaios apresentavam a sua defesa bem plantada e bloqueando excelentemente, com proveito das virtudes técnicas de seus integrantes e da maior envergadura, já que o ataque paulista era formado por elementos relativamente baixos para lutar contra os homens altos e fortes da retaguarda uruguaia. William Martinez aparecia como a figura de maior relêvo na cancha. Deixando seu pôsto, apareceu quase sempre como médio apoiador, enquanto a cobertura da retaguarda ficava entregue a Gonzalvo, Davoine e Juan Carlos Gonzalez que desempenhavam dupla função.

DO GOAL AO EQUILÍBRIO

Qundo a defesa paulista conseguiu desafogar-se um pouco, surgiu o tento único do "match", numa investida bem articulada entre Humberto e Vasconcelos que terminou com a hábil manobra de Humberto para assinalar o tento, aos 20 minutos. A partir desse momento os paulistas, que tinham suportado o assédio permanente dos uruguaios, conseguiram tranquilizar-se, passaram a jogar com mais serenidade, advindo o equilíbrio de ações que perdurou até o término do primeiro tempo com o marcador assinalando a vantagem paulista por 1 x 0.

SAÍDA FULMINANTE DOS URUGUAIOS

Reiniciado o jôgo, observou-se que os uruguaios atiravam-se decididamente ao ataque, procurando descontar a diferença no marcador. Digna-se de passagem que na primeira fase nubra os orientais quase conseguiram seu intento quando um "rush" de Mendes propiciou a Gilmar uma intervenção sensacional, com apenas 20 segundos de ação. Continuaram martelando os uruguaios, lutando aróorosamente, procurando abrir caminho para a igualdade no marcador. Mas a defesa paulista estava bem plantada e seus homens bloqueando com eficiência a ação da ofensiva oriental. Alguns momentos de pressão dos orientais e aos poucos, os paulistas recompondo suas linhas, avançando para não mais consentir nesse assédio constante que poderia redundar em tento.

AÇÕES PARELHAS NO MEIO CAMPO

Esse avanço dos homens da retaguarda do selecionado paulista redundou no equilíbrio das ações no meio campo, onde a disputa não encontrava uma decisão, pois ora pendia para um, ora para outro. Ações parelhas que davam ao encontro maior vivacidade e interêsse. Por outro lado os homens de ataque procuravam avançar hàbilmente, para envolver a retaguarda adversária. Neste particular, o goleiro Borchini foi chamado à praticar maior número de defesas do que Gilmar, embora houvesse igual mérito nas intervenções de um como de outro goleiro.

GILMAR DEFENDE UM PENALTI

Numa envestida dos uruguais Borges recebe, controla, desloca-se e atira violentamente. A bola bateu na mão de Mauro e o juiz sentenciou a penalidade máxima. Questão de critério, apenas. Mauriño foi incumbido de cobrar a falta e o fêz com forte arremêsso que Gilmar conseguiu rebater para Mauro correr e conseguir afastar definitivamente. Foi um lance de grande emoção, que arrancou aplausos do público.

CEDENDO TERRENO OS URUGUAIOS

A medida que os ponteiros avançavam, notava-se que os uruguaios ce-

(Continua na última página)

Por 2 x 0 venceram os cruzmaltinos – Peleja equilibrada, de início, tornou-se monótona na fase complementar – Pinga e Ademir os goleadores – Renda, juiz e quadros

Fase do jôgo de ontem entre Vasco e Botafogo da Bahia. A bola, após a cobrança de um escanteio passando por Ademir é cabeçeada por Parodi acossado por um jogador baiano. Pinga (meio encoberto) fica na expectativa

Quebrando um certo ineditismo, já que é raro um quadro do norte preliar no Distrito Federal, jogaram, ontem à noite em São Januário, Vasco e Botafogo, da Bahia.

A vitória coube ao clube carioca por 2 x 0 escore que não traduz bem o que foi o amplo domínio dos vascaínos, principalmente no segundo tempo.

De início o vice-campeão baiano soube fazer um jôgo de igual para igual, jogando com a bola no chão, precionando mesmo o último reduto cruzmaltino.

Depois do primeiro goal do Vasco decaiu bastante o padrão de jôgo dos baianos que passaram a jogar na defensiva à base de contra ataques. Seus alfes volantes se retrairam o que diminuiu de muito o poder ofensivo da equipe botafoguense.

Jogou então mais desafogado o Vasco poupando-se, os seus elementos, com vistas aos próximos compromissos no campeonato da cidade.

SEGUNDO TEMPO

O jôgo decaiu bastante no segundo tempo com o Vasco inteiramente senhor das ações dominando amplamente e com o Botafogo procurando se defender da goleada.

Nota-se nitidamente que os jogadores vascainos se pouparam ao máximo, não se empregando a fundo, enquanto que os baianos, com ataque esporádicos, procuravam tirar o zero do placar. Com uma marcação individual cerrada, jogando totalmente na defensiva, impedem que o placar se dilate.

Após o segundo tento cruzmaltino, desinteressam-se os pupilos de Flávio Costa pelo marcador o que ocasiona uma monotonia na peleja, quebrada apenas por certas jogadas individuais por parte de jogadores de ambas as equipes.

As modificações introduzidas no segundo tempo no Vasco não muda o panorama da peleja. As-

(Continua na 2.ª página)

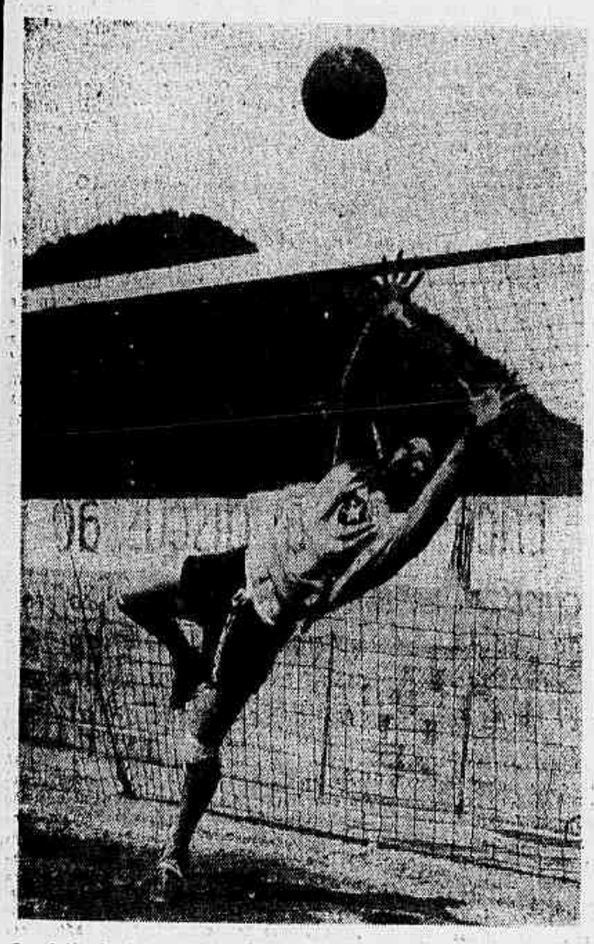

O goleiro Walter está sendo fortemente empenhado nos treinos, para que possa ser apurada sua forma atual

CONTRA O FLAMENGO
o reaparecimento de Santos

Continuará Rubens, contra o Madureira — Trabalho acelerado em General Severiano — Está agradando o goleiro Walter — Gato, uma dívida para domingo

Movimentado treino realizou esta manhã o Botafogo, visando não só o seu compromisso de domingo próximo contra o Madureira, como também a plena recuperação da equipe, que ainda não conseguiu reencontra-se desde a volta da excursão à Europa. Com o efeito, a turma alvi-negra, após uma vitória tranquila mas pouco expressiva, contra o São Cristóvão no jôgo de estréia, sofreu derrota contundente em Bonsucesso e só a muito custo, sem ser pròpriamente superior, conseguiu abater o Olaria, nos últimos segundos da peleja realizada na Rua Bariri.

Assim sendo, não se pode afirmar que reine inteira confiança em General Severiano, principalmente ao saber que, dentro de quinze dias o Botafogo terá de enfrentar o Flamengo.

SANTOS, AINDA DE FORA

Por isso mesmo, os trabalhos em General Severiano vão, agora, em ritmo acelerado. O técnico Zezé Moreira está empenhado em colocar o seu time em forma e, para tanto, com a exeção de Nilton Santos, conta com todos os elementos do plantel. O consagrado zagueiro da seleção nacional sofre, ainda, as consequências da sua contusão no tornozelo, resultado de um choque com Neivaldo num dos treinos da última semana. Não estará, assim, presente no match contra o Madureira, estando certo, contudo o seu retôrno contra os rubrosnegros na rodada subsequente. Santos comparece regularmente ao clube para o devido tratamento médico e ainda na manhã de ontem estava em General Severiano, sendo pensado pelo médico dr. Santamaria.

WALTER TREINOU BEM

Enquanto Lugano ainda ontem não havia dado sinal de vida, embora seja o último dia da sua permissão em se ausentar, o novo goleiro, Walter, adquirido ao Palmeiras dada a situação de emergência, está se exercitando

(Continua na 2.ª página)

Walter e Gilson, os dois goleiros do Botafogo. Ainda não está decidido, qual dos dois será o titular

FÔRÇA MÁXIMA
no Pan-Americano

Os jogadores cariocas poderão ser dispensados do certame extra do Uruguai

O caso da convocação dos jogadores para a seleção permanente continua na ordem do dia.

Em face do pronunciamento dos clubes na reunião do Conselho Arbitral da Federação Metropolitana de Futebol, levada a efeito anteontem, o sr. Luiz Murgel, presidente da Comissão de Assuntos Internacionais da entidade eclética, já estudou a fórmula capaz de conciliar os interêsses em fôco.

Assim é que, em palestra com a reportagem, informou o paredro cebedense de que os craques cariocas poderiam ser liberados do Campeonato Sul Americano Extra, que será realizado no Uruguai. Caberia a uma seleção integrada principalmente por elementos do futebol paulista, pois jogadores de outros Estados também poderão ser aproveitados, para defender o prestígio das côres nacionais no referido certame.

Para o Pan Americano, então, a representação da CBD contaria com os craques mais categorizados, não só do Rio como também de São Paulo. Isso porque, obtendo a primeira medida, o certame [illegible] deverá se encerrar até o dia 26 de fevereiro do ano vindouro, o que possibilitará a participação da equipe brasileira com a sua fôrça máxima, defendendo assim, no México, o título de campeão conquistado em Santiago do Chile.

O sr. Silvio Pacheco, presidente da CBD, consultou o desportista Mendonça Falcão, dirigente da entidade bandeirante, a respeito da cessão de jogadores para os compromissos previstos. O paredro paulista reafirmou o seu apoio à CBD, acentuando que poderá dispor da seleção paulista para os jogos que se fizerem necessários.

A respeito da Taça O. Higgins e Oswaldo Cruz, informou o sr. Luiz Murgel que o caso ficará a critério da FMF ceder ou não os seus jogadores.

Aliás com a finalidade de decidir sôbre a convocação dos jogadores para a seleção permanente, a Assembléia Geral da Federação Metropolitana de Futebol está convocada para se reunir, na próxima segunda-feira, a partir das 18 horas.

ADIADO BRASIL X URUGUAI

CUCUTA, Colômbia, 25. (U.P.). Devido à chuva copiosa, foi adiada a partida de basquetebol (adultos) Brasil x Uruguai, que devia realizar-se ontem à noite.

Os doze minutos finais do jôgo Paraguai x Chile (adultos) e o encontro entre o Brasil e o Uruguai serão disputados em data e hora a serem decididas pela comissão técnica do congresso Sul-Americano.

Os árbitros uruguaios do encontro Paraguai x Chile foram de parecer que a quadra escorregadia representava um perigo para os jogadores, razão pela qual decidiram o adiamento.

Os paraguaios, que até então estavam invictos, juntamente com os urguaios, na cabeça da classificação geral, apresentaram-se otimistas no encontro, mas dentro de pouco foram dominados pelo conjunto chileno, cheio de ânimo.

Outras notícias de Esporte nas 2.ª e últ. págs.

VENCERAM OS TITULARES NO TREINO DE BANGU
3x1 o resultado da prática

Fernando, Navarro e Edson as modificações previstas

Com o resultado de três tentos a um terminou o treino de conjunto efetuado ontem pelo Bangu em Moça Bonita. Os goals foram assinalados por Nívio dois e Calazans pelos titulares e Roberto para os suplentes.

Tim que no treino individual de quarta-feira não pôde comparecer por ter sido atacado de uma cólica de fígado comandou o apronto que teve a duração de 90 minutos.

AS ALTERAÇÕES

Como se previra foram introduzidas diversas alterações na defesa banguense para observações do técnico.

Assim é que no arco atuou Fernando, há muito afastado, enquanto que na zaga central treinou Navarro em substituição a Torbis. Edson praticou um tempo na asa média esquerda sendo posteriormente substituído por Jorge.

No ataque não foram feitas modificações, treinando a mesma linha atacante que atuou contra o Canto do Rio.

A EQUIPE PARA DOMINGO

Para a peleja de domingo contra o Olaria, no Estádio Proletário, é quase certa a permanência dos elementos que atuaram no quadro titular no apronto de ontem, salvo modificações de última hora. A dúvida reside na posição de médio esquerdo, podendo jogar tanto Jorge como Edson uma vez que ambos atuaram a contento no treino.

O QUADRO TITULAR

O quadro titular atuou com a seguinte constituição: Fernando; Joel e Navarro; Gavilan, Zózimo e Edson (Jorge); Calazans, Décio, Zizinho, Grillo e Nívio.

O Flamengo não irá a Recife

— O Flamengo tinha o máximo interêsse em atender ao convite dos desportistas pernambucanos, fazendo duas exibições no Recife, no próximo mês — foram as primeiras palavras de Fadel Fadel à reportagem. Continuando declarou:

— Entretanto, as possibilidades da temporada em gramados do estado nortista são muito reduzidas, em face dos problemas com que luta a direção técnica.

"Fleitas Solich desaconselhou a excursão, em virtude das condições físicas precárias de alguns jogadores, principalmente em relação aos atacantes, setor que conta com maior número de elementos contundidos.

"Lamentamos profundamente não poder atender às pretensões dos desportistas nortistas, nas datas especificadas. Oportunamente, no entanto, o nosso quadro visitará Recife".

CORRERÁ O "ATREVIDA" a regata "Buenos Aires-Rio"

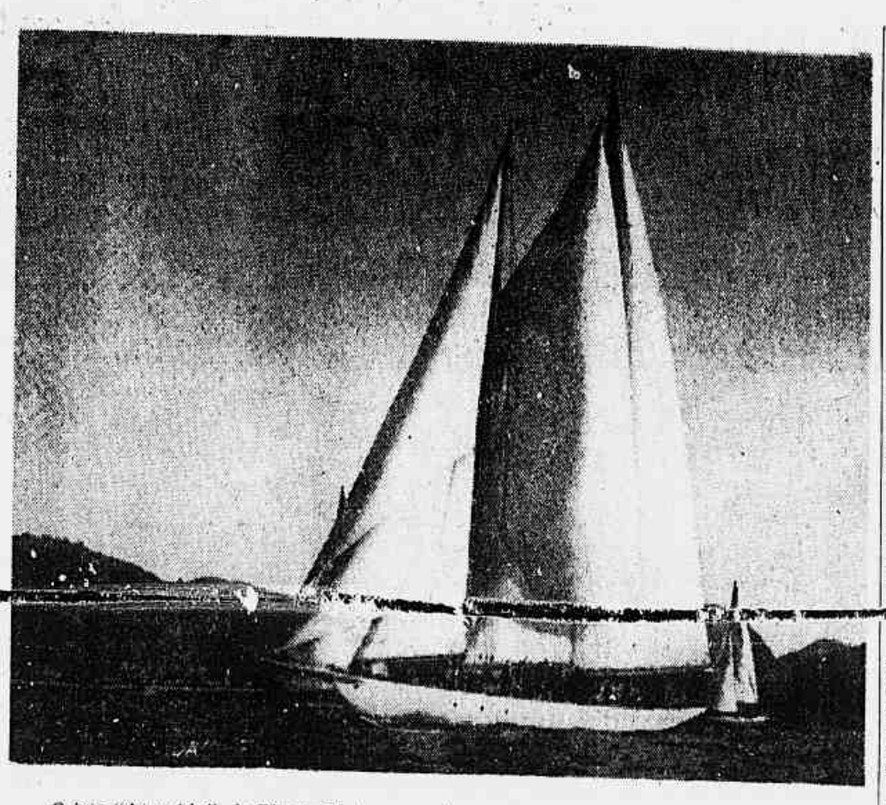

O iate "Atrevida", de Dirceu Fontoura, pela sua tonelagem (76 ton.) deverá ser o "scratch" da "IV Buenos Aires-Rio"

Concordou o almirante Walter von Rentzell com a participação do maior iate da América do Sul — Seu proprietário, sr. Dirceu Fontoura já autorizou Victor Demaison, que deverá ser seu imediato a tomar providências — Possibilidades

(Texto na 2.ª página)

"APRONTA" O AMÉRICA para o "clássico" de domingo

Coletivo hoje, em Campos Sales — Pompéia ou Uchôa, dúvida que será desfeita

Hoje em Campos Sales haverá treino coletivo para os jogadores e, encerrando assim o América seus preparativos para a peleja de domingo próximo em que enfrentará o Fluminense, no Maracanã.

Esta partida é de grande importância para os pupilos de Martim Francisco, uma vez que o América se encontra a dois pontos de diferença do Fluminense, líder invicto, e na segunda [illegible]

SEM LEÔNIDAS

Como foi noticiado o jogador Leônidas criou um impasse com o clube, exigindo 200 mil cruzeiros de luvas além do ordenado mensal para renovação de seu contrato ao findar-se dia 31 do corrente.

Em reunião resolveu a diretoria afastá-lo da equipe até que seja resolvido o impasse o que deverá ser feito até sábado. Se tal não acontecer não poderá contar o América com o seu jogador titular para o jôgo com o Fluminense, entrando então Ceninho em seu lugar.

O América estipulou o passe do "tank" em 1 milhão e meio de cruzeiros.

POMPÉIA OU UCHOA

Existe dúvida igualmente quanto ao jogador que guarnecerá o arco americano. Pompéia já restabelecido de uma contusão atuou no primeiro treino de conjunto efetuado quarta-feira revezando com Uchoa. Ambos tiveram bom desempenho daí a dúvida por parte do técnico.

HOJE O APRONTO

Hoje finalmente será realizado o apronto do quadro americano, para logo após, seguirem os jogadores para a ilha do Governador onde ficarão concentrados até a hora do jôgo.

OS URUGUAIOS RETRIBUIRÃO A VISITA DOS PAULISTAS

17, 19 ou 23 e 25 de novembro, datas em vista

MONTEVIDÉU, 25 (Serviço especial da Sport Press) — Está praticamente decidido, de acôrdo com os entendimentos mantidos pelo deputado Mendonça Falcão, presidente da Federação Paulista de Futebol, que os uruguaios retribuirão a visita dos bandeirantes, ainda êste ano, efetuando também dois jogos no Estádio Municipal do Pacaembu. As datas propostas e que estão sendo estudadas, são as de 17 e 19 ou 23 e 25 de novembro próximo.

ENSINO

A FACULDADE FLUMINENSE DE MEDICINA e as comemorações de seu 30.º aniversário

Ponto alto do programa a realização da Tri-Med Nacional — O programa organizado

Equipe da Faculdade Fluminense de Medicina, vice-campeã do I Inter-Med Nacional.

A Associação Atlética Rubens de Siqueira da Faculdade Fluminense de Medicina, programou para êste mês a Tri-Med Nacional em que as Faculdades Fluminense de Medicina, Ciências Médicas e Medicina e Cirurgia do Rio de Janeiro tomarão parte em diversas provas que se farão realizar. Isto faz parte dos festejos comemorativos do 30.º aniversário de fundação da Faculdade de Fluminense de Medicina, para o qual foi elaborado um grande programa científico-desportivo, em que também o Diretório Acadêmico Barros Terra e Diretório Acadêmico Mario Badan de Odontologia, se farão representar nestas comemorações.

Estava programado pela direção da Associação Atlética Rubens de Siqueira realizar a Quadri-Med contando com a Faculdade Nacional de Medicina, mas a mesma desistiu de competir, e resolveu-se transformar em Tri-Med.

O programa é o seguinte:

Sábado 27 — Às 14 horas — Tênis de mesa 1.ª partida F. F. M. x E. M. C. R. J. Às 15 horas 2.ª partida final F. C. M. x vencedor do 1.º jôgo. Local sede da F. F. Medicina. Às 19 horas volibol — F. C. M. x E. M. C. R. J. 20 horas basquetebol — F. F. M. x F. C. M. local ginásio da Faculdade de Direito de Niteroi. Quarta-feira 31 — às 8 horas jôgo amistoso futebol 2.º quadro F. F. M. x E. M. C. R. J. às 9,30 horas jôgo principal F. F. M. x E. M. C. R. J. estádio Caio Martins. Quinta-feira 1/9 às 8,30 horas atletismo no estádio Caio Martins, 100 ms. 200 ms, 4x100ms. estensão, altura, triplo dardo, disco e pêso. Sexta-feira às 14 horas tênis — 1.ª partida F. C. M. x E. M. C. R. J. às 15 horas rinal F. F. M. x vencedor do 1.º jôgo no Canto do Rio. Sábado 3 às 14,30 horas futebol — F. C. M. x vencedor do 1.º jôgo final no estádio Caio Martins. 2.ª feira 29 ou 4.ª feira 31 — às 19 horas final volibol. F. F. M. x Vencedor do 1.º jôgo. Às 20 horas final de basquetebol — E. M. C. R. x vencedor do 1.º jôgo na Faculdade de Direito de Niteroi. Têrça-feira — 30 — 14 horas na sede da F. F. M. 1.º jôgo de xadrez F. F. M. x E. M. C. R. Às 16 horas 2.º jôgo final — F. C. M. x vencedor 1.º jôgo.

A Associação Atlética Rubens de Siqueira espera que todos os alunos se associem às comemorações do trigésimo aniversário de fundação da Faculdade Fluminense de Medicina, comparecendo e incentivando seus atletas de modo a que a competição se transforme em festa de congraçamento e aproximação entre estudantes de medicina.

NOTICIARIO

DESPEDE-SE DA CÁTEDRA O PROF. MAURÍCIO DE MEDEIROS

O Conselho Universitário, na sessão de ontem, prestou homenagem ao prof. Mauricio de Medeiros, no momento em que se afasta das atividades magisteriais, por fôrça da aposentadoria. Falaram os profs.: Oscar da Cunha, Paulo de Góes, Carlos Chagas, Gerson Pompeu Pinheiro, Raul Bittencourt, Joanidia Sodré, Deolindo Couto, Waleska Paixão, Eremildo Viana, Raymundo Moniz de Aragão, Arnaldo de Morais, Antônio Alves de Noronha, Washington Morais de Andrade, Clementino Fraga Filho, Augusto Brandão Filho, Chryso Fontes, José Martinho da Rocha, Edgard de Magalhães Gomes, Peregrino Júnior, o Representante dos Estudantes e o Reitor Pedro Calmon exaltando as virtudes morais, as qualidades de cultura, a inteligência privilegiada e a grande obra realizada pelo insigne Mestre da medicina que tanto dignificou a cátedra de Clínica Psiquiátrica da Faculdade Nacional de Medicina, da Universidade do Brasil, e lamentando o seu afastamento que privará o Conselho Universitário de um de seus mais dignos e eminentes membros.

ARQUITETURA

Notícias do D. A.

Com a presença do diretor da Faculdade Nacional de Arquitetura, presidente do Diretório Acadêmico, professôres arquitetos e demais convidados, foi inaugurada a exposição comemorativa, organizada pelo D.A.

Usaram da palavra o diretor, professor Lucas Mayerhofer e o presidente do Diretório, acadêmico José Ricardo. Numa especial homenagem o diretor convidou a sra. Henrique Mindlin a desatar a fita simbólica.

Após a solenidade, realizou-se no salão uma conferência pronunciada pelo arquiteto Henrique Mindlin sôbre o tema: "Do projeto a realidade — A plástica e o material".

Semana das Comemorações — Dia 26 — Inauguração da Exposição Atílio Corrêa Lima; 27 — às 10 horas — Conferência do arquiteto Marcelo Roberto. Tema: Arquitetura como Profissão; 29 — às 10 horas — Conferência do eng. e arq. Adolfo Morales de los Rios Filho. Tema: Teoria e Filosofia do Ensino de Arquitetura — A Inovação Imprescindível; 30 — às 10 horas — Conferência do arq. Oscar Niemeyer — Tema; Função Social; às 20,30 horas — Conferência do arq. Jorge Moreira — Tema: Cidade Universitária; 31 — às 10 horas — Missa na capeal da Reitoria, oficiada por Mons. Plácido O. S. B.; às 11 horas — Homenagem ao exministro de Educação e Saúde, Gustavo Capanema no Salão da Reitoria; Aniversário — Colação de Grau da 1a. turma do Curso de Urbanismo; às 21 horas — Espetáculo Teatral — "Grupo Teatron" — "As Máscaras" de Menotti del Pichia, pelos alunos da FNA-UB.

Aviso do 4.º ano — O professor de Legislação, Economia Politica, avisa que a prova mensal do mês de agôsto, será realizada no dia 2 de setembro, em virtude das solenidades do dia 31 de agôsto.

Curso de Urbanismo: — Urbanologia Estatística Documentação Urbanística — Será realizada dia 30, 3a. feira, às 9 horas (prova escrita). exame escrito e oral. Nelson Machado.

Organização Social das Cidades: — A Defesa dos trabalhos será feita na próxima 2a. feira, às 8 horas, na sala de Urbanismo da Faculdade devendo comparecer todos os alunos.

Curso de Urbanismo: — Horário em vigor desde o início do ano letivo, para o segundo ano do curso de Urbanismo da Faculdade Nacional de Arquitetura da Universidade do Brasil 19555.

Organização Social: 2.º — II à 12 horas; 4.º — 9 às 10 horas; 6.º — 11 às 12 horas;

Administração Municipal: 2.º, 6a feira, de 10 às 11 horas; 4.º, de 10 às 12 horas; 6.º de 9 às 10 horas.

Evolução Urbana, 3a. e 5a., 8,30 às 10 horas — T. P. dos Planos das Cidades: 3a. e 5a. de 10 às 12 horas.

MEDICINA

PROVAS

6º Ano — Higiene — prova dia 29. às 14 horas. Medicina Legal — prova dia 31, às 14 horas.

Aviso — As aulas de Clínica Cirúrgica a cargo do prof. Mariano de Andrade serão dadas as 2as. 4as. e 6as. às 9 horas, no 10º and. do Edifício do I.P.A.S.E.

Apostilas da Pró-Matre — Encontram-se à venda neste Centro Acadêmico, das 12 às 16 horas.

Serviço do professor Feijó — O professor Feijó convida os colegas para assistirem a conferência que será realizada pelo prof. Norbert Henning (Alemanha) em Espanhol, hoje, às 11 horas. Assunto: Métodos clínicos de diagnósticos no território porta. Local 3.ª cadeira de clínica médica — Hospital Moncorvo Filho.

Curso de Cirurgia de Urgência — Iniciar-se-á no dia 1.º de setembro, quinta-feira, às 20,30 horas no auditório do IAPETC à rua Graça Aranha, 35, 10.º and. o referido curso. Far-se-á a inscrição no Diretório da Faculdade. Este curso conta com a colaboração de renomados professôres desta Escola sendo dedicado a alunos que irão prestar concursos no SAMDU e na Prefeitura sendo patrocinados pela 23.ª Enfermaria, Associação de Internos da Santa Casa e êste Centro Acadêmico.

Lugar para médico — Comunicamos a necessidade de 1 médico para exercer o cargo de chefe do Pôsto de Saúde, nas cidades de Glicério — São Paulo, entre Penápolis e Birigui, ordenado aproximadamente de Cr$ 12.000,00, residência. Esta cidade tem luz, água (poço) e esgôto, dista 40 km. de Araçatuba e é servida pela Estrada de Ferro Noroeste. Maiores informações na Secretaria do Centro Acadêmico "Carlos Chagas".

Departamento de teatro — Hoje, haverá sorteio de ingressos para o teatro Serrador e João Cateno, à 1,30 horas.

Excursionismo — O Centro Excursionista Pico de Itatiaia está oferecendo aos colegas, por intermédio do Centro Acadêmico "Carlos Chagas" a participação em tôdas as suas atividades sociais e desportivas durante o próximo mês de setembro, com as prerrogativas de seus associados. Programa Dia 4 — Recreativa Campestre as Furnas da Tijuca. Dia 11 Escalada a "Dois Irmãos de Jacarepaguá". Dia 18 — Recreativa praia a "Ilha de Brocoió". Dia 25 — Escalada à "Irmão menor no Leblon". Os colegas interessados poderão obter maiores detalhes na Secretaria do Centro Acadêmico "Carlos Chagas", assim como desde já fazerem suas inscrições.

Curso técnica radiográfica — (Para operadores de raios X) - Aulas teóricas e demonstrações práticas. Local — Rua Moncorvo Filho, 104. Horário — 17 às 19 horas, segundas, quartas e sextas-feiras. Inicio 2/9/55 (duração de 1 mês). Informações — no local ou telefone 52-8148, Inscrições no local diàriamente, das 8 às 17 horas.

Filmes — Tôda quarta-feira, serão apresentados regularmente filmes educativos, no Auditório Brandão Filho, às 18 horas.

Curso de inglês — Estão abertas as inscrições para a 6.ª turma do curso de inglês, patrocinado pelo Centro Acadêmico "Carlos Chagas". Inicio dia 1 de setembro sendo têrças, e quintas das 19 às 20 horas, e sábados das 15 às 16 horas.

Caravana para São Paulo — Durante a Semana da Pátria, o Centro patrocinará Caravanas para São Paulo, com partida nos dias 3, e 4 às 8,10 horas da manhã. Solicitamos aos colegas que se inscrevam sòmente quando tiverem certeza de que viajarão. O regresso da 1ª turma se dará no dia 11 e o da 2.ª turma no dia 12. Outrossim, avisamos a todos os colegas que já se inscreveram confirmar suas inscrições, de acôrdo com as datas acima citadas. As inscrições serão aceitas até às 14 horas do próximo dia 27.

Caravana para Campos-Vitória — Inscrições no Centro Acadêmico "Carlos Chagas", até dia 27. Havendo número suficiente determinaremos a data de partida.

Flâmulas e plác-lite — Encontram-se à venda neste Centro Acadêmico.

Departamento científico — Estão convocados para uma reunião amanhã, sábado, às 16.30 horas, os seguintes colegas: Alfredo Monteiro, Mury, Delanio Borges, Aldo Abate Netto, Jorge Maluly Netto, José Roberto Ferreira, Mario Morizoni, Antonio Joaquim Monteiro da Silva. Assunto: Reorganização do Departamento. Ass. Dino Rinaldi — diretor.

CIÊNCIAS JURÍDICAS DO RIO DE JANEIRO

Notícias do Centro Acadêmico Luiz Gama Filho

Reunião da Diretoria — Convocamos os colegas membros da diretoria do C. A. L. G. F. para uma reunião 5a. feira próxima, dia 1.º de setembro, às 20,30 horas, na sala do D. A. a fim de tratarmos sôbre assuntos de relevante importância para nossa entidade.

1.º ano — Já se encontram à venda as apostilas de Introdução à Ciência do Direito — caderno n. 3 - com matéria do segundo semestre, ao preço de Cr$ 40,00 a unidade.

3.º ano — Estamos providenciando as apostilas de Direito Penal, com tôda a matéria do segundo semestre que esperamos colocar a disposição dos interessados nos primeiros dias de setembro.

2.º ano — Oportunamente anunciaremos a data em que ficarão prontas as apostilas de Direito Penal para o segundo semestre.

4.º ano — Serão vendidas dentro em breve as apostilas de Medicina Legal com a matéria completa do segundo periodo. Aguardem.

Concurso para Rainha da Faculdade — Serão lançadas, 2a. feira próxima, as bases para nosso concurso anual que elegerá a Rainha da Faculdade em 1955. Estamos organizando um grande programa e pretendemos realizar o baile de coroação nos primeiros dias de outubro. Esperamos a colaboração de todos os colegas, votando em suas candidatas, prestigiando assim esta iniciativa. Qualquer informação poderá ser prestada pelos colegas Esposel, Bianor, Nely e Aloysio.

Flâmulas — Nossas flâmulas podem ser procuradas no D. A. ao preço de Cr$ 50,00 a unidade.

Partido Reformador — Solicitou-nos a publicação do seguinte: O presidente do Partido Reformador usando das atribuições que lhe são conferidas pelos Estatutos, convoca para 4a. feira, dia 31 do corrente, às 20,30 e 21,30 horas em primeira e segunda convocações respectivamente, uma assembléia geral para deliberar sôbre a seguinte ordem do dia: a) programa mínimo a ser proposto ao candidato apoiado pelo Partido Reformador à sucessão da atual diretoria do C. A. L. G. F; b) fixação da data para eleição da diretoria do Partido Reformador.

O grande escritor Gilberto Amado, notável figura das letras brasileiras, autografará para o seu grande público, hoje, sexta-feira, às 16,30 horas, na Livraria São José

Prosseguindo na sua iniciativa de incentivar o bom gôsto pelo livro autografado, a Livraria São José proporcionará hoje, sexta-feira, às 16 e meia horas, em sua loja à Rua São José 38, aos amigos e admiradores do consagrado escritor GILBERTO AMADO, oportunidade de terem seus livros autografados pelo mesmo. Por essa ocasião receberá a notável figura das letras brasileiras as mais expressivas demonstrações de apreço.

Livros de Gilberto Amado, que podem ser adquiridos e autografados no momento: "HISTÓRIA DA MINHA INFÂNCIA" (Memórias) Cr$ 60,00; — "MINHA FORMAÇÃO NO RECIFE" (Memórias) Cr$ 80,00; — "POESIAS", Cr$ 60,00; "A DANÇA SÔBRE O ABISMO" (Ensaio), Cr$ 50,00; — "SABOR DO BRASIL", Cr$ 50,00.

LIVRARIA SÃO JOSÉ
Rua São José 38 — Rio de Janeiro

Aceitamos encomenda de livros autografados para todo o Brasil. Também atendemos a pedidos de livros autografados pelo Fone 22-9207, para as pessoas que não possam comparecer. (95884)

ENGENHARIA

PROVAS

Provas parciais — (2a. chamada) — Resistência — dia 26 às 8 hs. — L.S. Francisco — Sala Desenho; Const. Civil — dia 31 às 20 hs. — Luiz Camões.

Exames finais — 2º Ano — Estatística — dias 29 e 30 — 14 horas — Exames orais e oral vago; 3º Ano — Fund. Mec. Aplic. — dias 26 e 29 — 20 hs. — exame oral se oral vago; Resist. Ap. Máq. dia 26 8 horas — p. escrita e exame vago; 4º Ano — N. Eletrotecnica — dia 29 — 14 hs. — exames orais — I. Eletrotec.; (Hig. e Saneamento — dia 26 — 8.15 hs. — p escrita, vago-ex. orais. (Local: R.L.. Camões — dia 29 — 9.15 hs. — exames orais. 5º Ano — Higiene — dia 26 — 9 hs. — p. escrita exame vago; Higiene — dia 26 às 8 hs. — exames orais — L. Camões; Higiene — dias 29 e 31 — 9 hs. — exames orais vago — L. Camões; Const. Civil — dia 26 — às 14 hs. exames orais — L. Camões, Const. Civil — dia 31 — 20 horas — exames orais e p. escrita exame vago — Luiz Camões.

Cursos de engenheiros rodoviários e ferroviários — Serão realizadas, até o fim do mês de agosto, as provas escritas em 2a. chamada, para todos os engenheiros, que provaram o seu impedimento para 1a. chamada. Horário, tôdas as noites, a partir das 20,15 hs.

Oportunidades no Instituto Tecnológico da Aeronáutica — Existem vagas no Departamento de Mecânica do Instituto Tecnológico de Aeronáutica para engenheiros recém-formados que queiram se dedicar ao ensino e pesquisa nos seguintes campos: 1 — Desenho Técnico; 2 — Mecânica Racional; 3 — Resistência dos Materiais; 4 — Materiais de construção; 5 — Mecânica dos Fluidos e Hidráulica. Os interessados queiram escrever ou se dirigir pessoalmente ao Departamento de Mecânica, Instituto Tecnológica de Aeronáutica — São José dos Campos — São Paulo.

Chamada a seção do currículo escolar — Ruy Xavier Bruno. ....

Validação de curso — Está convidado a comparecer à Seção do Currículo Escolar o sr. Erich Goettmann, candidato a validação de curso, para cumprimento de exigências.

Estatística — 2º Ano — As provas orais que estavam marcadas para os dias 23 e 26 foram transferidas, respectivamente, para os dias 29 e 30 do corrente, às 14 horas.

FARMACIA

NOTICIAS D OCENTRO ACADÊMICO RODOLFO TEÓFILO

Refinaria de Manguinhos — Será realizada hoje, às 9 horas, uma visita à Refinaria de Petróleo de Manguinhos, sita Av. Brasil nº 3285. Os colegas do 3º ano deverão encontrar-se no portão principal da Refinaria às 8,45 horas, pois, não será permitida a entrada depois das 9 horas.

Dr. Afonso Seabra: — Realiza-se hoje na Associação Brasileira de Farmacêutica, às 21 horas, uma interessante palestra do dr. Afonso Seabra, professor de Química Orgânica da Faculdade Nacional de Farmácia, sôbre o tema: *Catalase*.

DIRETÓRIO CENTRAL DE ESTUDANTES DA U.B.

Conselho de Representantes

O presidente convoca os colegas conselheiros para uma reunião ordinária que será realizada hoje, às 20 horas em primeira convocação, e às 20,30 horas em segunda convocação.

Cr$ 18.000.000,00 À DISPOSIÇÃO da Universidade do Brasil

O ministro da Fazenda autorizou o Banco do Brasil a colocar à disposição da Universidade do Brasil, a débito do Tesouro Nacional, na conta "Despesa da União", a importância de Cr$ 18.000.000,00, correspondente à cota do terceiro trimestre da verba, do vigente Orçamento geral da União.

Atletismo

GORNO FAVORITO

ENSCHEDE, Holanda, 25 (Reuter). O argentino Reimaldo Gorno, que perdeu para Zatopek na maratona dos Jogos Olímpicos de 1952, é o favorito na Quinta Maratona Internacional, a ser corrida, aqui, sábado.

Foram registrádas 54 inscrições — 36 holandeses, 7 alemães, 4 britânicos, 2 argentinos, 2 tchecos, 2 americanos e 1 austriaco.

A corrida de sábado será disputada na distância de 42 km e 95 metros.

INGRESSOS ANTECIPADOS PARA VASCO X CANTO DO RIO

O Vasco, por intermédio do sr. Antônio Soares Calçada, solicitou e obteve da F.M.F., autorização para vender em sua sede administrativa no edifício "Trianon", 9º andar, cadeiras e arquibancadas para o jôgo Vasco x Canto do Rio, que terá lugar domingo próximo em Caio Martins, em Niterói.

Esta medida que muito favorecerá o público, é das que merecem ser imitados pelos demais clubes que tanto se queixam das suas deficiências orçamentárias. Num regime profissional, atitudes como a de Antônio Soares Calçada, autêntico "Ovo de Colombo", deveriam ser seguidas por todos.

Tênis

LUTAM AMERICANOS E AUSTRALIANOS PELA "TAÇA DAVIS"

SAINT HILLS, Nova York, 25, (United Press). As duas maiores potencias do Tenis Mundial, Estados Unidos e Austrália, iniciarão amanhã a serie final da Taça Davis. Os Estados Unidos detêm atualmente o troféu, arrebatado aos australianos depois de vários anos de dominação dêstes últimos.

Amanhã os norteamericanos Vic Seixas e Tony Trabert enfrentarão os australianos Ken Rosewall e Lewis Hoad, respectivamente, nos dois primeiros matches simples.

No domingo será jogado o match de duplas e na 2a. feira os dois últimos individuais.

VIC SEIXOS X KEN ROSEWALL

FOREST HILLS, 25, (Reuter). Vic Seixas, campeão de Tenis dos Estados Unidos, foi escolhido para enfrentar o australiano Ken Rosewall, aqui, amanhã, na primeira partida em disputa da Taça Davis.

Na segunda partida de simples, o americano Tony Trabert, campeão de Wimbledon, êste ano, enfrentará Lewis Hoad.

As partidas de duplas estão marcadas para sábado. Hoad e Rex Hartwis enfrentarão Vic Seixas e Trabert.

Nas finais de simples, Hoad jogará contra Vic Seixas e Rosewall disputará com Trabert.

AVIAÇÃO

REUNIÃO HOJE NO SINDICATO dos Pilotos em Transportes Aéreos

O comt. av. Ernesto Bréa, presidente do Sindicato dos Pilotos em Transportes Aéreos convocou para hoje uma reunião às 16 horas na sede do Sindicato à Avenida Franklin Roosevelt, 194 — 8.º andar, de todos os associados para deliberar o seguinte:

a) — Novas providências para obtenção de aumento de salário pleiteado na última reunião, em face do novo aumento de tarifas.

b) — Reunião conjunta com o Sindicato dos Aeronáutas para obtenção do aumento de salário.

c) — Outros importantes assuntos serão também debatidos nessa assembléia.

PODE-SE ATRAVESSAR A ESTRATROSFERA

Conclusões do Centro de Investigações Aeronáuticas de Holloman

O único efeito visivel que as grandes altitudes produzem nos animais consiste em que o seu pêlo embranquece.

O major Davis G. Simons, chefe do Departamento de Biologia Aeronáutica, Centro de Investigações Aeronáuticas de Holloman, revelou hoje os resultados obtidos em animais que foram enviados a altitudes até 36.000 metros sôbre a superfície da terra.

"As provas — diz o relatório oficial eliminaram muitos temores, entre os quais o de que sofreriam ferimentos em consequência da radiação cósmica todos aquêles, aviadores ou não, que voassem em grande altitude".

O documento explica que nas provas efetuadas foram utilizados balões de material plástico, dentro dos quais foram colocados macacos que ascenderam a alturas de 27.000 a 36.000 e ali permaneceram durante 35 horas. Os macacos se "comportaram normalmente", muito embora alguns tivesse voltado com o pêlo branco.

"Depois de examinar durante seis meses os animais submetidos às provas pôde-se chegar à conclusão de que se exagerou o efeito das partículas cósmicas sôbre o sistema nervoso. O viajante que atravessar a estratosfera nada sofrerá e poderá comportar-se com tôda a normalidade", conclui o relatório do major Davis G. Simons.

Depois de 10 anos

VIENA, 25 (F.P.) — Pesquisas realizadas em Lattersee (Salzkammergut) permitiram a localização de um avião correio alemão "ME-120" derrubado no dia 17 de abril de 1945 pelos caças norte-americanos. Os destroços do aparelho, que se encontram a 79 metros de profundidade, conteriam documentos secretos e oito caixas de madeira com barra de ouro, de platina e jóias.

As operações para a retirada dos destroços serão iniciadas logo que o permitam as condições atmosféricas. Realizar-se-ão essas operações na presença de dois funcionários austríacos. Recorda-se que dois membros da equipagem dêsse avião foram salvos antes que o aparelho mergulhasse nas ondas.

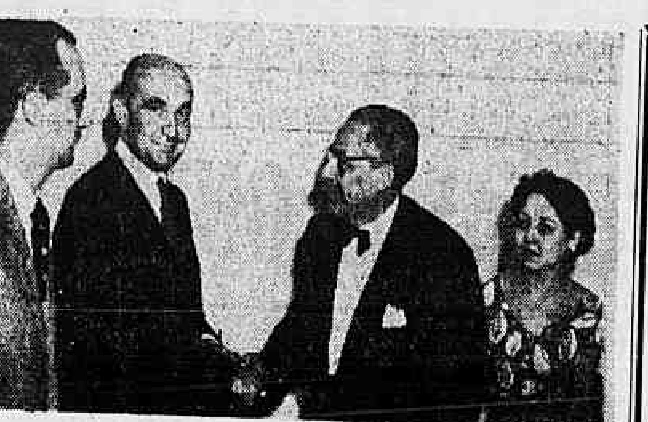

VISITOU A SALA DE IMPRENSA — Estêve em visita aos seus colegas da Sala de Imprensa do Ministério da Aeronáutica o jornalista e escritor francês Leon Boussard, chefe do Serviço de Informações da International Civil Aviation Organization (ICAO), que se encontra em nosso país colidindo dados para a publicação de um livro sôbre o "Correio Aéreo Nacional". O sr. Leon C. Boussard seguiu ontem em avião do CAN para o Acre. No flagrante acima vemos da esquerda para direita: sr. Vandir Fonseca, da "A Noite"; sr. Leon Boussard, sr. Fernando Licarião, do "Diário de Notícias" e chefe da Sala de Imprensa; srta. Elgita Leite Ribeiro, do "Diário da Noite".

REQUERIMENTOS DESPACHADOS PELO MINISTRO DA AERONÁUTICA

O ministro Eduardo Gomes, nos requerimentos abaixo deu os seguintes despachos:

1.º ten. av. Vicente Martins de Carvalho, solicitando cancelamento de punições. — Cancelem-se, de acôrdo com o n. 3, do art. 75 do R. D. Aer.

SO. Q. AT. SL. R/R Aloisio Nogueira de Oliveira, solicitando promoção ao pôsto de segundo-tenente. — Indeferido, por falta de amparo legal.

SO. Q. AT. AM. da Res. Rem. José Campos, solicitando promoção ao pôsto de segundo-tenente. — Indeferido, por falta de amparo legal.

1S. PG. FI., ref. João de Oliveira Pinto, solicitando os benefícios da Lei n. 2.370, de 9 de dezembro de 1954. — Indeferido, por falta de amparo legal.

Amilcar Montenegro de Freitas, excadete da Academia das Agulhas Negras, solicitando matrícula no 1.º ano do Curso de Formação de Oficiais Aviadores, da Escola de Aeronáutica no corrente ano. — Indeferido, em face das informações.

José Camargo Prochno, engenheiro classe L; Etelvina Santoro Xavier de Sousa, oficial Administrativo classe L; Fernando Pereira Madureira, Auxiliar Administrativo, ref. 27; Ricardo Carpenter Mayer, Auxiliar Administrativo, referência 27; José Alves Fererira, Escrevente Dactilógrafo, ref. 22; e Rubens José de Moura Costa, extranumerário tarefeiro, solicitando averbação de tempo de serviço em dôbro prestado, em zona de guerra, definida e delimitada pelo art. 1.º do Decreto n. 10.490-A, de 25.9.42. — Indeferido, à vista do parecer da Diretoria do Pessoal.

Therezinh: do Menino Jesus Teixeira de Carvalho, viúva do tenente-coronel av. Mário Teixeira de Carvalho, solicitando o pagamento da gratificação de representação de que trata o art. 100, do C.V.V.M., visto o seu espôso ter exercido o comando do 1/4.º Grupo de Aviação. — Indeferido por falta de amparo legal.

Cap. ref. Júlio da Silva Monteiro, solicitando anulação da carga de que trata o item XIII do Boletim n. 222, de 24 de novembro de 1953, da Diretoria de Intendência a Aeronáutica. — Indeferido, em face do parecer da D. I.

SO. Q. RT. TE. — Cyro Medeiros, solicitando seja tornada sem efeito, a carga para desconto, que lhe foi mandado fazer, da diferença de etapas recebidas em 1953. — Indeferido, por falta de amparo legal.

Cap. av. Antônio Hugo da Graça, solicitando anulação da nota n. 104, de 17 de setembro de 1954, pela qual se julga prejudicado. — Não há o que deferir.

3S. Q. RT. TE. Osvaldo Borges Profeta, solicitando reconsideração de despacho exarado em um seu requerimento anterior, no qual solicita ser nomeado segundo-tenente da Res. de 2a. classe, de 1a. Linha da Aeronáutica. — Indeferido, à vista do Parecer número 55-X, de 22.6.55, da Consultoria Geral da República.

2.º ten. (AT-MF) da Res. de 1a. classe Plinio Basseti, solicitando promoção ao pôsto de primeiro-tenente. — Indeferido, por falta de amparo legal.

2S. Q. AV. Antônio Giuseppe de Sesare Filho, solicitando retificação de seu nome para: Antônio Giuseppe de Sesare, a fim de que constem em seus assentamentos. — Deferido.

Emanuel Pinheiro Maia, extranumerário mensalista, solicitando pagamento de diferença de salário a que se julga com direito. — Indeferido, por falta de amparo lagel.

Felisberto Lopes, pai do servidor Nadir Lopes, solicitando pagamento de indenização por acidente de trabalho que resultou na morte de seu referido filho, quando em serviço no Destacamento de Camobi — Santa Maria — Rio Grande do Sul. — Arquive-se, em consequência da morte do requerente, aguardando-se habilitação incidente de quem de direito.

AUDIÊNCIAS PÚBLICAS ÀS TERÇAS-FEIRAS

As audiências públicas que o ministro Eduardo Gomes vinha concedendo às quintas-feiras, das 9 às 10 horas, passarão a ser às têrças-feiras, no mesmo horário.

25 ANOS SEM UM ÚNICO ACIDENTE

A "International Civil Aviation Organization" (ICAO) divulgou que as companhias "Hawaiian Airlines", do serviço entre as ilhas do arquipelago de Hawaí, e "Colonial Airlines" da rota Nova York-Washington-Montreal (tem uma linha para Bermudas), completaram 25 anos de existência e nunca tiveram um único acidente em suas aeronaves, que atingisse passageiros ou tripulantes.

Ambas as companhias tem mais de 800 milhões de passageiros-quilômetros-operacionais.

SEGURO EM GRUPO para os associados do Clube de Aeronáutica

O Clube de Aeronáutica continua aceitando os pedidos de inscrição para o seguro em grupo ora instituído no clube.

Para tornar efetiva a inscrição há necessidade de ser preenchida a ficha e que promova na unidade pagadora a averbação da consignação mensal em favor do Clube. Não esquecendo os que já entregaram as inscrições de providenciar a averbação do desconto em folha.

COMPARANDO O PODERIO AÉREO entre os EE.UU. e a União Soviética

Filadélfia (Pennsylvania), 25 (F.P. - O chefe do Estado Maior do exército do ar norte-americano, general Nathan F. Twining, em artigo redigido por motivo da exposição aeronáutica nacional que deverá realizar-se nesta cidade em começo de setembro, declarou que a União Soviética está adiantada com relação aos Estados Unidos.

Salienta realmente o general que, se é verdade que o poderio aéreo norte-americanos e que os russos não seriam capazes, em caso de necessidade, de construir aviões em tão grande número e tão ràpidamente quanto os norte-americanos, não é menos verdadeiro que os progressos realizados recentemente pela União Soviética foram mais rápidos que os dos Estados Unidos.

Novo recorde feminino

PARIS, 25 (F.P.) — Odette Rousseau bateu o recorde mundial feminino de salto em pára-quedas.

Mlle. Rousseau praticou essa façanha na cidade de Sena, abrindo o seu pára-quedas a 400 metros do solo depois de uma queda livre de 8.200 metros.

O antigo recorde de 7.246 metros estava em poder da pára-quedista soviética Sultanova desde 10 de setembro de 1952.

Um único incidente marcou a realização dêsse recorde: Odette Rousseau depois de ter aberto seu pára-quedas, foi pousar no rio. Lyonne, de onde a seguir foi retirada.

A CONFERÊNCIA DE HOJE NO CLUBE DE AERONÁUTICA

Conforme tivemos oportunidade de divulgar o brigadeiro Henrique Fleiuss presidente do Clube de Aeronáutica, programou uma série de conferências técnicas sendo que hoje se realiza a primeira, às 20,30 horas.

O tema será: "Reequipamento da aviação brasileira" sendo conferencista o major av. José Eduardo de Magalhães Motta.

Estão convidados à assistir essa interessante e oportuna conferência todos os sócios do Clube, oficiais da FAB e pessoas interessadas.

ESTRANHO AVIÃO o "Convertiplano, XV-3"

WASHINGTO, 25 (U.P. — Um porta-voz do Exército informou que vôou ontem, pela primeira vez, um novo e estranho avião que pode manobrar como helicóptero ou avião convencional.

Trata-se do "Convertiplano, XV-3", construido pela "Bell Aicraft" para o Exército e Fôrça Aérea dos Estados Unidos.

Nas pontas das asas, que medem 10 metros, êste aparelho possui hélices tripés Para decolar, pairar ou aterrar, essas hélices assumem a posição horizontal, dando ao avião tôdas as qualidades do helicóptero. E para o vôo horizontal, as hélices mudam de posição até ficarem verticais à terra, transformando-se assim num avião convencional.

Informou ainda que o "XV-3" atinge a velocidade de 240 a 250 km/h. como um "DC-3" em vez da velocidade dos helicópteros, que é da ordem de uns 170 km/h.

FESTA DOS PARAQUEDISTAS DO AERO CLUBE DO BRASIL

Realiza-se amanhã, às 20,30 horas, no auditório do Ministério da Educação, a cerimônia da entrega dos diplomas dos pára-quedistas formados pelo Aéro Clube do Brasil.

No domingo, às 10 horas, será realizado um salto de 25 pára-quedistas como demonstrações de "glissagens", abertura retardada, etc.

Todos os pára-quedistas diplomados pelo Aero Clube do Brasil estão convidados à comparecer as solenidades.

PROFESSÔRES PARA BARBACENA

Foi tornado público pelo cel. av. Jacintho Pinto de Moura, comandante da Escola Preparatória de Cadetes do Ar de Barbacena, de que no próximo dia 31 termina o prazo para inscrições de professôres daquele estabelecimento de ensino da FAB.

Na Ordem do Mérito Aeronáutico

WASHINGTON, 25 (U.P.) — O brigadeiro-general reformado James B. Edmunds, do exército dos Estados Unidos, será condecorado hoje com a Ordem do Mérito Militar do Brasil, por seu trabalho na organização de um sistema de transporte a motor no Brasil, depois da segunda guerra mundial.

O ato será realizado na embaixada do Brasil e será assistido por autoridades civis e militares e membros da representação diplomática brasileira. O general Edmunds, que foi chefe de manutenção e motorização da Comissão Militar Mista Brasil-Estados Unidos, estabeleceu no Brasil o primeiro sistema desenvolvido para a manutenção de veículos a motor.

Festa amanhã no Clube de Aeronáutica

Promovida pelo Departamento Recreativo do Clube de Aeronáutica será realizado amanhã uma "boite-show".

O Departamento Recreativo comunica aos associados que as reservas de mesas e aquisição de convites, poderão ser feitas diàriamente das 9 às 18 horas, na secretaria do Clube.

CORRERÁ O "ATREVIDA"...

Não é de hoje que Dirceu Fontoura proprietário do iate "Atrevida", o maior da América do Sul, tenta inscrevê-lo na regata Buenos Aires-Rio.

Embora isto já tenha acontecido uma vez, nas demais os argentinos sistemàticamente negaram inscrição ao dito iate, sob alegação que o mesmo fugia à tonelagem permitida. Deslocando o "Atrevida" nada menos de 76 toneladas (e é bom compará-lo com o "Vendaval", que sempre foi o maior barco brasileiro nessas regatas, que tem apenas, 36 toneladas), estava fadado a permanecer à margem da próxima Buenos Aires-Rio.

RETROSPECTO

Quando estêve nesta capital o almirante Walter Von Rentzell, fomos testemunhas da insistência — a pedido de Dirceu Fontoura — de Victor Demaison, no sentido de demovê-lo da recusa. Para os que não conhecem Von Rentzell, informamos que é apenas o presidente do Iate Clube Argentino e também presidente da Comissão de Regatas de tôdas as Buenos Aires-Rio. Compreende-se portanto, o papel decisivo que poderia desempenhar na questão, removendo as possíveis dificuldades.

"Vamos ver o que podemos fazer — disse a Demaison — o almirante, quando aqui estêve, tendo mais adiante completado: "De minha parte pode ficar certo que tudo farei para que o "Atrevida" participe da regata".

CORRERÁ O "ATREVIDA"

Passaram-se os meses e a situação confusa na Argentina, não permitia que se tecesse qualquer prognóstico favorável não só com relação à realização de regata como é óbvio, sôbre as possibilidades do "Atrevida".

Depois que o primeiro óbice foi removido, voltou Dirceu Fontoura, junto a Demaison, que deverá ser o imediato do grande iate, a insistir pela sua inscrição.

Anteontem, finalmente, num encontro fortuito que tivemos com Victor Demaison no Iate, que estava acompanhado do sr. Edson Cabreira Carvalho, representante do sr. Dirceu Fontoura nesta capital, viemos a saber de detalhes conclusivos a respeito.

"Vovê já sabe que o "Atrevida" vai correr?".

— ?

— Apresento-lhe aqui o representante do sr. Dirceu Fontoura — quem assim falou foi o próprio Victor, dirigindo-se à nossa reportagem — que poderá confirmar a notícia.

De fato, o sr. Edson Carvalho de imediato confirmou a nota, tendo ainda acrescentado:

"Posso-lhe dizer ainda, que o sr. Dirceu Fontoura está muito entusiasmado com essa perspectiva".

— Mas Victor, insistimos — a Argentina não estava em desacôrdo. Há pouco tempo mesmo, quando da chegada a esta capital proveniente de Buenos Aires, o iatista Jorge Geyer tinha dito que os portenhos em hipótese alguma concordariam com sua participação.

— Está certo. Acontece porém, que o almirante Von Rentzell, em carta dirigida a dna. Edith da revista 'Yachting Brasileiro', concordou que o "Atrevida" corresse e solicitou-me que providenciasse por via epistolar sua inscrição o mais breve possível. Esta providência irei tomar imediatamente.

PROBLEMAS TÉCNICOS

Sabiamos todavia, que muita coisa teria de ser feito, com a maior urgência possível, para que o "Atrevida" se apresentasse nas melhores condições possíveis. Fizemos ver êste fato a Damaison, ressaltando principalmente a deficiência de velas para ventos fracos que o "Atrevida" carece tremendamente.

— Exato. Esta é a situação. O último lote de velas recebido para o "Atrevida", em número de 20, está em estado precário. Por outro lado, ressente-se o mesmo de velas de "nylon", "orlon" ou 'dacron", que atualmente, de um modo geral, são comuns a qualquer iate nacional.

Nessa altura, Victor Demaison fêz uma pausa para falar com a sra. Clara Demaison, que o acompanhava, e prosseguiu:

"Não obstante, pelo que sei, o sr. Dirceu Fontoura está disposto a dotar o "Atrevida" dos apetrechos que se fizerem necessário para a corrida. Sei que as possibilidades, devido ao grande "handicap" que teremos de conceder a todos os concorrentes, de vitória são mínimas. Mas se aparelharmos bem o iate e contarmos com ventos excepcionais, o panorama poderá ser outro".

— Acredita então, que possa vencer?

— Sòmente nesta circunstâncias. Faço questão de frisar, êste detalhes isto é, se formos favorecidos vamos dizer com seis dias ou mesmo cinco com ventos de fôrça 5 para seis ou mais ainda poderemos cobrir as 1.200 milhas em seis ou sete dias.

Esclareceu ainda, Victor Demaison, que o sr. Dirceu Fontoura sòmente na volta virá no "Atrevida". Na ida irá de avião até Buenos Aires. O "Atrevida" por sua vez, deverá na Argentina, ser aliviado de todo o material que fôr considerado supérflo, tais como poltronas, aparêlho de ar refrigerado etc.

CARACTERISTICAS

O "Atrevida" tem um similar na América do Norte". É o "Morning Star", que todavia já sofreu algumas modificações. Êste último já participou da regata "Honolulu-São Francisco".

O mastro grande tem 32 metros e sua retranca 12.80 metros, sendo portanto, sòmente neste último detalhe maior que um "Brasil" em todo seu comprimento. O casco é todo de aço e a vela grande tem 190 m2. e pesa 500 quilos enquanto o "spinaker" tem 350 metros quadrados mas poderá ir à 650 metros quadrados.

O "Atrevida" foi construido em 1923 por Herrshoff, que na época foi um dos mais famosos construtores navais, e normalmente precisa de uma tripulação de vinte e seis homens.

CONTRA O...

(Continuação da 1.ª página)

no. Entregue aos cuidados especiais de Paulo Amaral, o jovem keeper recebe tiros altos e baixos, diretos e cruzados, para que seja apurada a sua forma atual, de vez que é candidato ao pôsto de titular já no domingo próximo. Para todos os efeitos, todavia, Gilson continua como efetivo, em face do excelente desempenho produzido em Olaria. Entre os dois está a vaga para o jôgo contra o Madureira, dependendo do apronto de hoje a escolha final.

GATO, UMA DÚVIDA

Apenas um jogador está em situação duvidosa, em consequência de contusão: é o atacante mineiro Gato, que levou uma pancada forte no tornozelo domingo e está sentindo, ainda, dores no lugar. Não treinou ontem, mas, de acôrdo com as declarações do médico, existem esperanças quanto ao seu reaparecimento domingo. Caso não possa jogar, Quarentinha poderá ser o substituto, entrando Neivaldo na extrema esquerda, a não ser que o técnico venha a optar mais uma vez por Wilson Moreira.

Vitória do...

(Continuação da 1.ª página)

sim é que a troca de Sabará por Pedro Bala, Pinga por Maneca e posteriormente Pedro Bala por Alvinho, passando êste para a ponta esquerda e indo Parodi atuar na direita, não dá maior movimentação à partida.

Nesta fase, paradoxalmente, apesar do amplo domínio do Vasco, o goleiro do Botafogo é chamado a intervir poucas vêzes o que traduz o mínimo interêsse dos atacantes vascainos em dilatar o escore, enquanto que Ernani é inúmeras vêzes assediado.

OS TENTOS

O primeiro tento do Vasco foi consignado aos 18 minutos da primeira fase quando, em uma bola lançada por Dario para a área contrária, confundem os dois beques baianos do que se aproveita Sabará para, recolhendo a pelota, passá-la a Pinga, que, frente a frente com o goleiro Bacabal, mata o couro na coxa e escolhendo o canto marca.

Ademir foi o autor do segundo tento vascaino após receber uma bola de Maneca e descambar para a esquerda. Falharam no lance o zagueiro Milton e o goleiro Bacabal.

OS MELHORES

Na defesa do Vasco destacaram-se o zagueiro Haroldo e o arqueiro Ernani, êste em uma noite inspirada praticando boas defesas, enquanto que no ataque Ademir e Parodi foram os melhores.

No Botafogo atuaram bem Bacabal no primeiro tempo e Nelinho, sendo que no ataque Roliço, enquanto não cansou, e Lamarona jogaram a contento.

JUIZ, QUADROS E RENDA

Arbitrou a peleja o juiz Ivan Capeletti com boa atuação bastante facilitada que foi pela lisura com que transcorreu a partida.

A renda atingiu a Cr$ ...... 66.976,00, boa se levarmos em conta o dia e local em que foi disputado o jôgo e os quadros jogaram assim constituídos:

Vasco: Ernani, Haroldo e Bellini (Fantoni), Orlando e Dario; Sabará (Pedro Bala e depois Parodi); Walter, Ademir, Pinga (Maneca) e Parodi (Alvinho).

Botafogo: Bacabal; Milton e Nilton; Flávio, Nelinho e Júlio; Nivaldino, Dedeu, Zague, Roliço e Lamarona (Alonso).

O MISTÉRIO DOS CRIMES EM SÉRIE

LANDRU, HAIGH E PETIOT — Três ases do crime horripilante que usufruiram vantagens — As exceções levantam dúvida sôbre o dinheiro como móvel

II

Adriano Ball

Acredita-se, geralmente, que três foram os homicidas que mataram por lucro — Petiot, Landru e Haigh.

Abordemos, primeiramente, o caso do dr. Marcel Petiot, parisiense que foi acusado de ter matado 27 pessoas durante a ocupação da França pelos alemães — embora êle tenha alegado que a verdadeira cifra era de 63 vítimas.

Petiot, nascido em 1893, já era ladrão na escola e foi dispensado do exército francês durante a primeira guerra mundial por vender morfina a preços de mercado negro aos aficionados da droga.

Depois da guerra, graduou-se como médico e começou a clinicar em Paris, onde se verificaram os homicídios em série, na confusa e perturbada vida da ocupação alemã, durante a segunda guerra mundial.

Seu caminho para a guilhotina começou em 9 de março de 1944, quando dois gendarmes viram uma mal cheirosa fumaça negra saindo da chaminé do n. 21 da Rue Lesueur.

Petiot pedalava calmamente na sua bicicleta para a porta e penetrou na casa com os gendarmes. Com êstes examinou o conteúdo em ebulição de um antigo vasilhame de cobre.

Um dos gendarmes perguntou: "Ossos humanos?" Petiot disse com uma piscada de olhos: "Meu irmão não gostou dos alemães"!

Os policiais acenaram patrioticamente, anotaram um endereço dado pelo doutor e partiram. Durante seis meses não mais o viram.

MUITOS CORPOS

Posteriormente, a polícia deu uma busca na casa e no consultório do médico e descobriu os restos de muitos corpos desmembrados.

Isto deu início à caçada humana de um médico de 51 anos de idade por tôda a França. Mas a polícia não precisava ter lançado suas rêdes tão longe. Petiot estava escondido num apartamento próximo, do qual, com a barba já bem crescida, não saía senão à noite.

Quando os aliados marcharam sôbre Paris, o médico reuniu-se às Fôrças Francesas Livres, sob o nome de Capitão Valery. Êle poderia ter vivido com êste nome, livre das atenções da polícia pelo resto da vida, não fôra um deslize especial. Êle escreveu uma carta a um jornal, declarando que a Gestapo era responsável pelos homicídios atribuídos a Petiot. A Polícia cotejou a caligrafia desta carta com exemplares que tinha em seu poder e o "Capitão Valery" foi imediatamente prêso.

O julgamento revelou que êle escolhia suas vítimas entre os judeus e outros refugiados que tentavam escapar da França ocupada. Testemunhas contaram como êle se tinha apresentado a s' próprio como o chefe de uma organização de fuga.

Parece que matava suas vítimas no consultório com estricnina — ministrada sob a forma de uma "inoculação para a viagem". Depois, baixava os cadáveres num poço de cal viva, por meio de um sistema de roldanas, num pátio.

PARA USO EM CASO DE EMERGÊNCIA

Um fogão e o vasilhame de cobre seriam usados para casos de emergência, quando a colocação no poço parecesse perigosa, ou quando êste estivesse repleto.

O fogo que acendeu naquela manhã de março, quando foi visitado pela polícia, era devido a um acúmulo macabro de cadáveres.

No julgamento, ficou esclarecido que Petiot era um assassino que visava lucro. Disse-se que os refugiados que êle prometia contrabandear para fora do país eram informados de que deviam trazer consigo dinheiro e jóias para pagar a viagem. Êste dinheiro, conforme foi dito, ia para o bolso de Petiot.

Mas o réu, no julgamento que durou 16 dias, alegou que estava cumprindo seu dever como francês, eliminando espiões da Gestapo e colaboracionistas. E positivou-se que alguns cadáveres, identificados no túmulo de que se servia, eram possìvelmente de agentes da Gestapo.

O doutor também declarou que a Gestapo enterrara os cadáveres na sua casa, enquanto estava sendo interrogado. Ficou provado que êle estêve prêso em poder dos alemães em certa época.

No dia 4 de abril de 1946, o juri o condenou por 24 dos 27 homicídios. (Êle disse que tinha matado 63 pessoas e a polícia encontrou em seu poder 63 valises de roupas.)

PEQUENOS RESULTADOS

Petiot foi para a guilhotina deixando atrás de si um dos maiores mistérios nos anais modernos do crime. Evidentemente êle tirou dinheiro de algumas de suas vítimas. Mas o preço seria suficientemente grande a ponto de justificar os enormes riscos que correu?

Em tudo isto o maior mistério é êste: por que se expôs, escrevendo a um jornal, para lançar a culpa na Gestapo, quando poderia ter ficado a salvo das garras da polícia pelo resto da vida?

Petiot foi para a guilhotina tão calmamente como seu conterrâneo Henri Landru, o famoso Barba Azul de Gambais, que matou dez mulheres e um menino, em 1919.

Tornou-se hábito dizer que Landru matava por avareza. Mas êle conseguiu menos de 1.600 libras das dez mulheres que tornaram suas vítimas. Eram as mais ricas do fichário cuidadosamente feito das 283 amigas que o calvo e barbado Landru compilou durante anos.

Mais de metade daquele dinheiro lhe veio das mãos de uma só mulher — Madame Guillin. Seria a necessidade de dinheiro um motivo bastante forte para que Landru matasse? Parece que as pequenas extorsões foram um móvel singularmente improfícuo para que um homem tão solerte e de aparência de homem de negócio arriscasse a cabeça.

BANHOS DE ÁCIDO

O assassino inglês de após-guerra, John George Haigh, "o matador com banho de ácido", coloca-nos diante de um problema semelhante.

Até certo ponto, parece que êle não foi mais do que um assassino que visou lucro. Surge, porém, um outro elemento no estudo do caso.

Haigh, de 39 anos de idade, foi condenado, em julho de 1949, por ter matado e colocado em banho de ácido, uma viúva de 69 anos, senhora Olive Durand-Deacon. Mas êle confessou ter matado mais oito pessoas, de 1944 a 1949 entre as quais a família McSwan de três membros — marido, mulher e um filho adulto — e o dr. Archibald Henderson e senhora. Em todos êstes casos, Haigh admitiu ter usufruido de suas propriedades e bens.

Calcula-se que o total que Haigh arrancou das duas famílias elevou-se a 30.000 libras.

Mas Haigh, homem polido e bem falante com uma ficha policial de fraudes praticadas, também descreveu, pormenorizadamente, três outros homicídios, dos quais não se beneficiou monetàriamente.

Disse que tinha matado um rapaz e duas moças, em cujos corpos deu banho de ácido, depois de lhes ter bebido o sangue. Seus nomes nunca soube, pois os conhecera ocasionalmente.

A polícia não pôde encontrar vestígios de pessoas que correspondessem às descrições feitas por Haigh, mas nada prova que não estivesse dizendo a verdade.

Será que aí temos um ponto em que a notória avidez de matar ultrapassou a finalidade aparentemente comercial que assinalou, claramente, a maior parte da carreira criminosa de Haigh? Jamais poderemos saber. É mais um dêsses mistérios insondáveis dos crimes em série. (*Apla-Reuter*).

A SEGUIR: *OS ASSASSINATOS DE SZOLNOK.*

JOVENS BRASILEIROS NO 8.º JAMBOREE — Niagara-on-the-Lake, Ont. Canadá — Escoteiros brasileiros no sub-campo Praire, no Jamboree dos Novos Horizontes, preparam o pórtico de entrada do campo do Brasil. Na foto da INF, os escoteiros Eden Jordão, Nicolau Obladen, Jan Stekly, Paulo Pinheiro e Waldir de Oliveira. Dirigindo o trabalho estão os chefes dr. Carlos Gusmão de Oliveira Lima e César Augusto de Sá Pinto Lima.

FLAGRANTES *de* J. J. & J.

NUDISMO

D. Germana Gomes Bueno nos telefonou aflita para revelar que, na feira-livre de têrça-feira última, no Pôsto Seis, ela, e mais algumas donas de casa, viram um homem mudar de roupa com tôda a tranqüilidade em plena via pública (no caso, a Avenida Rainha Elizabeth)! E não apareceu um guarda para punir o nudista! E esta feira é a da casa do presidente Café Filho, que mora ali pertinho...

NOVAMENTE ENCORDOADA...

Carlos Drummond de Andrade acaba de publicar a segunda edição dos seus poemas "Viola de Bôlso". O poeta acrescentou adiante do título da obra: "Novamente encordoada".

Comentário, ontem, no Vermelhinho:

— Novamente encordoada... depois do conselho do coronel Baddock...

A CULPA É DO CARVÃO...

Na Cofap, quando se discutia a liberação dos preços dos ingressos de cinema, o sr. Jayme Pinheiro declarou que os exibidores sabotavam os filmes nacionais, pondo um carvão ruim, durante a projeção.

Plínio

Então, os Jotas ficaram sabendo que se a Eliana é canastrona, se os "abacaxis" não têm história, direção nem interpretação, tudo é culpa do carvão... Basta mudar o carvão para o Anselmo Duarte se transformar num William Holden e a Eliana numa Grace Kelly.

O MOTIVO DO ATRAZO

Sábado último, **o sr. Plínio Salgado tinha um comício programado para Volta Redonda, ao qual chegou atrasado. Mas o motivo do atraso era convincente como o próprio "outsider" da sucessão explicou. É que, num comício anterior, em Barra Mansa, um adepto, muito inflamado e involuntàriamente, deu uma "queixada" no candidato, arrancando-lhe tôdos dentes...**

OS NORA NEYS...

Os antigos "vagalumes" dos cinemas cariocas trocaram de nome. Chamam-se hoje "Nora Neys". Nada mais fazem senão ir "de cigarro em cigarro..."

TODO MUNDO GOSTA DE SER ENGANADO

O sucesso comercial de um mágico que abandonou o palco — Fornecedor de mágicos famosos e de "artistas de salão"

FRANK CARLTON

"A maior parte das pessoas por êsse mundo afora, gosta de ser enganada" — vai dizendo o sr. Robert A. Nelson, enquanto se senta no seu pequeno estabelecimento cercado de esqueletos luminosos, horóscopos, baús de fundo falso, gabinete de fantasmas, chaleiras falantes (que dizem a sorte) e fotografias emolduradas e autografadas por todos os principais ilusionistas do século, desde o Grande Houdini, até outros menos notórios, em escala decrescente.

"As pessoas gostam mesmo de ser enganadas" — repete êle. "De modo que eu as engano. Pode-se fazer com que elas acreditem em qualquer coisa que se queira".

Até êste pequeno estabelecimento, localizado em Columbus, Ohio, vêm cartas de mágicos europeus, prestidigitadores hindus e ilusionistas chineses de fama internacional, assim também como dezenas de milhares de pedidos feitos por cidadãos comuns que esperam, através de estudo do "processo Nelson" e com equipamento Nelson, conseguir nas horas vagas, reputação como alma de uma festa ou reunião social.

Fazendo as pessoas verem coisas que não existem, ensinando os profissionais a "lerem" o pensamento dos outros e vendendo mágicas pelo reembôlso postal, o sr. Nelson conseguiu uma confortável fortuna.

Tendo sido êle próprio um mágico, agora é fornecedor de truques e artifícios tanto para amadores como para profissionais. Faz um grande negócio com a impressão de horóscopos. A venda comprovada de tais horóscopos, no ano passado, foi de bem mais de um milhão.

TUDO PARA ILUDIR O PÚBLICO

Êle poderá fornecer um livro sôbre a leitura interpretativa de fôlhas de chá nas xícaras a quem, um dia, pretender abrir uma sala de chá cigana. Por uma pequena importância, como se vê no seu vistoso catálogo de 184 páginas, êle vende também uma brochura informativa sôbre como se transformar um cachorro que ladra num espetáculo privado. Se o cliente tem pretensões a se tornar um mestre de cerimônias em algum "night-club", o sr. Nelson também lhe venderá um livro sôbre o assunto.

Na verdade, está em condições de fornecer qualquer coisa que qualquer pessoa possa usar para embair o público, como divertimento.

Vende também dezenas de milhares de baralhos "especiais" para mágicos. O anúncio sôbre a prateleira dos baralhos, diz: "Sinais secretos indicam os naipes e a seqüência de cada carta e tôdas são marcadas em ambas as extremidades para uma leitura fácil. Não se vendem para jôgo".

Motivos de divertimento os mais variados são encontrados no estabelecimento Nelson. Na parte superior da parede êle exibe o seguinte cartaz:

QUE NÃO HAJA MAL-ENTENDIDOS...

"Fique entendido, claramente, que tôdas as coisas vendidas neste local são fabricadas, por meios naturais e nada têm a ver com poderes sobrenaturais e supernormais; que tôdas as mercadorias classificadas como "coisas que dão sorte" são vendidas apenas como curiosidades, sem implicar em quaisquer poderes mis-

(Continua na 5ª página)

ESCOLA DE ÉDIPO

PALAVRAS CRUZADAS

Problema n.º 5

ODLANID — (Rio)

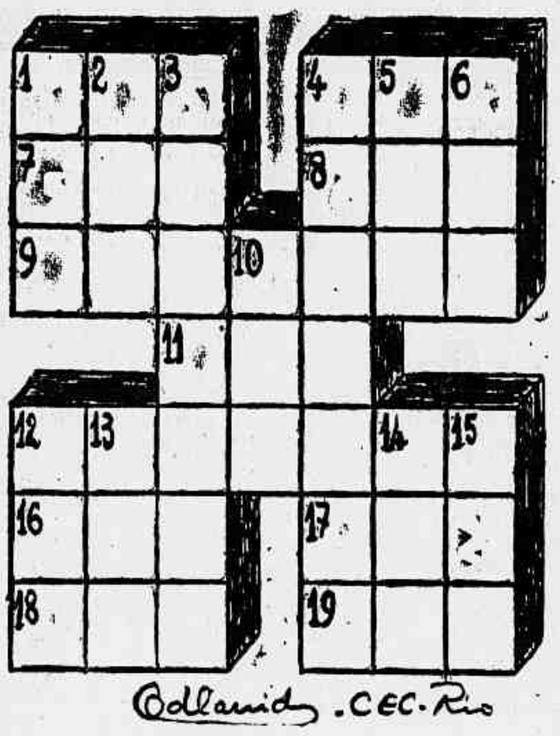

Horizontais: 1 Azedume. 4 Um cento. 7 Planta labiada, espécie de jenipi. 8 Constelação austral. 9 Escravas que acompanhavam a senhora quando saía à rua. 11 Que não tem miolo. 12 Pessoa que canta bem. 16 Nome próprio feminino. 17 Grande porção. 18 Grande quantidade de líquido. 19 Espaço de doze mêses.

Verticais: 1 Têrmo. 2 Nome próprio feminino. 3 Espartano. 4 Rixa. 5 Data. 6 Senão. 10 Cachaça. 12 Antiga medida de peso da Índia. 13 Naquele lugar. 14 Átomo carregado elètricamente. 15 Planta da família das Leguminosas-Papilionáceas.

* * *

DICIONÁRIOS — Nesta secção são adotados os seguintes léxicos: Pequeno Dicionário Brasileiro da Língua Portuguêsa (G. Barroso-H. Lima), Monossiláb icos de Casanovas e Japyassú, Vocabulário Antroponímico de Lidaci e Provérbios de Lamenza.

CORRESPONDÊNCIA — Tôda correspondência para esta secção deve ser dirigida a: DINALDO ALECRIM — "Escola de Édipo" — Redação do "CORREIO DA MANHÃ" — Av. Gomes Freire, 471 — 3.º andar — Rio.

II — CHARADA METAMORFOSEADA

1 — A charada metamorfoseada é constituida de duas chaves.

2 — Como em tôda charada, seus elementos principais (as chaves) são grifados.

3 — A solução de tôda charada metamorfoseada consta de duas palavras, sinônimos de suas chaves, que se diferenciam, apenas, pela troca de uma letra.

4 — No fim de tôda charada metamorfoseada é dado, em algarismos, o número de letras do sinônimo da primeira chave e o número da ordem em que deve ser trocada a letra para encontrar-se a solução da segunda chave.

5 — A beleza da composição de uma charada metamorfoseada reside, principalmente, no texto de sua apresentação que, em prosa ou em verso, deve encerrar um pensamento completo, expresso em forma gramatical perfeita.

EXEMPLOS DE CHARADAS METAMORFOSEADAS:

Quem FALA MUITO dos outros
Tem a CABEÇA vazia,
Pois se tivesse miolo
Dos outros não falaria. 6-(1)
AUDAS — Passos (M.G.)

SOLUÇÃO: Parola/carola.

Olavo Bilac tornou-se célebre como POETA pela PUREZA dos seus versos. 6-(4)

ODLANID — (C.E.C.) Rio

SOLUÇÃO: Cantor/candor.

SOLUÇÕES DO NÚMERO ANTERIOR

PALAVRAS CRUZADAS — Horizontais: Bom. Calim. Só. Eril. Copa. Ateu. Leme. Ri. Lábia. Rir. Verticais: Gole. Bá. Mira. Copel. Mitra. Sol. Lei. Amar. Ébia. Ir.

BILHETES NORTE-AMERICANOS

Newell Rogers

PROGRESSO E MAIS PROGRESSO

NOVA IORQUE — As estatísticas divulgadas, há dias, nos Estados Unidos, revelam que se observa, no país, progresso, progresso e mais progresso. A julgar por uma espécie de revisão publicada por um banco de Nova Iorque, os lucros conseguidos por 734 grandes companhias, no trimestre de abril a junho últimos são 34% mais elevados do que em igual período do ano anterior.

"Os aumentos — diz o "Wall Street Journal" — não são quimeras. São alguma coisa de real e sólido. Eis as porcentagens verificadas nos aumentos de lucros: tecidos, 200%; aço, 87%; estradas de ferro, 76%; metalurgia, 72%; automóveis, 50%; construção, 45%; produtos químicos, 28%; petróleo, 13%; e materiais elétricos, 8%.

Meninos, banhos e polícias

Não faz muito tempo, lembram-se os prezados leitores, dois meninos lançaram-se às águas do pequeno lago existente na Praça Trafalgar. Muito bem! A polícia apareceu e os meninos foram tirados da água e mandados embora. Explicaram que o calor era tamanho que não puderam resistir à tentação de um banhozinho... de roupa e tudo.

Bem! Um dia dêstes, em Nova Iorque, quando a temperatura era de quase 40.º C. à sombra, dois jovens lançaram-se às águas de um lago no Jardim Zoológico de Brooklyn e nadaram algum tempo, com os leões marinhos. Acabaram presos. Que diferença, não?!...

O calor une adversários

Um dia dêstes, quando em Washington a temperatura atingiu 40.º C., o Congresso suspendeu os seus trabalhos por causa do calor e nunca o fez com tão bom humor e com tamanha satisfação.

Os adversários políticos, o democrata Priest, do Tennessee, e o republicano Kearns, de Pensilvania, deram-se as mãos e começaram a cantar em coro "Home on the Range". A sra. Coya Knutson, de Minnesota, entoou a canção "I want a girl just like the girl who married dear old dad", — "Quero uma garota tal qual a garota que se casou com Papai"

O representante Chelf, de Kentucky, começou a se requebrar ao som da música que tirou de uma pequena gaita de boca, enquanto seu colega Irwin Davidson, de Nova Iorque, passou a imitar passarinhos, cantando e... voando...

Na Broadway

Se a nova revista "Pipe Dream", de Rodgers e Hammerstein tiver êxito na Broadway, ela será, por certo, lançada na próxima Primavera, no Drury Lane, de Londres. Isso viria significar que o Drury Lane não vem exibindo nada que não seja de autoria de Rodgers e Hammerstein, nos últimos dez anos. Se não, vejamos: — Primeiro foi "Oklahoma". Depois, vieram "Carousel" e "South Pacific" e, agora, em exibição, "The King and I".

Ligeiro engano!...

James Johnson, de Atlantic City Nova Jersey, era um marinheiro e vivia satisfeito na sua unidade naval. Um dia dêstes, foi desmobilizado e no ato da desmobilização, como acontece sempre, Johnson recebeu o seu cheque. Acontece, porém, que o cheque de Johnson era de 800.100 dólares, isto é, de 64 milhões de cruzeiros. Johnson esperava, apenas, o seu cheque de 100 dólares, isto é, 8 mil cruzeiros e ao receber aquele valioso cheque, quase desmaiou. Depois, disse: "Devolverei o cheque, pois, ao que me parece, houve um ligeiro engano..."

Experiência com a Morte

Os páraquedistas capitão Edward Sperry e, tenente Henry Nielson planejam lançar-se no espaço de uma altura de 27.500 metros, o que representa o dôbro do recorde em poder de ambos.

W. A. Waterton, correspondente de aeronáutica do "Daily Express" escreve o seguinte, sôbre o assunto: "Para se atingir a altura de 27.500 metros, seria necessário empregar um balão ou um foguete. Além disso, o páraquedista teria de usar uma vestimenta pressurizada e um capacete, como o empregado pelos escafandristas".

XADREZ

O PROBLEMA DE HOJE

(De O. Stocchi)

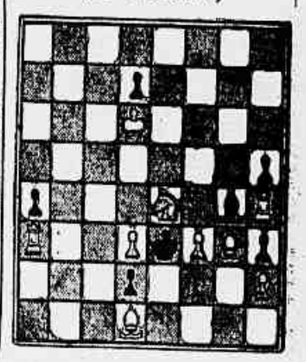

Pretas: 7 peças; Brancas: 9 peças. As brancas jogam e dão mate em dois lances.

A resposta, amanhã.

* * *

A SOLUÇÃO DE ONTEM

1. P7R, 1 ... P8T (= D); 2. P8R (= D); 1 ... R (move) 2. P8R (= D) xeq; 1 ... P8T (= C); 2 R5D.

A IRMÃ DA RAINHA

UM RETRATO ÍNTIMO DA PRINCESA MARGARET

ROMANCE REAL

por Allan Wingate

(V)

Com sua irmã, o Duque de Edinburgh, e Lord Montagu de Beaulieu — no Dorchester

Com o advento da paz na Europa, a filha mais moça do Rei, que partira como uma criança para o exílio, em Wilndsor, retornou a Buckingham como uma jovem mulher de aparência e comportamento que contrastava com seus quinze anos.

Após Windsor, mesmo o velho Palácio pareceu-lhe aconchegante. Nêle ela estabeleceu-se com a intenção de fazer uma nova vida — uma vida sôbre a qual tanto ouvira falar pela bôca dos visitantes de Windsor, mas que desconhecia completamente. O velho casarão não conhecera nada de semelhante desde os dias de Edward, o Príncipe de Gales. Pesado e antipático como o era, pareceu relaxar-se um pouco, como que simpatizando com o ritmo alegre que Margaret pretendia impor. Pela primeira vez em muito tempo os cavernosos corredores estremeceram com risos.

O quarto de Margaret ràpidamente tomou a mesma personalidade da sua ocupante. Havia um estudo por Vandyck, representando três cavalos, numa das paredes. Num ângulo, junto a janela, uma escrivaninha repleta de cartas, fotografias, diários e (não muito conspicuos) alguns livros de estudo. No centro do quarto outra mesa, bem maior, onde se empilhavam as últimas novelas e grande número de revistas inglêsas e americanas. Um estoque de discos que variavam desde o "jazz" até os clássicos, um aparelho de rádio, uma vitrola e uma confortável poltrona completavam êste quarto de moça.

Fase de brincadeiras

Margaret atingira agora o climax de uma fase de brincadeiras, durante a qual tornou-se o terror dos parentes e amigos, bem como o desespêro do pessoal do palácio. Uma das suas especialidades era aproximar-se das portas dos elevadores e ficar a espreita de alguém que se avizinhasse do ascensor, no andar superior ou inferior. Então, no momento crítico, apertava o botão e [illegible] para cima ou para baixo. Um eletricista que a surpreendeu neste mister foi reduzido ao silêncio, mediante um juramento, e, dessa maneira, jamais o Rei descobriu que má sorte o perseguia nos elevadores, a ponto dos mesmos fugirem sempre que estendia a mão para a porta...

Mas certamente deve ter suspeitado que Margaret andava atrás do fenômeno. Já possuia experiência de algumas das suas pilhérias desde os fins de semana em Windsor. Conta-se mesmo que quando o Palácio foi atingido por uma bomba nazista, êle comentara: "Acho que Margaret reapareceu com seus truques..."

Outra brincadeira favorita de Margaret requeria o concurso de seus dotes de imitação, realmente notáveis. Usando o telefone interno do Palácio ela dava instruções ao pessoal de Buckingham com a voz paterna, ou então com a voz da mãe ou de algum alto oficial. Algumas vêzes era bem sucedida e colocava todo o palácio num verdadeiro caos, com a criadagem correndo de um lado para outro dos corredores, tontos com as ordens contraditórias recebidas.

Uma história sôbre Margaret chega mesmo a envolver a clássica travessura com os capacetes dos tradicionais "bobies" londrinos. Houve tempo em que os jovens socialistas consideravam a operação de arrancar o capacete de um policial quase como um estágio essencial no processo de crescimento e desenvolvimento. algo como, por exemplo, a posse da chave de casa. E Margaret, alega-se, superou êste estágio na noite que assinalou a comemoração da vitória na Europa (V. E. night.) Aconteceu, segundo contam, após ela persuadir o pai a dar o seu consentimento para que, em companhia de Elizabeth e de quatro membros do pessoal de Buckingham, pudesse reunir-se a enorme multidão que se agitava em Londres. A comitiva partiu clandestinamente pela entrada da criadagem e imediatamente as princesas perderam contacto com a escolta no seio da massa. Pela primeira e última vez em suas vidas experimentaram as emoções de testemunhar "do lado de fora", incorporando-se a uma dessas manifestaçeõs tipicamente britânicas de lealdade a Coroa.

E capacetes, certamente, foram arrancados aquela noite...

Uma das primeiras incursões de Margaret pelo West End, que aprendera a conhecer tão bem através dos olhos e da narrativa dos outros, particularmente de Philip — o homem cosmopolita, o amigo dos escritores, artistas e astros e estrêlas — resultou de um convite para almoçar num hotel com a Rainha Ena, da Espanha, prima de George V. Quando lhe indagaram se preferia almoçar no apartamento ou no restaurante do hotel, Margaret replicou prontamente: "Oh, almocemos em baixo, por favor! Quero tanto ver gente..."

Logo estaria vendo um punhado de gente e estaria também sendo vista numa sucessão de almoços, jantares, teatros, cinemas e bailes. Seus pais, contudo, ainda vetavam os "night clubs". Sòmente aos dezenove anos teve permissão para freqüentá-los regularmente, acompanhada de grupos de amigos.

A primeira grande oportunidade

Em setembro de 1945 chegou sua primeira grande oportunidade. Elizabeth feriu-se ligeiramente numa queda de cavalo e estava impedida de comparecer, conforme fôra combinado, a solenidade marcada para uma organização juvenil de Aberdeen. Margaret foi escalada para substituí-la. Para pavor dos reais conselheiros ela recusou-se categòricamente a ler o discurso que havia sido cuidadosamente preparado para sua irmã. Ao invés

(Continua na 3ª página)

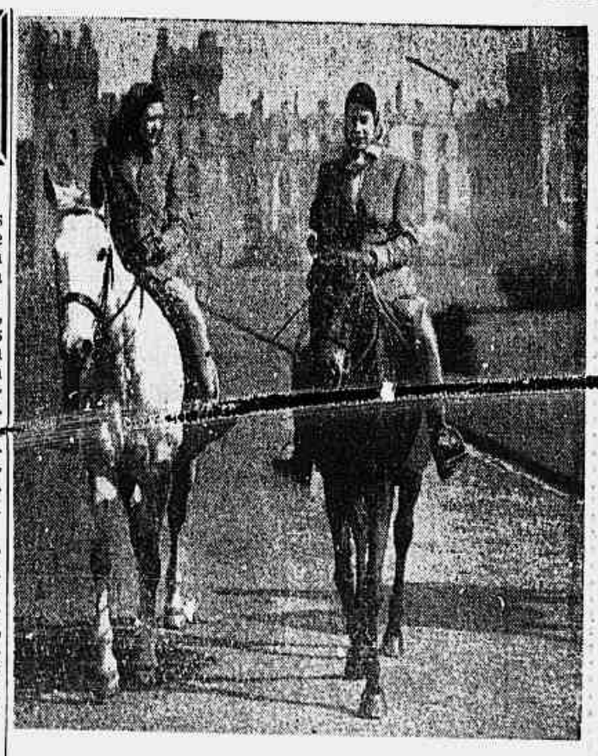

Na equitação ela é insuperável

VIDA COMERCIAL

MOVIMENTO MARÍTIMO

NAVIOS ESPERADOS:

Longo curso - passageiros: 26.8. (N) Rio Jachall; 27.8. (N) Sises. (S) Monte Urbaza; 28.8. (S) Sestriere; 30.8. (S) Ruis; 31.8. (S) Nordstjerman. (S) Eva Perón. (N) Provence; 2.9. (N) Andes. (S) Santa Catarina; 3.9. (S) Aldabi. (N) Chile. (S) Augustus; 4.9. (N) Tjitjalenks. (S) Alcantara. (S) Cap. Blanco.

Longo curso - cargueiros: 25.8. (S) Dalsland. (S) Artilero. (S) Athianai. (N) Skegeland. (N) Tweed. (N) T. Marú; 27.8. (N) Angra. (N) Califórnia; 28.8. (S) P. T. Trader. (S) Dargland; 29.8. (N) Lóide Bolívia; 30.8. (N) Lóide Colômbia. o (N) La Choerm. (N) I. Maru.

Navios com trigo: 25.8. — Lóide Brasil; 26.8. — Punta Delgada — Lóide Equador.

Navios frigoríficos: 27.8. — Athinai.

Navios carvoeiros: 26.8. — Siram; 27.8. — Gerd Torm.

Navios tanques: 26.8. — América; 27.8. — Butam.

Entradas do dia 24.8.1955: Longo curso: 8; Cabotagem: 3; Peq. Cabotagem: 2.

Em aditamento - Entr. 23.8.55: — Longo curso: 2; Cabotagem: 2; Peq. Cabotagem: 1.

NAVIOS ATRACADOS:

Cais da Gamboa: P. Mauá — Santa Tereza — alem., 3 guind. export.: Arm. 1 — Del Sud — amer., 4 guind. imp. exp.: Arm. 2 — Del Norte — amer., 5 guind. expor.; Arm. 3 — Cap. Vilano — alem., 3 guind. import.; Arm. 4 — Lóide de Honduras — nac., 4 guind. import.; Arm. 5/6 — Vingaland — sueco, 3 guind. import.; Arm. 6 — B. D. T. II — arg., import. trigo; Arm. 7 — Montevideo — 2 guind. import.; Arm. 8 — Fiunmark — import. óleo; Pat. 8/9 — St. John — pan., import.; Frigorif. — Rio Mendoza — arg., 2 guind. import.; Pat. 9/10 — Martagan — pan., 2 guind. import.; Arm. 11 — Mormacsman — amer., 3 guind. import.; Arm. 12 — Campeiro — nac., import.; Arm. 13 — Rio-Amazonas — nac., 3 guind. import.; Armaz. 13 — Serafim Donato — nac., 2 guind. import.; Arm. 14 — Aratimbó — nac., 4 guind. import.; Armaz. 15 — Itaquera — nac., 3 gd. import.; Arm. 15 — Itahité — nac., 3 guind. import.; Arm. 15 — Itahité — nac., 3 guind. import.; Arm. 16 — Ibahá — nac., 4 guind. import.; Arm. 17 — Taquy — nac., 4 guind. import.; Arm. 18 — Canavieiras — nac., 2 guind. import.

Cais de São Cristóvão: Arm. 22 — Guarany — nac., 2 guind. import.; Arm. 23 — Guaratan — nac., 2 guind. import.; Arm. 24 — Guarapé — nac., 3 guind. import.; P. Minerio — Flight Vassiliades Raf — grego, 2 g. imp.; P. Carvão: — Ounion Trader — pan., 2 guind. import.; P. Carvão — Dragagem; Arm. 30 — Laguna — nac., 2 gd. import.

Cais do Caju: P. Madeiras — Norma — nac., 1 g. import.; P. Madeiras — Venus — nac., 2 guind. import.; Arm. 31 — Marcpolo — nac., 2 guind. import.; Arm. 32 — Rixales — nac., 1 g. import.; Armaz. 32 — Rixales — nac., 1 g. import.; Arm. 32 — Lily — nac., 3 guind. import.; Arm. 32 — Copacabana — nac., 2 guind. import.; Arm. 33 — Rosamar — nac., 2 guind. import.; Arm. 33 — Criciuma — nac., 2 guind. import.; Armaz. 33 — Sumaré — nac., 2 gd. import.; Arm. 33 — Catarina — nac., 2 guind. import.

Correio da Manhã

Redação, Administração e Oficinas: Avenida Gomes Freire, 471
TELEFONE: 52-2020
Agência Central e Balcão (Publicidade e Assinaturas): Rua da Assembléia, 109 — Telefones: 22-6343, 42-1053 e 42-8323.
SUCURSAL EM SÃO PAULO
Rua 24 de Maio, 276, 12º
Telefone: 33-6991
SUCURSAL EM MINAS
Rua Goiás, 65 — Belo Horizonte
Telefone: 2-0372
PREÇO DE ASSINATURAS
Anual .... Cr$ 150,00
Semestral .... Cr$ 80,00
EXTERIOR
Anual .... Cr$ 500,00
NÚMERO AVULSO
Domingo .... Cr$ 1,50
Do dia .... Cr$ 1,50
SÃO PAULO (CAPITAL) E BELO HORIZONTE
Domingos e dias úteis.... Cr$ 2,00
Cobradores autorizados: — Francisco Vieira de Souza, João Nunes, José Coelho da Silva, José Salvador Gigante, Manoel Morley, Mario Simões Gonçalves, Pedro José de Souza e Sebastião Lincoln.

Falências e Concordatas

CIPREL COM. IND. PROD. PRESIDENTE LTDA. — O Juiz da 6a. Vara Cível, nos autos da falência destituiu o síndico Empresa Wolff de Forn. Norberto F.A.S. e nomeando em substituição, Rádio Globo S.A.

CIA. BRASILEIRA DE FRIGORIFICO S.A. — O Juiz da 6a. Vara Cível, no requerimento de falência, determinou ao requerente, pronunciar-se em 24 horas, a respeito do articulado as fls. 25.

ARSENE, ARSENIAN REPRESENTAÇÕES LTDA. — O Juiz da 6a. Vara Cível, nos autos da falência, determinou a volta dos autos ao ilustre Dr. Curador das Massas, a fim de se manifestar a respeito do mérito, em face mesmo do determinado na decisão de fls. 77, que ordenou o exame de livros de credor e decisão, em seguida, pelo MM. Juiz como entender de direito.

GERMANO GALLER — O Juiz da 14a. Vara Cível, nos autos da concordata, determinou ao concordatário esclarecer.

R. ALCANTARA — O Juiz da 14a. Vara Cível, nos autos desta concordata, designou o dia 19 de outubro às 15 horas, para audiência.

SAMUEL SCHEIM — O Juiz da 16a. Vara Cível, nos autos da concordata, determinou que se cumpra o despacho de fls. 84.

FRANCIS ROGERT LEUBA & CIA. LTDA. — O Juiz da 16a. Vara Cível, nos autos da falência, determinou ao síndico informar com urgência se procedeu a arrecadação.

LATICINIOS SÃO LUIZ LTDA. — O Juiz da 16a. Vara Cível, nos autos da falência, determinou que formem-se os autos de habilitação de crédito, com referência às declarações informadas, autuando-se em apartado a declaração que não está acompanhada do comprovante.

AÇÕES EXECUTIVAS

AUTOR — Michael Stivelman — Réu: Pedro Paulo de Lima e Silva — Cr$ 115.000,00 — 8a. V. Cível.

AUTOR — Joaquim Camanho da Costa — Réu: Silvie Monteiro e Reynaldo Alves Barroso Cr$ 670.000,00 — 1a. V. Cível.

AUTOR — Antônio Felix Chalita — Réu: Lúcio Braz Câmara — Cr$ .... 68.000,00 — 17a. V. Cível.

BÔLSA DE VALORES DO RIO DE JANEIRO

Movimento do leilão de promessa de venda de câmbio n.º 389, de 25-8-1955

ESPÉCIE DE DIVISAS	Categ.	MONTANTE DAS DIVISAS			Ágio	Ágio	TOTAL EM Cr$
		Oferecidas	Licitadas	Sobras	Min.	Max.	
US$ ESPANHA — PRONTO.	1ª	14.000	14.000	—	29,10	30,10	414.400,00
	2ª	85.000	85.000	—	40,20	41,00	3.443.000,00
	3ª	157.000	157.000	—	50,00	51,50	7.996.100,00
	4ª	23.000	23.000	—	87,20	90,30	2.049.600,00
	5ª	6.000	6.000	—	176,00	176,00	1.056.000,00
US$ HUNGRIA — PRONTO.	1ª	18.000	18.000	—	31,00	31,00	558.000,00
	2ª	18.000	18.000	—	30,70	30,80	553.400,00
	3ª	72.000	72.000	—	35,00	36,30	2.574.600,00
	4ª	8.000	8.000	—	48,10	50,00	394.300,00
	5ª	4.000	4.000	—	100,00	100,00	400.000,00
USÇ TCH. ESLOV. - PRONTO	1ª	21.000	21.000	—	29,60	32,20	646.400,00
	2ª	31.000	30.000	1.000	38,10	38,60	1.155.600,00
	3ª	137.000	137.000	—	46,20	48,20	6.456.800,00
	4ª	17.000	17.000	—	65,60	66,00	1.118.400,00
	5ª	4.000	4.000	—	145,00	145,00	580.000,00
US$ TURQUIA — PRONTO.	1ª	15.000	—	15.000	—	—	—
	2ª	90.000	—	90.000	—	—	—
	3ª	30.000	—	30.000	—	—	—
	4ª	12.000	12.000	—	56,50	56,50	878.000,00
	5ª	3.000	1.000	2.000	100,00	100,00	100.000,00
COROA DINAM. — PRONTO	1ª	161.000	161.000	—	7,30	7,60	1.215.200,00
	2ª	182.000	182.000	—	6,01	6,21	1.102.080,00
	3ª	245.000	245.000	—	12,00	12,02	2.944.340,00
	4ª	14.000	14.000	—	14,03	14,03	196.420,00
	5ª	7.000	7.000	—	34,20	34,20	239.400,00

TOTAL GERAL EM CRUZEIROS — 35.872.040,00

RETIFICAÇÃO — No movimento de PVC n. 387, realizado no dia 23 de agôsto corrente, o ágio máximo verificado na 1ª Categoria de US$ (USA) foi de Cr$ 75,80, estando incorreto o que foi publicado.

ARRECADAÇÃO FEDERAL

A Recebedoria do Tesouro do Distrito Federal arrecadou:

	Cr$
De 1 a 24 de agôsto	1.115.295.387,60
Em 25 de agôsto.. ..	97.198.981,20
Total	1.212.494.368,80
Em igual período de 1954..	756.898.302,40
Diferença para mais no mês..	455.596.066,40
Durante o ano:	
De 2 de janeiro a 25 de agôsto	6.898.782.017,40
Em igual período de 1954..	5.418.211.663,40
Diferença para mais neste ano	1.480.570.355,00

BANCO DA CIDADE
do Rio de Janeiro S. A.
(Fundado em 1943)
CRÉDITOS DE IMPORTAÇÃO
R. Alfândega, 45

NA AMAZÔNIA O DIRETOR DO PONTO IV

BELÉM, 25 (M.). O sr. William Warne, diretor do Ponto IV, atualmente inspecionando os serviços do SESP na Amazônia, mostrou-se impressionado com o ritmo de trabalho da região Bragantina, considerando um grande passo para a economia da região a instalação de tanques pré-fabricados, assim como o aproveitamento das riquezas naturais. Acentuou que a direção do Ponto IV tem grande interêsse em colaborar com a SPVEA.

ORTIL — ORGANIZAÇÃO TÉCNICA INDUSTRIAL DE MÁQUINAS S.A.

Assembléia Geral Extraordinária

São convidados os Senhores acionistas desta Sociedade a se reunirem em Assembléia Geral Extraordinária a realizar-se às 15 horas do dia 2 de setembro próximo, na sede social à rua do Resende nº 21-A, nesta cidade, para o fim especial de autorizarem a participação desta em outras sociedades.

Rio de Janeiro, 22 de agosto de 1955 — *"ORTIL" ORGANIZAÇÃO TÉCNICA — INDUSTRIAL DE MÁQUINAS S.A.* — (a) *Max Pomorski* — (*Diretor-Presidente*) (43742)

PRODUÇÃO DE CARVÃO

Nos primeiros trsê meses de 1955, a produção de carvão nacional subiu a 553.855 toneladas, tendo registrado um aumento de 63.671 toneladas sôbre igual período de 1954. Os valores em cruzeiros da produção acima indicada foram de Cr$ 154.384.000,00, em 1955, contra Cr$ 112.820.000,00, em 1954, registrando-se um aumento nas vendas da ordem de Cr$ ...... 41.564.000,00, ou seja, de 36% aproximadamente.

DESEMBARQUE E DISTRIBUIÇÃO DE TRIGO NO RIO GRANDE DO SUL

PORTO ALEGRE, 25 (Asp.). Os moageiros rio-grandenses reuniram-se com armadores argentinos e uruguaios, a fim de estudar solução para o problema dos desembarques de trigo proveniente da Argentina e do Uruguai. Ficou assentada a utilização de todos os recursos do pôrto local e dos "chupadores" dos Moinhos Rio-grandenses. Além dessas medidas, o Sindicato da Indústria do Trigo se responsabilizará pela entrega do trigo desembarcado e destinado a moinhos do interior. A Diretoria do Sindicato se entenderá com as autoridades do pôrto local, a fim de ser dada prioridade aos desembarques de trigo a partir do presente até meados de outubro, visando a que, o trigo chegue em tempo oportuno e não venha perturbar o escoamento da safra nacional.

Por outro lado, comprometeu-se a desembarcar de imediato as instalações dos moinhos rio-grandenses que vierem a ser ocupadas pela descarga ali efetuadas.

ESTABELECIMENTOS BANCÁRIOS

O sr. José Maria Whitaker, ministro da Fazenda, autorizou a instalação das seguintes agências bancárias: do Banco do Rio Grande do Sul, nos bairros de Copacabana e Meier, nesta capital; do Banco Nacional de Minas Gerais, em Recife; Salvador, Vitória e Pôrto Alegre; do Banco Irmãos Guimarães, em Jacarepaguá e Ilha do Governador, no Distrito Federal; do Banco América do Sul em Tupi Paulista, no Estado de São Paulo, e em Apucarana, Nova Esperança, Paranaguá e Maringá, no Estado do Paraná; do Banco Artur Scatena, nos bairros de Mercado, Pinheiros e Cambuí, na cidade de São Paulo e nas cidades de Sorocaba, Indaiatuba e Ribeirão Prêto, no Estado de São Paulo; do Banco Mercantil de São Paulo, nos distritos de S. Efigênia, Barra Funda, Sé, Consolação, Vila Mariana, Tucuruvi e Santo Amaro, na cidade de São Paulo, e nas cidades de São Miguel Paulista e São Bernardo do Campo, no Estado de São Paulo, e do Banco Nacional do Norte, no bairro de Boa Vista, em Recife, Estado de Pernambuco.

O mesmo titular autorizou, ainda, o Banco Agrícola Mercantil a transformar em agência o escritório de Estelo e a abrir um escritório em Vila Tenente Portela, subordinada à agência de Três Passos e outro em Soberi, subordinado à agência de Palmeira das Missões, no Estado do Rio Grande do Sul; o Banco América do Sul a transformar em agência os escritórios em Arapongas, Estado do Paraná, e Adamantina, Estado de São Paulo.

Manteve o titular da pasta da Fazenda, despacho anterior denegando autorização ao Banco Paulista do Comércio para abrir agência em Limeira e Piracicaba, de acôrdo com os pareceres da Superintendência da Moeda e do Crédito.

Finalmente, o mesmo titular aprovou os atos que transformaram a Casa Bancária Sutter e Lessa em sociedade por quotas de responsabilidade limitada, sob a denominação de Casa Bancária da Lavoura do Norte do Paraná, Ltda., com sede em Nova Esperança, no Estado do Paraná, e capital de Cr$ 5.000.000,00, bem assim a admissão de novos sócios, de acôrdo com os pareceres da Superintendência da Moeda e do Crédito, Diretoria das Rendas Internas e Diretoria Geral da Fazenda Nacional.

CONDOMÍNIO DO EDIFÍCIO MUNICIPAL

Edital de convocação

Ficam os Senhores Condôminos do Edifício Municipal convidados a se reunirem, no dia 30/8/55, às 14,00 horas em primeira convocação, no salão do Club Positivista, sito no mesmo edifício, na sala 1.202, do 12.º andar, para em Assembléia Geral Extraordinária discutirem e deliberarem sôbre a seguinte ordem do dia:

a) — Letreiros Luminosos;

b) — Assuntos de Interêsse Geral.

Não se verificando número legal na primeira convocação, a segunda se realizará às 14,15 horas, no mesmo local, sendo a terceira e última convocação marcada, com qualquer número de condôminos presentes, para 14,30 horas.

Rio de Janeiro, 26 de agôsto de 1955.

Loide Aéreo Nacional S. A.
Violeta Lima e Castro
Instituto de Aposentadoria e Pensões dos Bancários.

(41250)

EXPOSIÇÃO INDUSTRIAL

ARACAJU', 24 (M.). A Federação das Indústrias do Estado, em comunicado, anunciou que ainda êste ano realizará a 1a. Exposição das Indústrias de Sergipe, como parte dos festejos do Centenário de Aracajú.

FARMÁCIAS DE PLANTÃO

São as seguintes, as farmácias de plantão, hoje, sexta-feira:

NA CIDADE — CATUMBI — Salete, Catumbi 108. CENTRO — Silva Araujo, 1º de Março 11; São Jorge, Av. Marechal Floriano 89; Potasio, Av. Mem de Sá 230; Torres, Invalidos 46; Maia, Barão São Felix 69. ESTACIO — Olga, Estacio de Sá 90. LAPA — Americana, Av. Mem de Sá 45. MANGUE — Paulo, General Pedra 100; Aguia, Av. Presidente Vargas 3850. RIO COMPRIDO — Farmácia Rio Comprido, Aristides Lobo 238; Medina, Haddock Lobo 123; Principal, Bispo 50. SAUDE — Santa Maria, Livramento 100.

NA ZONA NORTE — ANDARAÍ — Brasiliense, Leopoldo 89-B. BANGU — Toronto, Toronto 365-A; São Sebastião, Av. Conego Vasconcelos 45. BONSUCESSO — Lima, Bonsucesso 233-A; Caldas, Pr. Nações 94; Higienópolis, Tenente Abreu Cunha 14; Almeida, Tangará 5-A. BRAZ DE PINA — Dias, Av. Antenor Navarro 530-B; Carmo, Estr. Braz de Pina 890-B; Edilberto, Itabira 89. CABUÇU — Eden, Dona Francisca 40-A. CACHAMBI — Ferreira, Miguel Cervantes 81-A; Cachambi, Cachambi 254. CAMPO GRANDE — Amauri, Coronel Agostinho 45. CASCADURA — Mercurio, Av. Ernani Cardoso 85; Presidente, Av. Suburbana 7351-B; Para Todos, Av. Suburbana 5825; Magalhães, Av. Suburbana 9441; Marialva, Goiás 614; Rio, Sidônio Pais 64; Nascimento, Carolina Machado 1566; Osvaldo Cruz, Carolina Machado 947. CORDOVIL — Lis, Major Conrado 384. DEL CASTILHO — N. S. das Vitórias, Av. Automóvel Club 2297; Marlene, Av. Automóvel Club, bloco B-1. ENGENHO DE DENTRO — Predileta, Pernambuco 568-A; Monsenhor Horta, Dr. Padilha 485-E. ENGENHO NOVO — Bom Retiro, Barão Bom Retiro 484. ENGENHO VELHO — Barcelos, Mariz e Barros 470. GRAJAÚ — Itabaiana, Itabaiana 3-A. ILHA DO GOVERNADOR — Novo Mundo, Av. Paranapuã 162. INHAUMA — Farmácia Inhauma, Alvaro Miranda 451; Venancio, Av. João Ribeiro 61; Almerinda, Av. João Ribeiro 197; Principal, D. Emilia 200-A. IRAJÁ — Helian, Estr. Coronel Vieira 898. JACARÉ — Santa Maria, Viuva Claudio 460. JACAREPAGUÁ — Farmácia Jacarepaguá, Candido Benicio 4151; Menezes, Candido Benicio 870-A; Malta, Maranguá 4-A. LUCAS — Santa Rita, Av. Bandeiras 3651. MADUREIRA — N. S. Aparecida, Estr. Portela 106-B; Rubi, Maria José 153-B; São Sebastião, Estr. Marechal Rangel 178. MARECHAL HERMES — São Jorge, Americo Rocha 616; Borges, Sirici 82-B. MEYER — Santa Margarida, Dias da Cruz 59-A; Régis, Av. Amaro Cavalcanti 2638-A. OSVALDO CRUZ — São Jorge, Estr. Fontinha 41-A. PEDREGULHO — Indio, Ana Nery 780. PEDRO ERNESTO — Cooperativa, André Azevedo 81; Brasil, Uranos 1037; Santo, Dr. Alfredo Barcelos 755. PENHA — Américo, Montevidéu 824-A. PENHA CIRCULAR — Bastos, Lobo Junior 1978; Rio-Minas, Dionisio 221; Santo Expedito, Lobo Junior 2130. PIEDADE — São Cristóvão, Bernardino Campos 128; Zuleida, Padre Nobrega 400; Piedade, Assis Carneiro 65. QUINTINO — Santa Maria, Pr. Quintino Bocaiuva 16. RAMOS — Farmácia Ramos, Leopoldina Rego 28. REALENGO — Mineiro, Av. Santa Cruz 404; N. S. das Dôres, Av. Santa Cruz 5079 (loja 1). RICARDO ALBUQUERQUE — Melo, Est. Nazaré 390. ROCHA MIRANDA — São José, Estr. Barro Vermelho 1238. SANTA CRUZ — Barroso, Alvaro Alberto 439; Sepetiba, Praia Sepetiba 650-A. SÃO CRISTÓVÃO — Farmácia São Cristóvão 566; Universitária, Bela 78; Iris, São Januário 93; Nova Era, General José Cristino 18-B. SÃO FRANCISCO XAVIER — Pinto, 24 de Maio 423. TIJUCA — Farmácia Tijuca, Uruguai 317-A; Lima, Conde Bonfim 740-A; Ramos, Conde Bonfim 155-B; Uruguai, Barão Mesquita 590; Linhares, Barão de Mesquita 1039; Bom Pastor, Desembargador Isidro 21. TODOS OS SANTOS — São Pedro, José Bonifácio 592. VICENTE DE CARVALHO — Santa Rita, Est. Vicente Carvalho 709. VILA ISABEL — Rio de Janeiro, Av. 28 de Setembro 236; Sete, Pr. Barão de Drumond 29; Avenida, Av. 28 Setembro 21-A.

NA ZONA SUL — BOTAFOGO — Canadá, Marquês Abrantes 110; Moura, Voluntários da Pátria 224; Mourisco, Passagem 149-A; Santo Inácio, São Clemente 21; São Luiz, Real Grandeza 313 e 196-A. CATETE — Bento Lisboa 92; Santa Terezinha, Catete 280; Cruz Azul, Catete 197. COPACABANA — Oasis, Ministro Viveiros de Castro 72-B; Santa Helena, Barata Ribeiro 216; Silva Lima, Miguel Lemos 25-B; Santa Marta, Av. Copacabana 245-C; Aster, Av. Almirante Gonçalves 15-A; Tabajara, Siqueira Campos, 115. GAVEA — Jardim Botanico, Jardim Botanico 12; União, Pr. Santos Dumont 142. IPANEMA — Pitaluga, Visconde Pirajá 338; N. S. da Paz, Maria Quitéria 65. LARANJEIRAS — Luso-Brasileira, Laranjeiras 384. LEBLON — Lagoa, Av. Bartolomeu Mitre 642; Vitória Régia, Av. Ataulfo Paiva 722-A.

DIFÍCIL O CONTRÔLE DA PRODUÇÃO AGRÍCOLA

NOVA YORK, agôsto (ANSINB). Num exame esôbre os preços de alguns produtos agrícolas, "The Wall Street Journal" afirma ser difícil controlar a produção agrícola. Refere-se, o jornal, ao fato de que os controladores federais operam diminuindo a superfície cultivada. De um máximo de 28 milhões de acres em 1951, a sueprfície dedicada ao cultivo de algodão foi reduzida para 17 milhões êste ano. Entretanto, os dados relativos à safra de 1955, indicam que a mesma seria de 12,7 milhões de fardos, o que é pouco menos que a média de 12,9 milhões de fardos das safras de 1944-53, com as quais foi constituída a atual reserva governamental. A medida que os controladores oficiais diminuem a superfície cultivada — acrescenta o referido jornal — os melhores métodos de produção determinam um aumento do rendimento por acre. O rendimento médio do período pré-bélico de 1933-39 foi de apenas 224 libras por acre. No período 1944-52, a média elevou-se para 279 libras, e, no ano atual, indica-se um recorde de 367 libras.

VALERIA S/A. APLICAÇÕES EM VALORES BRASILEIROS

ASSEMBLÉIA GERAL EXTRAORDINÁRIA

2a. CONVOCAÇÃO

Ficam convocados os senhores acionistas a se reunirem, em segunda convocação, em assembléia geral extraordinária, no dia 30 de agosto de 1955, às 10 horas, na sede social, à Av. Rio Branco, 99 — 18º andar, nesta capital, a fim de deliberarem sôbre uma proposta da Diretoria, com parecer favorável do Conselho Fiscal, para aumento do capital social, mudança da denominação da companhia e reforma dos estatutos.

Rio de Janeiro, 23 de agosto de 1955
(a) *Gerald Robin Hough — Diretor*
(41244)

PRODUÇÃO DE ARSÊNIO

A produção brasileira de arsênio em 1954 triplicou em relação a 1953, subindo de 474 toneladas nêste ano para 1.157 toneladas naquele. O valor também sofreu êste fenômeno, passando de Cr$ 2.377.000,00, em 1953, para Cr$ 6.299.000,00, em 1954.

RESENHA

ASSUNTOS DE HOJE: A Farsep e a questão cambial ★ Obstáculo ao comércio de cimento ★ Transportes ferroviários e escoamento de gêneros. ★ Distribuição de trigo aos moinhos gaúchos. ★ Beneficiamento de algodão em caroço. ★ O Brasil na Feira Internacional de Messina. ★ Doação do comércio norte-americano à Fed. das Ind. do D. Federal.

NACIONAL

— Anuncia-se que a Federação das Associações Rurais de São Paulo está convocando as entidades filiadas do interior do Estado para uma concentração destinada ao exame da questão cambial. Interessa-se a entidade pela extinção do confisco cambial, o que já foi objeto de gestões junto ao atual ministro da Fazenda.

— No comércio importador do Pará reina apreensão em face da elevação para a 5ª categoria do ágio de 3ª categoria. A medida implicaria em sério obstáculo para a comercialização do cimento estrangeiro no país.

— A Cia. Mogiana está promovendo entendimentos com a Sorocabana, no sentido da obtenção, por empréstimo de 3 locomotivas diesel. A propósito declarou o presidente da ferrovia estarem em curso entendimentos com o Banco de Desenvolvimento Econômico para financiamento da importação do exterior de 25 locomotivas dotadas de requisitos modernos.

— No decorrer de uma reunião na Bôlsa de Cereais de São Paulo, revelou o sr. Humberto Camargo, presidente da Cia. E. F. Paulista, que esta emprêsa está perfeitamente em dia no que respeita ao transporte de gêneros alimentícios para os centros consumidores. No entanto, não dispõe ainda a Mogiana de número para vagões suficientes para maior volume de mercadorias.

— O Sindicato da Indústria de Trigo do Rio Grande do Sul, assumiu o compromisso de responsabilizar-se pela entrega aos moinhos do interior gaúcho do trigo de procedência argentina e uruguaia desembarcado em Pôrto Alegre, bem como a fornecer sacaria para o descarregamento dos navios.

— O movimento de entrada de algodão em caroço, da safra de 1954/55, nas máquinas de beneficiamento em todo o Estado de São Paulo, no primeiro semestre do ano, foi de 533.393 fardos, contra 511.868 no ano anterior, em igual período. Assim sendo 21.425 novos fardos foram utilizados neste período pela indústria paulista.

INTERNACIONAL

— O Escritório de Propaganda e Expansão Comercial do Brasil na Itália inaugurou, na Feira Internacional de Messina, a Secção de Informações Comerciais Brasileiras. No mostruário figuram os principais produtos brasileiros de importação.

— O Departamento de Comércio dos Estados Unidos fêz importante doação ao Departamento de Produtividade da Federação das Indústrias do Distrito Federal: 21 filmes sôbre técnicas e processos de trabalho, procurando mostrar as vantagens oriundas do emprêgo dos métodos modernos de racionalização do trabalho, abrangendo o setor vital da produtividade.

— Segundo a U. P., foi revelado em Washington por funcionários do govêrno serem boas as perspectivas de ampliação do intercâmbio comercial com a Rússia.

CONVOCAÇÃO DA ASSEMBLÉIA GERAL ORDINÁRIA DO CENTRO BRASILEIRO DE PESQUISAS FÍSICAS

O Presidente do Centro Brasileiro de Pesquisas Físicas convoca seus Membros Fundadores e Efetivos, nos têrmos do Artigo 18.º dos Estatutos, para se reunirem em Assembléia Geral Ordinária, em primeira convocação, às 20 horas e 30 minutos do dia 30 de agôsto, na sede do Centro Brasileiro de Pesquisas Físicas, à Avenida Wenceslau Braz n. 71, e, em segunda e última convocação, no dia 31 de agôsto, no mesmo local e hora, a fim de:

a) Deliberar sôbre o balanço patrimonial e balanço econômico-financeiro relativo ao exercício findo;

b) Deliberar sôbre o relatório das atividades do Centro Brasileiro de Pesquisas Físicas referente ao ano acadêmico findo;

c) Eleger um têrço do Conselho Deliberativo.

Rio de Janeiro, 25 de agôsto de 1955.

General Edmundo de Macedo Soares e Silva
Presidente

(28309)

HOTEL ATALAIA S. A.

Ata da Sexta Assembléia Geral Ordinária realizada em 4 de Agôsto de 1955

Às dezessete horas do dia quatro de Agôsto de 1955, na sede da sociedade, à Praia de Botafogo 464, reuniram-se em sexta Assembléia Geral Ordinária os acionistas do "Hotel Atalaia S. A." Verificando o Diretor-Gerente, pela conferência do Livro de Presença, o comparecimento de mais de dois têrços dos acionistas, todos com direito a voto, declarou instalada a Assembléia Geral convocada por Avisos publicados no Diário Oficial (Seção I) dos dias 22, 25 e 28 de Julho de 1955 e no Jornal do Comércio dos dias 22, 24 e 26 de Julho de 1955. Convidados os presentes a indicarem um acionista para presidir à reunião, foi aclamado o nome do dr. Luiz Carlos de Brito e Cunha, o qual, depois de agradecer a indicação, assumiu a presidência da Assembléia, convidando para secretário, o acionista dr. Aloisio Courrége Lage. Instalada a mesa da Assembléia, procedeu o secretário à leitura do aviso da Convocação já mencionado bem como do Relatório da Diretoria, Balanço e Conta de Lucros e Perdas encerrados em 31 de Dezembro de 1951 e ainda do Parecer do Conselho Fiscal, documentos êsses, todos aliás, já do conhecimento dos acionistas nos têrmos da Lei, porque, à sua disposição conforme Aviso do Artigo 99 da Lei de Sociedade por Ações, publicado no Diário Oficial (Secão I) dias 17, 18 e 20 de Junho de 1956 e no Jornal do Comércio dos dias 17, 19 e 20 de Junho de 1955, tendo sido publicado, na íntegra, no Diário Oficial de 14 de Julho de 1955 pg. 13625 e no Jornal do Comércio de 2 de Julho de 1955. Depois da leitura das publicações, posta em discussão a matéria constante da ordem do dia, pediu a palavra o acionista sr. Ruy Achilles de Faria Mello, o qual propôs à Assembléia, a aprovação do Relatório da Diretoria, Balanço, Contas de Lucros e Perdas e Parecer do Conselho Fiscal do Exercício de 1954. Posta a discussão a matéria e a proposta do acionista, foram ambas aprovadas pela unânimidade dos presentes, tendo-se abstido de votar, o Diretor-Gerente, membros do Conselho Consultivo e do Conselho Fiscal. Passou-se, em seguida à eleição de um acionista para o cargo de Diretor-Gerente e a dos Membros do Conselho Consultivo e do Conselho Fiscal e seus suplentes para o Exercício do mandato que terminará por ocasião da Assembléia Geral Ordinária de 1956. Observadas as formalidades legais, verificou-se que haviam sido reeleitos: para o cargo de Diretor-Gerente, o sr. Alberto Lage, brasileiro, casado, comerciante, residente à rua Nascimento Silva 518, nesta Cidade, para membros do Conselho Consultivo, D. Maria da Gloria Portella Greve, brasileira, viúva, proprietaria, residente a rua Senador Euzebio n. 14, apartamento 16, nesta Cidade; Dr. Leopoldo Franca, brasileiro, casado, engenheiro, residente à Av. N. S. de Copacabana n. 945, apto. 1001, também nesta Cidade, para membros do Conselho Fiscal efetivos: o dr. Oswaldo Duarte Rêgo Monteiro, brasileiro, casado, advogado, residente à rua Miguel Pereira 25; Dr. Armando Redig de Campos, brasileiro, casado, advogado, residente à rua J. J. Seabra n. 19; Sr. Odilon de Andrade Gama, brasileiro, casado, contador, residente à rua Marquês de Abrantes n. 77, apto. 42, todos nesta Cidade; para suplentes os senhores dr. Luiz Carlos de Brito e Cunha, brasileiro, casado, advogado, com escritório à Av. Almte. Barroso 91, 6.º andar, sala 610, nesta Cidade; Sr. Carlos Andrade Gama, brasileiro, casado, farmacêutico, residente à rua das Laranjeiras n. 136, apto. 48 e o sr. Ruy Aquiles de Faria Melo, brasileiro, casado, funcionário público, residente à rua Leopoldo Miguez n. 161, todos também nesta Cidade, os quais, todos presentes, foram empossados nos cargos respectivos. Deliberou mais a Assembléia, por proposta do sr. Odilon de Andrade Gama, que continuassem a ser pagos ao Diretor Gerente e Membros do Conselho Consultivo, os mesmos honorários de Cr$ 8.000,00 mensais e a gratificação mensal de Cr$ 15.000,00, e aos membros do Conselho Fiscal a remuneração de Cr$ 100,00 mensais. Terminados os trabalhos, franqueou o senhor Presidente a palavra aos acionistas que quizessem tratar de assuntos gerais do interêsse da Sociedade, mas como ninguém pedisse a palavra deu por encerrada a Assembléia, pedindo aos senhores Acionistas que aguardassem a lavratura respectiva da ata no livro próprio, a fim de assiná-la, ficando suspensa a sessão. Reaberta em seguida a sessão foi a presente ata lida pelo senhor Secretário e submetida pelo senhor Presidente, a discussão e votação, foi unânimemente aprovada e vai por mim. Dr. Aluizio Courrége Lage, secretário e pelos acionistas presentes assinadas. Luiz Carlos de Brito Cunha, Armando Redig de Campos, Alberto Lage, Maria da Gloria Portella Greve, Leopoldo Franca, Odilon de Andrade Gama, Alberto Courrége Lage, Carlos Andrade Gama, Oswaldo Rego Monteiro, Ruy Achilles de Faria Mello.

(29426)

AVISO À PRAÇA

As "Sociedades Farmacêutica Rio Branco Ltda. e Sonal" sediadas à Rua São José Nº 112, comunicam aos seus clientes, amigos e ao público em geral que, em virtude do incêndio ocorrido no segundo pavimento do prédio onde funcionam que deu causa a interdição temporária de sua loja, estão por alguns dias com suas atividades comerciais suspensas.

Cientificam, ainda, que durante êste curto período de anormalidade estão à disposição dos interessados à Av. Almirante Barroso Nº 97 — 9º andar sala 906 — Tel. 42-1853. (28304)

AVISO À PRAÇA

A "Sociedade Farmacêutica Rio Branco Ltda. e "Sonal", sediadas à Rua São José, 112, comunicam aos seus clientes, amigos e ao público em geral, que em virtude do incêndio ocorrido no segundo pavimento do prédio onde funcionam, dando causa a interdição temporária de sua loja, está por alguns dias com suas atividades comerciais suspensas.

Cientificam, ainda, que durante este curto período de anormalidade estão a disposição dos interessados à Av. Almirante Barroso, 97 — 9.º andar — Sala 906 — Tel. 42-1853.

(38787)

MERCADO DE CAFÉ EM NOVA YORK

NOVA YORK, 25. A tendência do mercado do café a têrmo estêve mais fraca, devido a realizações de lucros. As vendas estiveram igualmente influenciadas por avisos privados, segundo os quais seria quase certo haver uma revisão do regime de câmbio antes do fim do mês. A impressão é de que o câmbio proveniente da exportação do café será transferido da segunda para a terceira categoria, o que acarretaria a baixa do preço de exportação do café, de 54 para 46 centavos por libra, para o "Santos" tipo quatro. O mercado do disponível estêve calmo. As ofertas estiveram restritas, e os torradores se mostraram reservados. No fechamento, o contrato "S" vendeu 236 lotes, com o preço inalterado ou em baixa de 37 pontos; o contrato "M" vendeu 41 lotes, em alta de 660 pontos e baixa de 30, e o contrato "B" 55 lotes, com baixa de 20 a 5 pontos. Os cafés colombianos assinalaram vendas do disponível, de 64 3|4 a 69 centavos. (F. P.)

Café para exportação

VENDAS

Nos dias 13 e 16 do corrente, foram vendidas para exportação .. 6.062 sacas na praça de Santos, 17.195 na do Rio e 365 na de Vitória.

As vendas em Santos renderam em divisas: 329.670,00 dólares americanos; 9.240,00 dólares convênio sôbre a Alemanha: 30.430,00 sôbre a Argentina; 19.188,28 sôbre a Austria; 10.606,50 sôbre a Itália; 2.484,000,00 francos franceses e .. 3.302-19-10 libras esterlinas.

O café negociado no Rio proporcionou: 235.962,95 dólares americanos; 42-555,00 dólares convênio sôbre a Alemanha: 472.875,45 sôbre a Argentina; 82.746,00 sôbre o Chile; 13.732,20 sôbre a Grécia; 4.279,50 sôbre a Itália; 29.250,00 coroas dinamarquezes; 641.250,00 francos belgas; 7.425.000,00 francos franceses; 12.118-17-00 libras esterlinas e 21.000-00-00 libras islandesas.

As vendas em Vitória produziu, em cambiais: 3.780,00 dólares convênio sôbre a Argentina e 12.450,00 sôbre a Itália.

MOVIMENTO NOS PORTOS

A 16 do corrente, foram negociadas com o exterior 14.718 sacas de café, sendo 5.791 em Santos, 8.647 no Rio, 155 em Vitória e 125 em Recife. Na mesma data, foram despachadas para exportação 42.235 sacas, sendo 27.825 em Santos, .. 11.896 no Rio, 2.000 em Angra, 125 em Salvador e 389 em Recife. Ainda no mesmo dia, os embarques para o exterior atingiram 47.739 sacas, sendo 36.663 em Santos, .. 10.951 no Rio e 125 em Salvador. Até a data em referência, foram embarcadas 1.550.706 sacas sendo 1.492.408 para o exterior, e vendidas êste mês 1.985.416 sacas, restando um saldo a embarcar de 2.013.717 sacas (incluindo o remanescente da safra anterior).

1.000 sacas foram transferidas do Rio para Angra.

QUEREM IMPORTAR DO BRASIL

ROMA, agôsto (AN — SINB) — As seguintes firmas italianos e mediterrâneas querem importar do Brasil os produtos abaixo relacionados:

LA PENTEADA — Giovanni Olivieri — Via República, 27 — BIELLA (Vercelli).

CÊRA DE ABELHA — D. E. I. S. A. — Via Saliceto, 18 — BOLOGNA.

GORDURAS — Pietro Negroni Salumificio — Via Agostino Aglio, 4 — CREMONA.

CANETAS TINTEIRO — Md. Rahif Masri — Negociant — Commissionnaire — Répresentation — TRIPOLI — Libano.

CAFE' — Sisag & Jirayr Simpadyan — P. O. B. 605 — ISTAMBUL — Turquia.

FOMENTO AGRÍCOLA

SÃO PAULO, 25 (Asp). O governador Porfirio da Paz asinou decreto, dispondo sôbre a criação do fundo de fomento agrícola, que tem por objetivo unificar as atividades da Secretaria da Agricultura visando métodos racionais de produção.

GIP
TENHA SEMPRE EM VISTA
a
"GARANTIA INDUSTRIAL PAULISTA"
COMPANHIA DE SEGUROS FUNDADA EM 1924
Capital Cr$ 10.000.000,00 Reservas Cr$ 22.555.096,60
ACIDENTES DO TRABALHO — ACIDENTES PESSOAIS — INCÊNDIO — LUCROS CESSANTES — TRANSPORTES
RIO DE JANEIRO
TEL.: 22-1033 TEL.: 42-7777
RUA DO CARMO, 9 — 6.º AND.
(33337)

COMUNICAÇÃO À PRAÇA

ACIFA, ALMEIDA, COMÉRCIO IMPORTADORA DE FERRO E AÇO, LTDA.

Os mesmos elementos componentes da sociedade Almeida, Comércio e Indústria de Ferro, Ltda. estabelecida nesta praça, à Rua dos Arcos ns. 28 e 42, comunicam aos seus amigos e clientes que, exclusivamente com a finalidade de ampliar o seu movimento comercial especializado, de importação e distribuição de FERRO, AÇO, TUBOS E METAIS EM GERAL, independentemente das suas primitivas linhas de indústria e comércio, as quais permanecem a seu cargo e sob a sua antiga firma, que não sofreu nenhuma modificação, quer na sua organização social, quer nos seus conhecidos ramos de negócio, que permanecem exatamente como estavam, lançaram, com estabelecimento à parte, com vida completamente autônoma, embora, para facilidade de administração conjugada, com sede e depósito dos mesmos edifícios de sua propriedade, às Ruas dos Arcos, 28 e 42, e General Bruce, 102, outra casa comercial, pertencente à sociedade que organizaram, para início dessas atividade, por contrato de 22 de abril de 1955, registrado na Divisão de Registro do Comércio, em 6 de maio p. p., soo o n. 90.854, com a denominação de ACIFA, ALMEIDA, COMÉRCIO IMPORTADORA DE FERRO E AÇO, LTDA.

Outrossim, oferecem os seus novos préstimos e aguardam, nas suas firmas, as prezadas ordens da sua distinta clientela e honrosas relações de amizade social e individual.

Rio de Janeiro, 23 de agôsto de 1955. — ALMEIDA, COMÉRCIO E INDÚSTRIA DE FERRO, LIMITADA, e ACIFA, ALMEIDA, COMÉRCIO IMPORTADORA DE FERRO E AÇO, LIMITADA.

JOSE' RIBEIRO DE PAIVA

(27589)

VIDA COMERCIAL

CÂMBIO

Ontem, êsse mercado funcionou calmo, tendo o Banco do Brasil oficializado as seguintes taxas:

	Vend.	Comp.
Libra	52,6960	51,4080
Dólar	18,82	18,36
Franco suíço	4,4269	4,2834
Franco belga	5,5887	5,3802
Peso uruguaio	5,5598	5,3528
Peso argentino	1,3520	1,3161
Franco francês	0,0538	0,0525
Escudo	0,6607	0,6328
Peso boliviano	0,3137	—
Florim	4,9754	4,8538
Coroa sueca	3,6402	3,5513
Coroa dinamarquesa	2,7499	2,6340
Coroa tcheco-eslovaca	2,6139	2,55
Marco	4,5068	4,3067

OURO FINO

O Banco do Brasil afixou para compra do ouro fino, 1.000/1.000, o preço de Cr$ 20,8176, por grama.

BONIFICAÇÕES

Tabela de Bonificações afixada pelo Banco do Brasil, de acôrdo com a Instrução n. 114, da SUMOC:

	2ª Cat	3ª Cat.	4ª Cat
US$	18,70	24,70	31,70
Libra, £	52,360	69,160	88,760
US$ Convênio	17,19	22,95	29,67
Suiça	4,3608	5,760	1,3924
França	0,0491	0,0655	0.0847
Belgica	0,3406	0,4548	0,5830
Dinamarca	2,4661	3,2934	4,2585
Suecia	3,3243	4,4390	5,7399
£, Islandia	48.132	64,286	83,076

CAMBIO LIVRE
(Dia 25-8-955)

Cotações do dólar:
Na abertura: Compra Cr$ 71.30 a 71.50. Venda Cr$ 73.30 a 73.50.
No fechamento: Compra Cr$ 70.80 a 71.00. Venda Cr$ 72.80 a 73.00.
Cotações da libra:
Na abertura: Compra Cr$ 197.00. Venda Cr$ 202.00.
No fechamento: Compra Cr$ 195.00. Venda Cr$ 201.00.
MERCADO — Na abertura, calmo; no fechamento, firme.

CÂMBIOS ESTRANGEIROS

NOVA YORK, 25.
Abertura:
Nova York sôbre:
Londres, por £ 2.7862 comp. e 2.7875 vend.
Montreal, tel. por $ 1.0139 comp. e 1.0145 vend.
Rio de Janeiro, por Cr$ 1.35 comp. e 1.38 vend.
Buenos Aires, tel. por P. 7.12 comp. e 7.22 vend.
Montevidéu, tel. por P. 30.12 comp. e 30.37 vend.
Paris, tel. por F. 0.2850 comp. e 0.2862 vend.
Berna, tel. por F. 23.33 comp. e 23.34 vend.
Estocolmo, telegr., por Kr. 19.32 comp. e 19.34 vend.
Madrid, oficial, por P. 2.36.
Bélgica, tel. por F. 1.9875 comp. e 1.9900 vend.
Amsterdam, telegr., por F. 26.11 comp. e 26.13 vend.
Lisboa, tel. por Escudo 3.49 comp. e 3.50 vend.

NOVA YORK, 25.
Fechamento:
Nova York, sôbre:
Londres, telegráfica, por £ 2.7862 comp. e 2.7875 vend.
Montreal, tel. por $ 1.0139 comp. e 1.0145 vend.
Rio de Janeiro, por Cr$ 1.36 comp. e 1.40 vend.
Montevidéu, tel por P. 30.00 comp. e 30.25 vend.
Buenos Aires, tel. por P. 7.12 comp. e 7.22 vend.
Paris, tel. por F. 0.2850 comp. e 0.2862 vend.
Berna, tel. por F. 23.33 comp. e 23.34 vend.
Estocolmo, telegr., por Kr. 19.32 comp. e 19.34 vend.
Madrid, tel. por P. 2.36.
Belgica, tel. por F. 1.9875 comp. e 1.99 vend.
Lisboa, telegráfica por Escudo 3.49 comp. e 2.50 vend.
Amsterdam, telegr., por F. 26.11 comp. e 26.13 vend.

LONDRES, 25.
Abertura:
Londres, à vista, por £ sôbre:
Nova York, à vista, por £ 2.7868 comp. e 2.7875 vend.
Rio de Janeiro, livre, por Cr$ 195.00 comp. e 205.00 vend.
Buenos Aires, por P. 38.75 comp. e 38.00 vend.
Montevidéu, por P. 9.04 comp. e 9.09 vend.
Canadá, por $ 2.7475 comp. e 2.7481 vend.
Berna, por F. 12.1537 comp. e 12.1562 vend.
Amsterdam, telegr., por F. 10.3960 comp. e 10.60 vend.
Paris, tel., por F. 972.37 comp. e 973.12 vend.
Genova, por L. 1.730 comp. e 1.740 vend.
Bruxelas, por F. 138.9750 comp. e 139.0255 vend.
Estocolmo, por Kr. 143825 comp. e 14.3850 vend.
Madrid, por P. 30.66 comp. e 31.66 vend.
Lisboa, por Escudo 80.05 comp. e 80.15 vend.
Praga, por Kr. 20.00 comp. e 20.25 vend.
Berlim (marco bloqueado), por M. 11.6050 comp. e 11.6975 vend.
Copenhague, por Kr. 19.3387 comp. e 19.3412 vend.
Oslo, por £ Kr. 19.9925 comp. e 19.9975 vend.

LONDRES, 25.
Fechamento:
Londres, à vista, por £ sôbre:
Nova York, à vista, por £ 2.7862 comp. e 2.7868 vend.
Rio de Janeiro, livre, por Cr$ 195.00 comp. e 205.00 vend.
Buenos Aires, por P. 38.75 comp. e 39.00 vend.
Montevidéu, por P. 9.04 comp. e 9.09 vend.
Canadá, por $ 2.7462 comp. e 2.7475 vend.
Berna, por F. 12.1537 comp. e 12.1562 vend.
Amsterdam, telegr., por F. 10.5875 comp. e 10.59 vend.
Paris, tel, por F. 972.87 comp. e 973.12 vend.
Genova, por L. 1.737 comp. e 1.738 vend.
Bruxelas, por F. 138.9750 comp. e 139.0250 vend.
Estocolmo, por Kr. 14.3787 comp. e 14.3812 vend.
Copenhague, por Kr. 14.3787 comp. e 14.3812 vend.
Oslo, por £ Kr. 19.34 comp. e 19.3450 vend.
Berlim (marco bloqueado), por M. 11.6912 comp. e 11.6937 vend.
Portugal, por Escudo 79.90 comp. e 80.00 vend.
Madrid, por P. 30.66 comp. e 31.66 vend.

MONTEVIDEU, 25.
Feriado.

BUENOS AIRES, 25.
Fechamento:
Sôbre Londres, à vista, por £:
Taxa de compra (P) — [illegible]
Taxa de venda (P) — [illegible]
Sôbre Nova York, à vista, por 100 dólares:
Taxa de compra (P) — 1.39475.
Taxa de venda (P) — 1.39500.

Stock Exchange de Londres

LONDRES, 25.
Plano B:

Titulos brasileiros:	
Federais:	
Conversão, 1910, 4 %	49,0,0
Empréstimo, 1913, 5 %	49,10,0
Estaduais	
Distrito Federal, 5 % (nacionalizado)	23,0,0
Rio de Janeiro, 1927, 7 %	35,0,0
Bahia, 1928, 5 %	31,0,0
Titulos diversos:	
Bank of London e South América	5,0,0
São Paulo Gaz, Co Ltd. (preferenciais)	6,10,0
Cables & Wireless Ltd. (ordinárias)	2,6,9
Wilson Sons & Cia.	0,1,9
Imperial Chemical Industries, Ltda.	2,13,9
Lloyd's Bank Ltd. ("A" Shares, Ltda.	2,19,6
Rio Flour Mills & Granaries, Ltda.	1,13,6
São Paulo Railway Co. Ltd. (ações 10/1)	0,3,1
Titulos estrangeiros:	
Consols, 3 1/2 %	57,5,0
Emp. de Guerra Britânico, 3 1/2 %, 1927/47	76,15,0
Shel Transport Trading	6,13,8
Canadian Eagle Oil	3,4,0
Royal Dutch Petroleum	60,10,0

BÔLSA DE VALORES

Funcionou em condições ativas. Apólices da União estáveis. Obrigações de Guerra firmes. As de Minas e de São Paulo fracas. Ações de companhias irregulares, como se vê das vendas e ofertas abaixo:

VENDAS

	Cr$
Apolices da União:	
53 Unif.	700,00
247 D. Emis. Nom.	700,00
25 Idem port	820,00
30 Idem, Emp. antigos	800,00
20 Reajust.	820,00
234 Idem	825,00
Obrigações:	
50 T. Nac. 1932	975,00
30 Idem, 1939	850,00
2 Guerra, Cr$ 100,00	82,00
10 Idem, Cr$ 1.000,00	855,00
28 Idem, Cr$ 5.000,00	4.280,00
60 Idem	4.290,00
10 Idem	4.300,00
Apls. estaduais:	
600 Minas, Popular	180,00
16 Minas, 1.177	518,00
268 Minas, Rec. Econ., 1ª série	515,00
50 Idem, 2ª série	535,00
192 Minas, 1934, pt., 1ª série	110,00
57 São Paulo	169,00
83 Idem	170,00
Apólices Municipais do Distrito Federal:	
135 Emp. de 1917, port.	170,00
12 Emp. de 1931	175,00
Ações de Bancos:	
100 Boavista, Cr$ 500,00	2.900,00
30 Português do Brasil, port., Cr$ 200,00	370,00
Ações de companhias:	
135 Progresso Industrial do Brasil, Cr$ 200,00, nom.	385,00
260 Paulista de E. de Ferro, nom., Cr$ 200,00	151,00
400 C. Brahma, ord., Cr$ 200,00	715,00
310 Idem, pref.	695,00
10 Cimento Aratu, Cr$ 1.000,00	1.040,00
276 Sid. Mineira, port., Cr$ 1.000,00	1.395,00
1 Idem	1.400,00
1.061 Direitos de subscrição de ações da Cia. Sid. Belgo Mineira	192,00

OFERTAS

	Vend. Cr$	Comp Cr$
Obrig. da União:		
Guerra, Cr$ 5.000,00, 8 %	4.300,00	4.275,00
Guerra, Cr$ 1.000,00, 6 %	850,00	845,00
Tesouro, 1930, 7 %	855,00	851,00
Tesouro, 1932, 7 %	990,00	—
Tesouro, 1921, 7 %	—	840,00
Ferroviárias, 7 %	870,00	825,00
Tesouro, 1937, 6 %	780,00	—
Tesouro, 1939, 7 %	860,00	—
Apol. da União:		
Div. Emissões, 5 %, nom.	700,00	692,00
Idem, cautela	—	680,00
Div. Emissões, port.	820,00	—
Idem, antigas	800,00	—
Idem, cautela	780,00	770,00
Reajustamento Economico, 8 %	825,00	823,00
Uniformizadas, 5 %	700,00	695,00
Apols. estaduais:		
Centenário de São Paulo, 5 %	335,00	332,00
Estado do Rio, Eletrificação, 8 %, 3ª série	750,00	—
Idem, 2ª série	—	800,00
Estado do Rio, 8 %, decreto 3.569	750,00	—
Estado de São Paulo, 8 %, uniformizadas	—	814,00
Est. de São Paulo, 5 %	170,00	168,00
Unificadas de São Paulo	570,00	570,00
Minas Gerais, 1.177	—	517,00
Paulo, 6 %	575,00	570,00
Minas Gerais, 5 %, port. (antigas)	—	275,00
Minas Gerais, 5 % (ab. e out.)	—	440,00
Idem, 1ª série, 5 %	112,00	105,00
Idem, 2ª série, 5 %	103,00	101,00
Idem, 3ª série, 5 %	104,00	103,50
Idem, Emp. Popular	180,00	170,00
Pernambuco, 5 %	50.00	48,00
Pref. de Belo Horizonte, 7 %	365,00	—
Pref. de Niterói, Cr$ 600,00, 5 %	—	200,0[illegible]
Prefeitura de Campos, 8 %	550,00	—
Pref. Niteroi, de Cr$ 200,00, 8 %	90,00	—
Recuperação Economica, 7 %, 1ª série	—	—
Recuperação Economica, 7 %, 2ª série	533,00	—
Recuperação Economica, 7 %, 3ª série	515,00	—
Rodoviarias do Estado do Rio, Cr$ 600,00, 8 %	380,00	—
Rodoviárias do Est. do Rio Grande do Sul, 8 %	760,00	700,00
Apol. Municipais:		
Decreto 1.535, 7 %	175,00	170,00
Decreto 1.550, 7 %	180,00	175,00
Decreto 2.037, 7 %	—	190,00
Decreto 1.948, 7 %	—	177,00
Decreto 1.999, 7 %	—	180,00
Decreto 3.254, 7 %	—	190,00
Emp. 1906, port., 6 %	195,00	191,00
Emp. 1931, port., 6 %	—	163,00
Emp. 1914, port.	—	180,00
Emp. 1917, port., 6 %	175,00	169,00
£ 20, port., 5 %	—	500,00
Idem, nom.	—	420,00
Ações de Bancos:		
Andrade Arnaud	—	600,00
Boavista	—	2.800,00
Brasil	930,00	—
Borges S. A.	2.000,00	—
Cidade do Rio de Janeiro	200,00	—
Comércio e Indústria de Minas Gerais	—	360,00
Comercio, nom.	300,00	—
Comércio, port.	350,00	300,00
Crédito Real de Minas Gerais	450,00	350,00
Da Capital	—	140.00
Lavoura de Minas Gerais	365,00	—
Lowndes	220,00	200,00
Mercantil do Rio de Janeiro	—	450,00
[illegible] Gerais	—	345,00
Operador	260,00	—
Pareto	1.600,00	1.400,00
Português do Brasil, nom.	—	340,00
Idem, port.	370,00	360,00
Prefeitura do Distrito Federal	200,00	195,00
Regional	200,00	—
Ribeiro Junqueira	—	200,00
Sotto Maior	960,00	—
Cias. de Seguros:		
Argos	—	1.550,00
Confiança	600,00	500,00
Garantia	250,00	—
Internacional	2.500,00	—
Mundial, Nacional de Seguros	—	1.000,00
União dos Proprietários	700,00	600,00
Varejista	1.500,00	—
Cia. de Estradas de Ferro:		
Minas de São Jerônimo, ord.	28,00	—
Idem, pref.	60,00	—
Paulista, nom.	—	150,00
Idem, port.	157,00	251,00
Cias. de Tecidos:		
America Fabril	—	300,00
Brasil Industrial	220,00	200,00
Cometa	—	500,00
Confiança Industrial	—	200,00
Corcovado	300,00	—
Dona Isabel	—	360,00
Nova America	—	510,00
Cias. diversas:		
Arno S. A., Indústria e Comercio	1.220,00	1.200,00
Auxiliar de Viação e Obras	300,00	—
A Sensação Modas, S. A.	—	1.230,00
A Exposição Modas, S. A.	1.240,00	1.170,00
Aerovias Brasil, pref.	50,00	—
Brasileira de Carbureto de Calcio	—	400,00
Brasileira de Roupas	1.150,00	1.090,00
Brasileira de Energia Elétrica	150,00	148,00
Carb. Minas de Butiá	28,00	20,00
Carioca Industrial	—	150,00
Cervejaria Bohemia	—	100,00
Cerv. Brahma, ord.	720,00	—
Idem, pref.	697,00	695,00
Cervejaria Cairu, ord.	—	300,00
Cimento Aratu	1.045,00	1.035,00
Cimento do Vale Paraíba	220,00	200,00
Cobrasil	1.600,00	—
Costa Pacheco & Cia. port.	950,00	—
Const. Genesio Gouvêa S. A.	1.200,00	—
Docas da Bahia	—	230,00
Docas de Santos, nom.	—	205,00
Idem, port.	205,00	—
Domingos Joaquim da Silva	320,00	—
Eletromar	—	1.000,00
Emp. Brasileira Produtos da Pesca	1.000,00	—
Ferro Brasileiro	418,00	415,00
Fôrça e Luz de Minas Gerais	150,00	145,00
Harkson, Ind. e Comércio Kibon, ord.	650,00	—
Idem, pref.	155,00	—
Ind. Martins Ferreira	200,00	—
Listas Telefônicas Brasileiras	—	300,00
Lojas Americanas	2.500,00	—
Manufatora de Brinquedos "Estrêla"	1.310,00	1.250,00
Mercado Municipal	200,00	—
Mesbla	226,00	225,00
Panair S. A.	—	103,00
Parafusos Santa Rosa	180,00	—
Pneus General, pref.	1.040,00	1.000,00
Paulista de Fôrça e Luz	195,00	190,00
Siderurgica Nacional	970,00	960,00
Sider. Mannesmann, ord.	970,00	920,00
Sudeletro S. A., pref.	900,00	880,00
Idem, ord.	—	1.200,00
Sid. Belgo Mineira	1.395,00	1.390,00
S. A. Marvin	200,00	150,00
Sanson Vasconcellos	900,00	880,00
Telefônica de Minas Gerais	190,00	—
Telefonica do Espirito Santo, pref.	200,00	—
Ultragás, pref.	—	175,00
Vale do Rio Doce (nom.)	700,00	600,00
Vale do Rio Doce, portador)	650,00	—
Valeria, 1ª	245,00	232,00
Valeria, 2ª	228,00	216,00
Valeria, 3ª	235,00	215,00
White Martins	450,00	—
Debêntures:		
C. Brahma	—	4.400,00
Cotonificio Gávea	185,00	—
Lar Brasileiro, 1ª série	163,00	—
Lar Brasileiro, 2ª série	165,00	—
Lar Brasileiro, 3ª série	—	762,00
Docas de Santos	160,00	173,00
Letras hipotecárias:		
Banco Prefeitura do Distrito Federal, 7 %	750,00	—
Brasil, S. A.	710,00	690,00

CAFÉ

Mercado calmo. Preços inalterados. O tipo 7, foi cotado a base anterior de Cr$ 295,00 por 10 quilos. Não houve vendas. Entradas 10.434 sacas. Embarques 8.893 sacas, sendo 5.283 para a Europa e 3.610 para a América do Norte. Existência 829.002. Café despachado para embarques 73,826 sacas.

COTAÇÕES — POR 10 QUILOS — Incluindo o preço da sacaria:

Tipo 2	Cr$ 345,00
Tipo 3	Cr$ 333,00
Tipo 4	Cr$ 321,00
Tipo 5	Cr$ 319,00
Tipo 6	Cr$ 307,00
Tipo 7	Cr$ 295,00
Tipo 8	Cr$ 283,00

PAUTA — Preço — Estado de Minas Gerais.
Tipo comum ... Cr$ 29,50
Tipo fino ... Cr$ 42,65
Estado do Rio:
Tipo comum ... Cr$ 30,00

CAFE' A TERMO
Contrato A
Na abertura:

	Vend.	Compr.
Agôsto, 1955	320,00	S/c.
Setembro, 1955	320,00	318,00
Outubro, 1955	327,00	322,00
Novembro, 1955	S/v.	326,00
Dezembro, 1955	S/v.	328,00
Janeiro, 1956	S/v.	329,00

Vendas: Nada.
Mercado: Firme.

No fechamento não funcionou por falta de número legal de corretores.

DISPONIVEL
SANTOS, 25.
Tipo 4, Estilo Santos ... Cr$ 426,50
Tipo 4, Santos, Riado ... Cr$ 403,50
Tipo 4, Sem descrição ... Cr$ 366,50
Posição: Calma.
Embarque 11.686
Entradas 38.943
Existência 2.128.879
Saíram 16.057 sacas, sendo 13.951 para Estados Unidos; 1.766 para a Europa e 380 para a Argentina. Foram retiradas do estoque 88 sacas.

CAFE' A TERMO
Contrato B

	Abert.	Fecha.
Agôsto, 1955	465,00	465,00
Setembro, 1955	462,90	462,90
Dezembro, 1955	468,00	467,40
Janeiro, 1956	379,80	379,80
Março, 1956	383,80	383,80
Maio, 1956	381,90	381,90
Julho, 1956	381,90	381,90

VENDAS — Não houve.
Posição — Na abertura, calma; no fechamento, calma.

Contrato C

	Abert.	Fecha.
Agôsto, 1955	465,00	465,00
Setembro, 1955	466,90	466,90
Dezembro, 1955	470,50	472,00
Janeiro, 1956	473,00	473,00
Março, 1956	475,00	475,50
Maio, 1956	475,50	475,00
Julho, 1956	483,00	485,00

VENDAS — Na abertura, nada; no [illegible]
Posição — Na abertura, firme; no fechamento, estável.

NOVA YORK, 25.
Contrato "S" — Santos — Extritamente — Mole

	Abert.	Fecha.
Setembro, 1955	42,75	52,95
Outubro, 1955	46,45	46,45
Março, 1956	43,40	43,15
NOVO CONTRATO B		
Maio, 1956	42,25	41,70
Julho, 1956	40,80	40,50

VENDAS — Na abertura, 10.500; no fechamento, 72.750 sacas.

NA ABERTURA — Irregular. Alta de 57 e baixa de 15 a 35 pontos.
NO FECHAMENTO — Mercado estável. Baixa de 5 a 37 pontos.

TRIGO

CHICAGO, 25.
Preços p/ bushel, para entrega:
Setembro, 1955 ... 1,92,57
Dezembro, 1955 ... 1,97,00

ALGODÃO

Mercado firme. Preços inalterados. Entradas não houve. Saídas 210. Existência 19.610 fardos.

COTAÇÕES POR 10 QUILOS
Em cruzeiros

Seridó, tipo 3	435,00 a 445,00
Seridó, tipo 4	425,00 a 435,00
Fibra médio:	
Sertões, tipo 3	410,00 a 420,00
Sertões, tipo 5	Nominal
Ceará, tipo 3	Nominal
Ceará, tipo 5	Nominal
Matas, tipo 3	340,00 a 345,00
Matas, tipo 5	Nominal
Paulista, tipo 3	Nominal
Paulista, tipo 5	365,00 a 370,00

ALGODÃO A TERMO
Por 1 Quilo
SÃO PAULO, 25.

	Abert.	Fecha.
Setembro, 1955	33,60	33,60
Outubro, 1955	33,90	34,10
Dezembro, 1955	35,30	35,60
Março, 1956	36,35	36,60
Maio, 1956	34,80	34,80
Julho, 1956	34.70	34,70

Cotações do disponivel
Tipo 4 ... 35,00
Tipo 5 ... 33,67
Tipo 6 ... 29,47

VENDAS — Na abertura nada; no fechamento, 240.000 quilos.
Posição — na abertura, estável; no fechamento, estável.

EM PERNAMBUCO
RECIFE, 25.
COTAÇÕES — POR 10 QUILOS — Matas, tipo 5, Cr$ 520,00 — Sertões — Tipo 5, Cr$ 550,00.
Entradas — Ontem: nada; de 1º de setembro, 463.062.
Exportação: Nada.
Existência: 4.090.
Consumo: 700.

NOVA YORK, 25.

	Abert.	Int.	Fech.
Outubro, 1955	33,87	33,88	33,81
Dezembro, 1955	33,76	33,77	33,72
Março, 1956	33,44	33,48	33,42
Maio, 1956	33,47	33,49	33,44
Julho, 1955	32,97	32,97	32,88
NOVO CONTRATO			
Outubro, 1956	32,62	32,60	32,37
Setembro, 1956	—	N/c.	32,29
M. Up. Mildes	—	—	34.50

NA ABERTURA — Mercado estável, com alta de 1 a 4 e baixa de 1 ponto parcial.
NA INTERMEDIARIA — Às 11,30 horas — Mercado estável. Alta de 2 a 6 e baixa de 2 pontos.
NO FECHAMENTO — Mercado estável. Baixa de 3 a 21 pontos.

AÇÚCAR

Mercado firme. Preços inalterados. Entradas não houve. Saídas 6.194. Existência 52.442 sacos.

COTAÇÕES — POR 60 QUILOS
Branco cristal ... Cr$ 375,00
Cristal, amarelo ... Cr$ 352,00
Mascavinho ... Cr$ 300,00

EM PERNAMBUCO
RECIFE, 25.
Mercado — Estável.
Preço — Por 60 quilos — Usina de primeira, não cotado — Usina de segunda, não cotado — Demerara, não cotado — Cristal: Cr$ 380,00.
Entradas — Ontem: 3.052; desde 1º de setembro: 6.896.075 sacos.
Exportação: Nada.
Existência: 16.845.
Consumo: 2.000.

CACAU

NOVA YORK, 25.

	Abert.	Fech.
Setembro, 1955	29,15	29,42
Dezembro, 1955	29,90	30,10
Março, 1956	30,40	30,50
Maio, 1956	30,65	30,60
Julho, 1956	30,75	30,72

VENDAS — Na abertura nada; no fechamento, 228 contratos.

NA ABERTURA — Mercado irregular. Baixa de 5 a 25 pontos. Alta de 5 a 10 pontos.
NO FECHAMENTO — Mercado apenas estável. Alta de 2 a 8 pontos.

A DIGESTÃO E ABSORÇÃO DAS GORDURAS

A digestão das gorduras é feita pelos fermentos lipolíticos. Lipolíticos quer dizer que desdobra a gordura. Esses fermentos denominam-se lipases, e atuando sôbre a molécula de gordura desdobram-na em seus componentes – glicerina e ácidos graxos. Isso é o que se chama "saponificação". No estômago, a digestão das gorduras é muito resumida, porque a lipase gástrica só atua sôbre certas gorduras, como a da gema do ôvo por exemplo, de modo que o principal da digestão das gorduras realiza-se no intestino delgado, em presença da bile (que vem do fígado) e por influência da lipase pancreática. A bile dissolve as gorduras, e a lipase pancreática as saponifica, trabalho êsse que lhe é facilitado pelo meio alcalino do intestino, pois a saponificação de qualquer gordura, dentro ou fora do organismo, só se pode realizar em presença de um álcali.

Uma vez saponificada, quer dizer, reduzida a glicerina e ácidos graxos, a gordura está pronta para ser absorvida, isto é, entrar na linfa e no sangue através das vilosidades intestinais (minúsculos canalzinhos existentes nas paredes do intestino delgado) Durante a absorção a glicerina e os ácidos graxos começam a se reunir formando, novamente, a molécula de gordura.

A linfa é que transporta a maior parte (cêrca de 70%) das gorduras absorvidas aos lugares de gasto ou de depósitos do organismo (Divisão de Propaganda do SAPS).

PRODUÇÃO DE CACAU EM 1955

A safra brasileira de cacau manter-se-á, no corrente ano, dentro do nível da de 1954 (que foi a maior do último qüinqüênio), atingindo, possivelmente, 161.000 toneladas, de acôrdo com as estimativas do Serviço de Estatística da Produção. No ano passado, a quantidade produzida foi a de 162.947 toneladas, no valor de 3,8 bilhões de cruzeiros, a mais alta cifra já alcançada em qualquer tempo.

Apesar de vir crescendo, em ritmo mais ou menos rápido, o número de pés em produção, que de 169,6 milhões em 1950 se elevou a 215.7 milhões em 1954 (mais 46 mi[illegible]mente), o rendimento por hectare caiu de 554 quilos, naquele ano, a 399 quilos em 1952, para depois subir a 462 quilos, na safra passada. Prevê-se que em 1955 possa alcançar 451 quilos, se não sobrevier algum fator extraordinário.

Nove Unidades da Federação produzem cacau, mas algumas delas em quantidades insignificantes, como Pernambuco, Minas Gerais, Amapá, Maranhão e Acre, onde as colheitas vão de 6 a 20 toneladas. Em três Estados, a produção atinge proporções razoáveis: Espírito Santo (3.500 toneladas), Pará (1.000 toneladas) e Amazonas (800 toneladas). Mas é na Bahia que o cacau encontra seu principal produtor, com safras que representam mais de 90% do total nacional. Em 1954, os 207,4 milhões de cacaueiros baianos produziram 157.844 toneladas, esperando-se que no ano corrente possam contribuir com uma safra levemente inferior: 156.144 toneladas. Essa previsão, no entanto, pode ser julgada otimista, considerando-se a opinião registrada recentemente pelo Boletim da Comissão do Comércio de Cacau da Bahia, segundo a qual a safra 1955-56 deverá ser de 2.000.000 de sacos.

TODO MUNDO GOSTA DE SER ENGANADO

(Continuação da 3.ª página)

teriosos; e que todos os aparelhos e tôdas as coisas são vendidas com a clara suposição de que serão usados apenas para mágicas e divertimentos..."

A "MÃO ESPIRITA"

Até agora, uma das coisas de mais saída no estabelecimento, segundo seu próprio dono, é o seu equipamento-fantasma, que consiste num gabinete dotado de tambores, cornetas e outros atrativos de sessão espírita que voam pelo ar sem a ajuda de mãos humanas. Êle também aperfeiçoou uma gase que se assemelha ao ectoplasma, como se supõe que êle seja — e é tão fina que metros e metros dela cabem dentro da caixa de um relógio de pulso.

Outro aparelho de saída rápida é a prancheta espírita feita de cêrca e montada num copo, que fornece com segurança (desde que manejado por mãos hábeis e treinadas segundo as instruções do livrinho de Nelson) a qualquer pergunta uma resposta que vem do "outro mundo".

A moda da mágica e das coisas que revelam a sorte varia sucessivamente, mas, segundo Nelson, o antigo "Flukum" ainda é favorito nas feiras do interior dos Estados Unidos. Êste aparelho consiste numa caixa dotada de uma pequena abertura. Por uma pequena quantia, o freguês recebe uma fôlha de papel em branco, na qual deve escrever seu nome. Coloca o papel na abertura, para receber uma mensagem especialmente escrita para êle por alguém do "outro mundo". Um minuto depois, o papel sai, com a mensagem escrita. Naturalmente, o papel recebe tratamento químico especial.

VARIAS SEÇÕES

Os frequeses voltam a procurar essa ou aquela mercadoria — diz o sr. Nelson — mesmo que já conheçam o truque. E' como eu disse: "as pessoas gostam de ser enganadas".

A "loja mágica" é dividida em quatro partes. A parte da frente destina-se a amadores. Ali, encontram-se truques diversos como: multiplicar bolas de bilhar, fazer desaparecer cigarros, truques de moedas e vários livros de instruções. Para êste ano, o livro de sucesso do sr. Nelson é "Como se tornar um hipnotizador em dez lições".

A parte mais interna, entretanto, é dedicada apena a profissionais. Freqüentam-na, para apreciar os novos truques, os mais famosos mágicos que iludem e encantam o público norte-americano nos teatros, clubes e na televisão. Nesta parte da loja, há um pequeno e iluminado palco. Quando um cliente pede, o vendedor de ilusões inicia um espetáculo especial. Sua secretária deixa a máquina de escrever, enverga um vestido curto e meias de malha e se transforma em sua assistente.

"Tive, aqui, mágicos que vieram até da Índia" diz Nelson. "Sempre vêm a mim, quando desejam algo especial. Você pode apostar a sua vida: se em alguma parte vir alguém fazendo o truque da corda tanto a corda como o respectivo livrinho saíram daqui, de Columbus, Ohio".

ÓDIO AOS EMBUSTEIROS

Durante a última guerra, Nelson teve o monopólio das bolas de cristal usadas pelos norte-americanos que dizem a sorte. No fim da década de 1930, Nelson impressionou-se com a idéia de que não havia grande reserva de bolas de cristal no país. Agindo com presteza, encomendou muitos milhares à Tcheco-Eslováquia (pátria da indústria das bolas de cristal) pouco antes de Hitler marchar contra ela. Depois disto, as importações foram cortadas e o feliz comerciante se beneficiou com isso.

Efusivo e jovial, êle é popular entre todos os seus colegas mágicos que sabem que se êle lhes prepara um truque especial, jamais o dará a um rival. Tem um ódio furioso, entretanto, ao medium embusteiro.

"Os mediuns embusteiros que juram que podem receber mensagens dos mortos — diz êle — são uma ameaça. Provocam muito pesar. Eu denunciei dezenas dêles e Houdini, meu mágico favorito, também assim o fêz. A mágica de palco e de salão é inofensiva. Eu engano as pessoas só pelo prazer de enganá-las, mas causar dor já é outra coisa". — (APLA-REUTER).

IMPORTANTE DESCOBERTA SÔBRE A VITAMINA B-12
Feita a análise de sua estrutura molecular

LONDRES (B.N.S.) — Recente descoberta de uma cientista de Oxford talvez ajude a reduzir o custo da produção da vitamina B-12, extrato hepático usado para combater a anemia perniciosa. A dra. Dorothy Crowfoot Hodgkins, Membro da Real Sociedade, que trabalha no Laboratório Químico de Cristalografia, em Oxford, analisou uma estrutura molecular completa da vitamina B-12. O projeto foi realizado juntamente com outros pesquisadores, sob a orientação de Sir Alexander Todd, em Cambridge, nos Laboratórios Glaxos de Greenford, Middlessex e da Universidade de Califórnia em Los Angeles, U. S. A.

Desde que a vitamina B-12 foi isolada há 7 anos, os cientistas têm tentado conhecer melhor sua verdadeira estrutura química. Como resultado do trabalho da sra. Hodgkins, tôda a estrutura é agora conhecida, embora existam uma ou duas partes que ainda precisam ser estudadas.

São possíveis agora dois resultados práticos, dizem os correspondentes de Oxford. Primeiro, as moléculas poderão ser sintetizadas por métodos químicos. Já foram iniciados experimentos sôbre isso em Cambridge. Se êles forem bem sucedidos, um [illegible] pois é alto o custo da extração da vitamina do fígado. Segundo, uma vez que a estrutura molecular é conhecida, isso talvez dê aos cientistas alguma idéia do mecanismo da ação de sua droga.

VALOR DO TÓRIO COMO COMBUSTÍVEL ATÔMICO
Mais vantajoso, além de mais abundante

LONDRES (B.N.S.) — O valor do tório comparado ao urânio como combustível atômico no uso industrial da energia nuclear foi o tema de uma das mais interessantes sessões da Conferência de Genebra, realizada na primeira quinzena do corrente mês, pronunciada pelo dr. J. V. Dunworth, chefe do Departamento de Aperfeiçoamento de Reatores, de Harwell, no Reino Unido.

O dr. Dunworth descreveu inúmeros modos por que o tório (que é mais abundante do que o urânio) poderia ser usado com mais vantagens do que o urânio natural. Explicou que era possível construir um reator produtor de energia, no qual parte da nova carga de combustível atômico, inserido depois de o forno do reator ter queimado algum tempo, consistiria de uma combinação de plutônio extraído do combustível gasto e de tório. Dêsse modo, o fértil material contido no forno do reator consistiria principalmente de tório.

Grande parte da conferência pronunciada pelo dr. Dunworth tinha um avançado caráter científico, mas êle declarou que reatores empregando tório poderiam produzir até um megawatt de eletricidade por quilograma de urânio 233 e plutônio presentes no combustível. Explicou que no momento a Grã-Bretanha possui 20.000 megawatts de capacidade elétrica instalada, a qual está sendo aumentada numa média de 2.000 megawatts por ano.

A IRMÃ DA RAINHA

(Continuação da 3.ª página)

disso, dirigiu-se à audiência com suas próprias palavras, inspecionando posteriormente as jovens durante vinte minutos, sob chuva torrencial, e retornando triunfante e satisfeitíssima.

— "Igualzinha ao seu tio Edward", comentaram alguns, em tom de reprovação. "Bravo!", exclacou a Inglaterra, de modo geral.

Boatos de noivado

Nos meses seguintes o romance de Elizabeth floriu entre boatos de noivado. No princípio do verão de 1946, Philip teve a tradicional conversa com o pai da moça e um entendimento foi estabelecido, ainda que a participação oficial fôsse retardada por algum tempo. Margaret começou então a viver um dos períodos mais felizes e despreocupados de sua juventude. Não só apreciava bastante a Philip, como também, na companhia de um ou outro de seus amigos passou a acompanhar o par de namorados. Durante as danças, Philip sempre se dividia entre as duas irmãs. Além disso, ela achava muito bom tê-lo sempre pelo palácio, com seu espírito vivo, alegre e divertido. Philip possuía também numerosos e jovens amigos, os quais estavam sempre prontos para improvisar festas agradáveis e movimentadas, do tipo que ela mais apreciava — inesperadas e sem formalidades.

Afora a excitação provocada pelo romance de sua irmã, surgiram as emoções naturais dos preparativos de sua primeira viagem ao exterior — uma "tournée" real pela África do Sul — para colocá-la nas nuvens. Para Elizabeth, entretanto, a viagem significava apenas separação de Philip. Esta separação, aliás, havia sido prèviamente planejada pelos seus pais, a fim de que Elizabeth, antes da participação oficial do seu noivado, pudesse meditar só e tranqüilamente sôbre o casamento. Margaret, contudo, encarava a próxima partida como uma grande aventura. Penetrando integralmente no espírito do acontecimento, retirando penas de uma avestruz, explorando uma mina de ouro ou viajando numa locomotiva, seu entusiasmo era simplesmente contagiante. Como criança ela já quase roubara a Coroação. Agora, moça e bonita, repetia o feito na África.

O fantasma da solidão

Apenas os mais íntimos, todavia, pressentiam que mais uma vez ela principiava a ser assaltada pelo velho fantasma da solidão. O romance entre Elizabeth e Philip tivera seu divertimento — como romance — mas casamento era coisa completamente diferente. Casamento, começava ela a compreender, significava separação de Elizabeth. E, a medida que a "tournée" progredia, Margaret percebia que a decisão da irmã era inabalável. Elizabeth, intimamente, já escolhera Philip e o casamento.

De volta a Londres, o noivado foi quase que imediatamente anunciado. Tristonha, Margaret comentou: — "Não posso imaginar a vida sem a sua companhia". Mesmo a pompa e glória da cerimônia, assim como todo o redemoinho social que a precedeu não logrou consolá-la. Estava só, mais uma vez. Chocada, percebeu também que a maioria das jovens criaturas que recentemente considerara como amigas, na realidade, não eram senão amigas de Philip e Margaret. Estava pagando tributo, descobriu, a sua ânsia de parecer mais velha. Dedicara-se tão intensamente a tarefa de crescer com Elizabeth que terminara por prestar pouca atenção a sua pessoa, esquecendo-se de construir o seu círculo de amizades.

Após os recém-casados mudarem-se para Clarence House, Margaret encontrou-se repetidas vêzes sòzinha no palácio, tendo como companhia apenas o pessoal e os oficiais de Buckingham, com os quais permanecia durante as inúmeras ausências dos pais, visitando outras cidades do país. Errava sem destino pelos corredores, de sala para sala. Ocupava uma grande parte do seu tempo lendo e tocando piano. E, por esta época, adquiriu o hábito de recostar-se confortàvelmente numa poltrona, mantendo longas conversas com as pessoas que sua imaginação escolhesse. Assim, aos poucos, começou a formar seu grupo de amigos.

Seus pais, ràpidamente, perceberam que a filha necessitava auxílio e orientação. Ajudaram assim na tarefa de introduzir boas companhias, de ambos os sexos, junto a Margaret. Assim constituiu-se o "Margaret Set" (um têrmo popular que a Princesa detesta), do qual falaremos mais tarde neste relato. Além disso, para seu grande consôlo, havia também a promessa de ser concretizado o seu sonho mais caro — férias no continente. Alegremente, principiou ela a planejar o roteiro, pela Itália, Suíça e França. Sua sofreguidão e seu grande otimismo varriam de sua mente qualquer pensamento sôbre um possível fiasco de todo o plano que elaborara. Mesmo que alguém houvesse tido coragem para dizer-lhe que suas idéias estavam condenadas ao fracasso, ela não teria dado ouvidos aos conselhos e advertências.

Com tôda a antiga vivacidade e a confiança que desenvolvera nela mesma, estabeleceu aquilo que lhe parecia seu novo e melhor modo de vida. Teatros, cinemas, bailes, festas — lá ia ela de um para outro, com seus amigos.

— "Ela vai a cada baile tão ansiosa como Cinderela, se bem que não preste atenção alguma [illegible] — "Sua ânsia de vestir, sair, conhecer gente é semelhante a ânsia da moça comum em ir ao seu baile no clube do bairro ou a um feriado no campo". Mas, como sempre acontece quando Margaret está alegre e entusiasmada (e êste estado de espírito é raro), surgiriam contratempos.

Não repercutia bem

No princípio de dezembro de 1948 o "Sunday Pictorial", de Londres, noticiava, apoiado em sondagens efetuadas na Comunidade Britânica, que os planos e o comportamento da jovem Margaret não andavam repercutindo muito bem. Na Austrália, por exemplo, o jornal "Daily Telegraph" promovera um inquérito entre moças de quinze a dezoito anos e recolhera opiniões do seguinte teor: "Margaret deveria ficar sob contrôle dos seus pais até os 21 anos e dar um bom exemplo para as moças da sua idade"; ou "A Princesa Margaret, segundo se diz, possui licença para sair e ficar até tarde fora de casa, quantas vêzes desejar. Não há perigo que a sua saúde seja prejudicada, pois ela pode dormir todo o dia, se assim desejar. Gostaria de poder fazer a mesma coisa"; ou ainda "Meus pais não gostariam que eu saisse de casa, à noite, quatro vêzes por semana. Não compreendo porque Margaret será uma exceção. O Rei e a Rainha deveriam ser mais severos com ela".

O "Sidney Mirror", também da Austrália, replicou êste inquérito com uma manchete: "Tolices sôbre Margaret". No editorial dizia que tudo não passava de uma tempestade em copo dágua. Também os americanos, envolvendo-se na discussão, noticiavam através do "Daily News", de Nova York, que —porta-vozes do palácio, falando em caráter não oficial, limitam-se a propor uma pergunta: Não poderá uma jovem se divertir — mesmo sendo Princesa — sem que alguém venha logo interferir?" Mais adiante, acrescentavam que "o próprio John Bull, em trens, bares, ônibus e filas reage, freqüentemente, desejando apenas que a Princesa se divirta enquanto o pode fazer".

Os canadenses entraram na polêmica com manchetes desta categoria: "Será ela uma mocinha com muitas noitadas?"; "Princesa Boemia"; "A vida social da Princesa sob questionário"; "Que espécie de vida deveria levar a princesa?". O "Toronto Telegram", em seu editorial publicou sob o título "Nenhuma causa para alarme", o seguinte: "Muita gente está querendo se divertir às custas de uma Princesa que é inteligente, jovem, alegre e dança quando quer". O "Peterborough Examiner", de Ontário, causou sensação em Londres com esta opinião: "Esta é a sua hora de divertimento. Que se divirta como qualquer outra moça e que êsses falsos moralistas arreganhem seus dentes: o trono não estremecerá por sua causa e tampouco o Império".

Margaret, lendo palavra por palavra êste debate de que era alvo, mas no qual não lhe era permitido tomar parte, sentiu que se tornava difícil cada hora, cada dia. Fôra ferida, ainda que não demonstrasse isto. Assim, mais que nunca, passou a ansiar pela oportunidade que lhe permitisse viajar algum tempo.

(Copyright do Serviço de Imprensa Sul-Americano)

ATOS RELIGIOSOS

JOSÉ GOMES LEITE MARTINS
(FALECIMENTO)

Climeria Fonseca Martins, Professor Arnoldo Medeiros da Fonseca, Romy Medeiros da Fonseca e filhos, Cely Fonseca Martins, José Fonseca Martins, Vera Pedroso Martins, Ney Fonseca Martins e demais parentes, cumprem o doloroso dever de comunicar o falecimento de seu querido espôso, sogro, pai e avô JOSÉ GOMES LEITE MARTINS e convidam para o sepultamento hoje, dia 26, às 16 horas, saindo o féretro da Capela do Cemitério da Ordem do Carmo, para a mesma necrópole.

JOSÉ GOMES LEITE MARTINS
(FALECIMENTO)

Os Auxiliares de J. G. Leite Martins, comunicam o falecimento de seu prezado chefe e amigo JOSÉ GOMES LEITE MARTINS e convidam seus parentes e amigos para o sepultamento hoje às 16 horas, saindo o féretro da Capela do Cemitério da Ordem do Carmo, para a mesma necrópole. (38792)

HERBERT SNAPE
(FALECIMENTO)

Suas filhas, Winnie e Emilie e genro Frank vem cumprir o doloroso dever de comunicar o falecimento de seu extremoso pai e sogro, convidando os seus parentes e amigos para o entêrro que se realizará hoje, dia 26, às 15 horas, saindo o féretro da Capela do Cemitério dos Inglêses (Gamboa), para a mesma necrópole. (38791)

OSWALDO SARAIVA

A família de OSWALDO SARAIVA cumpre o doloroso dever de comunicar o seu passamento ocorrido dia 25, às 7,30 da manhã e convida para o seu enterro que sairá às 10 horas de hoje, da Capela de Santa Luzia à Rua Santa Luzia, para o Cemitério de São Francisco Xavier. (41272)

MISSA EM AÇÃO DE GRAÇAS
Dr. Octavio Mangabeira

Em nome da administração da Irmandade de Nossa Senhora Mãe dos Homens, convido todos os irmãos desta Irmandade, parentes, e amigos do sr. Dr. OCTAVIO MANGABEIRA para a missa em ação de graças que será celebrada amanhã, sábado, dia 27, às 10 horas, em nosso templo, à Rua da Alfândega n. 54, pela passagem de seu aniversário natalício. Desde já agradeço a todos que comparecerem. — José Teixeira Novaes Jor. — Juiz. (27623)

DR. VICENTE FERREIRA DE MORAES FILHO

30.º DIA

A família de VICENTE FERREIRA DE MORAES FILHO não podendo agradecer diretamente a todos quantos manifestaram seu pesar pelo falecimento do saudoso VICENTINHO vem por meio dêste expressar a sua sincera gratidão e convidá-los para assistir à missa de 30.º dia pela sua bonissima alma, que será celebrada hoje, sexta-feira, às 11 horas, no altar-mor da Igreja de Nossa Senhora do Carmo. (22601)

Atos Religiosos

Henriqueta do Nascimento Maia

(QUETINHA)

(FALECIMENTO)

Josina de Araujo Maia, Contran do Nascimento Maia, Marina Martha de Araújo Maia e Tereza Pina do Nascimento, espôso, filho, nora e sobrinha, cumprem o doloroso dever de comunicar o falecimento da inesquecivel QUETINHA, ocorrido ontem, cujo sepultamento será realizado hoje, às 17 horas, saindo o féretro da Capela Real Grandeza para o Cemitério de São João Batista. (20993)

WALDEMAR BRANDON SCHILLER
E
GLÓRIA NEDER SCHILLER

Miguel Loffi, sra e filhos; Alfredo Ferreira Simão, sra. e filha; Chucri Murad, e sra., Dr. Nagib Murad e família, Dr. Miguel Murad e família, Dr. José Murad Wagih Murad e sra., Chucri Safady e sra., Nabih Murad, sra. e filhos; Viúva Kusra Moutran, Viúva Abrahão Farah e filhos, Dr. André Murad e sra., convidam os parentes e amigos de WALDEMAR E GLORIA para a missa que farão realizar em sufrágio de suas bonissimas almas na Matriz de São Basílio, à Rua República do Líbano, sábado, dia 27 às 11 horas. (20994)

JUSTINA FERREIRA DA SILVA

(SINHÁ)

José Ferreira da Silva, Francisco Ferreira da Silva, Joaquim Ferreira da Silva, Anita Guimarães da Silva, Luiza da Silva Guimarães e respectivas famílias, comunicam o inesperado falecimento de sua querida irmã, cunhada e tia SINHÁ; o sepultamento será feito hoje, às 10 horas, saindo o féretro da Capela Real Grandeza, para o Cemitério de São João Batista. (21365)

ERMELINDA DE JESUS DA FONSECA PIRES

MISSA DE 7.º DIA

João Antonio Pires, Maria Pires de Oliveira, João Antonio Pires Filho, Alice Ermelinda Pires Braga, Odette Ermelinda Pires, filhos, nora e netos, convidam seus parentes e amigos para assistirem à missa de 7.º dia, que, por sua alma mandam rezar, hoje, dia 26, às 10 horas, no altar-mor da Igreja de São Jorge, à Rua da Alfândega, canto da Praça da República. Desde já se confessam agradecidos por êste ato de fé cristã. (21338)

Otilia de Castilhos Penafiel

(MISSA DE 7.º DIA)

Antonio Carlos Penafiel, Julio de Castilhos Penafiel, espôsa e filhos, Edulo de Castilhos Penafiel e espôsa, Alvaro de Castilhos Penafiel, espôsa e filhas, Kleber Corrêa Lemos, senhora e filho, Julia de Castilhos Franco e filha, Engenia Castilhos de Mendonça e filha, Cicero de Queiroz Marcondes e espôsa, agradecem as manifestações de pesar recebidas por ocasião do falecimento de sua querida espôsa, mãe, sogra, avó, irmã, tia e cunhada OTILIA DE CASTILHOS PENAFIEL, e convidam seus amigos para assistirem a missa de 7.º dia que mandam celebrar em sufrágio de sua alma, amanhã, sábado, dia 27, às 10,30 horas, no altar-mór da Igreja de Nossa Senhora do Carmo, Rua 1.º de Março. Antecipadamente agradecem a todos que comparecerem a êsse ato de fé cristã.

Alpheu Palma Garcia

(MISSA DE 7.º DIA)

Zaira Benício Garcia, Leônidas Frota de Mattos e família, Esther Garcia Vasques e família, Aracy Benício Aranha e família, Antônio Martins Bastos e família e Abelardo Garcia Marques e família, agradecem tôdas as demonstrações de pezar recebidas por ocasião do falecimento de seu querido espôso, pai, sogro, avô ,irmão, cunhado e tio GÊ, e convidam seus parentes e amigos para a missa de 7.º dia que, mandam celebrar pelo descanso de sua boníssima alma, amanhã, sábado, dia 27, às 11 horas, no altar-mor da Igreja de São Francisco de Paula. Desde já agradecem aos que comparecerem a êsse ato religioso. (42354)

Dr. Raul de Almeida Rego

(MISSA DE 7.º DIA)

Laura Rego Magno de Carvalho, filhos e genro; Cel. Frederico de Almeida Rego, filhos e nora; Dr. Dario de Almeida Rego, Almte. Carlos Sussekind, senhora, filhos, noras e genros; Vva. Dr. Ricardo de Almeida Rego, filhos, Dr. Frederico Rego Neto, Dr. Edmundo de Almeida Rego Filho, Dr. Carlos Sussekind de Mendonça e Mauro de Almeida Rego, convidam seus parentes e amigos para assistirem à missa de 7.º dia, que mandam celebrar em sufrágio da alma de seu inesquecível pai, irmão, avô, cunhado, [illegible] REGO, hoje, dia 26 de agôsto, às 10,30 horas, no altar-mór da Igreja da Candelária. (40662)

Dr. Raul de Almeida Rego

(MISSA DE 7.º DIA)

Lubrificantes e Produtos Fonseca S/A. convidam seus amigos e clientes a assistirem a missa de 7.º dia em sufrágio da alma do seu bonissimo amigo e consultor jurídico, DR. RAUL DE ALMEIDA REGO, que será celebrada hoje, dia 26 de agôsto, às 10.30 horas, no Altar-Mór da Igreja da Candelária. (40662)

Agostinho Affonso Machado

(MISSA DE 7.º DIA)

Cesário Levy Carneiro, senhora e filhos, Arnaldo Balesté, senhora e filhos, Agostinho Machado Sobrinho, senhora e filhos e demais parentes, agradecem as manifestações de pesar recebidas por ocasião do falecimento de seu querido sogro, pai, avô, cunhado e tio AGOSTINHO AFFONSO MACHADO e, convidam para assistirem a missa de 7.º dia que em sufrágio de sua bonissima alma, mandam celebrar amanhã, sábado, dia 27, às 10,00 horas, no altar-mór da Igreja da Candelária.

Agostinho Affonso Machado

(MISSA DE 7.º DIA)

FRANÇA & CIA. LTDA. (CONFEITARIA COLOMBO), agradecem as manifestações de pesar que receberam por ocasião do falecimento de seu sócio, AGOSTINHO AFFONSO MACHADO, e convidam seus clientes e amigos para assistirem a missa de 7.º dia, que em intenção de sua alma, mandam celebrar amanhã, sábado, dia 27, às 10,00 horas, no altar de Nossa Senhora das Dores na Igreja da Candelária.

Agostinho Affonso Machado

(MISSA DE 7.º DIA)

S. A. FÁBRICA COLOMBO, agradece as manifestações de pesar recebidas por ocasião do falecimento de seu grande amigo AGOSTINHO AFFONSO MACHADO e convida seus clientes e amigos para assistirem a missa de 7.º dia, que em intenção de sua alma, mandam celebrar amanhã, sábado, dia 27, às 10,00 horas, no altar do SS. Sacramento na Igreja da Candelária.

Agostinho Affonso Machado

(MISSA DE 7.º DIA)

As famílias de Alberto Corrêa de Athayde, Adhemar Corrêa de Athayde e José de Moura Vallim, ainda sob a grande mágua pela perda de seu prantead do primo e amigo, AGOSTINHO AFFONSO MACHADO, convidam seus parentes e amigos para assistirem a missa de 7.º dia que pela sua bonissima alma, mandam celebrar amanhã, sábado, dia 27 do corrente às 10,00 horas, na Igreja da Candelária.

Agostinho Affonso Machado

(MISSA DE 7.º DIA)

Antônio da Silva Corrêa e senhora, Joaquim Dias Garcia e senhora, Carlos Eduardo Corrêa, senhora e filhos, Armando Ribeiro e senhora, Manoel Chambers Ramos, senhora e filho, profundamente consternados com o falecimento de seu inesquecível amigo AGOSTINHO AFFONSO MACHADO, convidam para a missa que mandarão celebrar, pelo descanço eterno de sua alma, na Igreja da Candelária, amanhã, sábado, dia 27 do corrente, às 10,00 horas. (42353)

ERCÍLIA OCCHIUZZE E SILVA

José de Azevedo e Silva e família, na impossibilidade de agradecer pessoalmente a tôdas as pessoas que compartilharam de sua grande dor, quer comparecendo ao seu sepultamento, quer enviando coroas, flôres e telegramas, o faz por meio dêste, expressando sua gratidão e convida para a missa de 7.º dia, que manda celebrar no dia 31 do corrente, às 8,00 horas, na Igreja N. S. Conceição, em Catumbi. (28282)

EVARISTA DIAS PEREIRA

(MIMOSA)

Francisco Dias Pereira, filha, genro e neta; Júlio Dias Pereira, Bernardino Dias Pereira; João Dias Pereira; Afrânio de Mello Franco e senhora; Zélia da Rocha Pereira e filhos; Tereza Mand Von Sydon — Filhos, genro, nora, netos e bisneta de EVARISTA DIAS PEREIRA, convidam parentes e amigos para a missa de 7.º dia que mandam rezar na Igreja da Candelária às 11 horas, amanhã, sábado, dia 27 do corrente. (35174)

ERNANI FERNANDES FERREIRA

(MISSA DE 7.º DIA)

Olivia Horta Ferreira, Gertrudes da Costa Horta, espôsa e sogra, Osmar Fernandes Ferreira e Waldyr F. Ferreira, filhos e demais parentes, agradecem profundamente, a todos que os confortaram, por ocasião do falecimento de ERNANI FERNANDES FERREIRA, e convidam para a missa de 7.º dia que mandam celebrar em intenção da bondosa alma do seu querido espôso, genro e pai, no altar-mor da Igreja de N. S. do Rosário, à Rua Uruguaiana, amanhã, sexta-feira, às 9,30 horas. Antecipadamente agradecem a todos que comparecerem a êste ato religioso. (20984)

William V. B. Findley

Formerly of Rio de Janeiro and São Paulo died after several weeks illness at the Lenox Club, Lenox, Massachusetts August, 24, 1955. (21351)

GEORGINA FONSECA CORREIA

MISSA DE 30º DIA

Sua Familia fará celebrar Missa por sua bonissima alma no dia 28 (domingo) às 10 horas na Igreja do Sagrado Coração de Jesus à Rua Benjamin Constant. (28294)

A SÃO JUDAS THADEU
Agradeço as Graças alcançadas
O.H.C. (29424)

ANÚNCIOS

AGRADECIMENTOS

José Lino, morador à rua Silva Cardoso, 131, em Bangu, torna público o seu agradecimento ao médico dr. Vicente Ferreira Amaro, pela dedicação que êste lhe dispensou, no Hospital Carlos Chagas, em Marechal Hermes, curando-o de uma terrivel inflamação na garganta, depois de recorrer infrutiferamente, a outros especialistas. Declaro que graças à competência daquele facultativo está restabelecido da inflamação. (38790)

MÁQUINA DE ESCREVER ROYAL

Vende-se uma, modêlo K.M.G., carro 15", tipo Paica L.T.N. Estado novo. Preço: Cr$ 26.000,00. Tratar à Av. Graça Aranha, 19, grupo 1.202, sobreloja 4 — Sr. MENEZES. (28305)

Máquina de Escrever Remington

Vendo a preço desocupar lugar. Rua Carmo Neto, 107, loja 2. Tel. 52-3385. (03125)

OBJETOS DE ARTE

Vendem-se em porcelana, marfim, mármore, etc. Juntos ou separados. Ocasião. Rua do Rosário, 145-sobrado. (17382)

LUSTRADOR

Lustra, conserta limpa, restaura, encera móveis, lustra plano e pau marfim. Recado para Soares. Tel. 43-8720.

COLCHÕES

Reforma e faz novo a domicilio de crina, cabelo, cearina e cortiça. — Telefone: 26-5529 — MARTINHO. (19886)

Compra-se tudo

ROUPAS USADAS

Máquinas de costura, de escrever, rádios, geladeiras, enceradeiras, ventiladores, cristais, porcelanas e tudo que represente valor. Paga-se bem.

Telefone: 43-9232 (1017)

ROUPAS USADAS

COMPRO A DOMICILIO

Pago por um terno 800,00

COM APRESENTAÇÃO DESTE ANUNCIO PAGO MAIS 10%.

Telefone: 22-1683. (26)

TERNOS USADOS

Compra-se a domicilio e pagam-se mais 100% que qualquer outro.

Telefone: 22-4435 (1039)

JOCKEY E IATE

Compro ação dêstes clubes, pago bem, e vendo Country Clube, chamar Sr. Leão: 23-0365, depois das 10 hrs. (29632)

DETETIVE

Com longa pratica, encarrega-se de casos particulares; sigilo absoluto, êxito garantido. — Telefone: 45-7178 — JALKH. (21315)

COUNTRY CLUB

Compro ações isoladas da fundação (uma, duas, três, etc.). Paga-se bem. — Telefone: 46-3135. (27597)

PINTURAS E REFORMAS EM GERAL

Para apartamentos e casas executa-se com perfeição. Preços módicos. Tratar à Organização Carvalho e Silva, Rua Ramalho Ortigão, 9, 2.º and., s/ 4 — Tel. 52-4545. (28312)

DIEXIGLASS

em chapa de 1/16", 1/8", 3/16" e 1/4", côr cristal transparente. Telefones: 32-2695 e 52-1889. (25110)

Compra-se tudo

Máquinas de costura, de escrever, rádios, geladeiras, enceradeiras, cautelas, ventiladores, cristais, porcelanas e tudo que represente valor. Paga-se bem.

Telefone: 43-7180 (12578)

COLCHOEIRO

com bastante prática, faz e reforma colchões, em qualquer ponto da cidade ou subúrbio. — Telefone: 32-0027 — Simões. (29559)

FAQUEIRO DE CRISTOFLE

Vende-se faqueiro de Cristofle e peças de talheres avulsos de Cristofle, juntos ou separados. Ocasião. Rua do Rosário, 145-sobrado.

LIVROS USADOS

Compro avulsos e em bibliotecas. — Pago bem. — Atendo a domicilio. Fone: 32-6086 — LIVRARIA BRASILEIRA.

CR$ 950,00 TERNOS USADOS

COMPRO A DOMICILIO

Tel. 52-1982 (21373)

LIVROS USADOS

Compro bibliotecas e avulsos. Pago bem — Atendo a domicilio — Rua México, 148-sobreloja.

Telefone 22-6946

Moedas antigas

Compro, brasileiras e estrangeiras, de qualquer metal. — Rua México 148-sobreloja.

Telefone 22-6946 (23658)

CONSERTAM-SE RÁDIOS

... de qualquer marca e tamanho, com garantia. Traga seu rádio ou rádio fonógrafo aos nossos [illegible] andar.
SEARS - P. Botafogo 400

SINGER USADAS

Vendemos ótimos máquinas SINGER recondicionadas, das antigas, 3 gavetas — 10 anos de garantia — Cr$ 5.300,00. Entradas de Cr$ 500,00 e Cr$ 300,00 mensais. Preço mais barato para quem comprar à vista. Também compramos máquinas usadas de qualquer marca. — RUY MAFRA & IRMÃO — Rua Estácio de Sá, 165-A — Largo do Estácio — Telefone: 28-7547. — "Cumprimos o que anunciamos". (21287)

ESTOJO KERN

VENDE-SE para desenho e outros aparelhos para engenharia, junto ou separados, ocasião. — Rua do Rosário, 145-sobrado. (17386)

DIVÓRCIO

e novo casamento no México, informações grátis. — Máxima atenção. — Travessa Ouvidor, 36, 2.º, sala 25 — Telefone: 52-1334. (19016)

PROFESSÔRES

PROFESSORA jovem terminou seu curso na Faculdade de Filosofia leciona inglês, à Rua Toneleros 239, apto. 201. Tel. 37-8265. (28328) 87

ESCOLA DE ACORDEON Maestro George Brass. Rua Miguel Lemos, 44, 1.º andar, salas 1, 2, 3, e 4. Tel. 47-6518, aulas individuais e em conjunto para principantes e adiantados. (21170) 87

ITALIANO E FRANCES - Método rápido e prático, Rua Joaquim Silva, 73, apto. 202. (25222) 87

PROFESSOR diplomado leciona francês, alemão, italiano, latim, filosofia, português para estrangeiros, método rápido e prático na residência dos alunos. Telefone 45-9821. (27595) 87

PROFESSOR francês, lições particulares a domicilio como no seu 208 A. Copacabana apto. 403. Método prático. Conversações. 37-8312. (16075) 87

ESCOLA de Música de Grajaú — Fone 38-2051 - Ensina-se Acordeon, Piano, Violino, Violão, Teoria e Harmonia. (23430) 87

INGLÊS — Ensina-se a falar em pouco tempo, com pronúncia americana. Aulas na Tijuca, Grajaú e Zona Sul. Recados: tel. 47-6457. (22556) 87

ITALIANO — Vae à Itália ou estuda canto? Tome um curso rápido e intensivo dêste idioma. Aulas a domicilio, tel. 47-6457.

INGLES — Aprenda a falar em pouco etmpo, com hábil professor estrangeiro. Aulas a domicilio, para principiantes e meio-adiantados. Tel. 27:3961. (3021) 87

MATEMATICA — Professôra leciona alunos de ginásio. Telefone: 25-3781 (18749) 87

PROFESSORA DE VIOLÃO — Maria Teresa. Ensino completo em poucos meses. Aulas individuais e em turmas. Rua Salvador Mendonça, 113, apto. 102. Rio Comprido. Telefones: 28-8573 e 34-7554. (1992) 87

PROFESSORA francêsa ensina o seu idioma prático e teórico. Tel. 47-1876. (02076) 87

LATIM, Inglês, Francês, Português. Aceita-se curso a domicilio. Tratar: dias úteis pela manhã com dr. Bernardino Silva. Tel. 49:2499. (2103) 87

Aulas de Francês e Inglês

Curso intensivo para alunos de Ginásio e Colégio. Preparação para provas parciais. — Matrículas abertas à Rua Nascimento Silva 248. A partir das 13 horas. (1012) 87

AMERICAN ENGLISH

Aulas por professôra N. Americana especializada em conversação, preparo para viagens ao EE.UU. Bolsas de estudos, etc. Expediente das 8 até 21 horas, na Rua Rainha Elizabeth 20, Apto. 307, ou recados 27-0871. (19913) 87

CURSO DE ADMISSÃO

Preparamos alunos para exame de admissão a qualquer Ginásio. Aulas auxiliares para alunos do Curso Primário. Rua Nascimento Silva, 248, das 13 ás 17 horas. (1014) 87

FÍSICA — MATEMÁTICA

Aulas particulares — Cr$ 80,00. Telefone: 30-4065. (09101) 87

INGLÊS — FRANCÊS

Aprende-se em 6 mêses com lições individuais, combinadas. — Sistema Americano. — Cr$ 200,00 por mês. — Conversação. — Inf. Edificio Darke, 13 de Maio, 23, 6.º andar, Sala 607, — frente Teatro Municipal. (19683) 87

PROFESSOR DE CIÊNCIAS

Precisa-se para o CURSO NOTURNO devidamente registrado no M.E. Várias turmas em Colégio Oficializado. Cartas para 22.635 na portaria dêste Jornal. (22635) 87

FRANCÊS

Professor parisiense leciona em casa do aluno na Zona Sul. Prepara para viagens e aceita escolares. — As melhores referências. — Fone: 57-1410. (29581) 87

QUER ESTUDAR PSICANÁLISE POR CORRESPONDÊNCIA ?

Escreva para o psicanalista GASTÃO PEREIRA DA SILVA. — Caixa Postal Lapa, 62 — Rio de Janeiro. (22633) 87

Móveis e Decorações

MOBILIA jaracandá (fabricação Laubisch e Hirsh) vende-se, estilo mexicano, escura, sobria e muito bonita, cadeiras de tiras trançadas. Preço barato. Praia Botafogo 114 apto. 404. (29412) 83

FAMILIA americana que deixa o Brasil, vende tudo que existe em seu apto. sito à Av. Rui Barbosa 170, bloco B-1, apto. 1.003. Edificio do Flamengo — tudo de procedência americana, móveis de mogno em diversos estilos, estofos, tapetes, máquinas diversas, roupas para homem e senhora, etc., etc. Visitas das 10 às 18 horas. (29600) 83

OBJETOS FRANCESES - Recém chegados. Uma bergere Luiz XV antiga, lustre pequeno de bacarat e jarras de opaline brancas. Diretamente a particular. Rua Viúva Lacerda 59 — Largo dos Leões, até 14 horas. (28324) 83

VENDE-SE mobilia chipandale para quarto com 11 peças Cr$ 10.000,00. Tel. 45-5230. (23700) 83

VENDEM-SE — 2 dormitórios sucupira, mesinhas salão, lâmpadas, sala grande, 4 poltronas estofadas, espelho cristal, tapete, secador, rádio-vitrola, linguaphone português, Rua Sá Ferreira, 155, apto. 601. (29579) 83

MÓVEIS antigos, europeus, vende decorador italiano com oficina própria para consêrtos. — Rua Barão de Ipanema, 16 — Apto. 102 — Copacabana — A tarde.

VENDE-SE uma sala de jantar e um dormitório Chippendale escuro por motivo de mudança preço de ocasião. Tel. 57:4725. (28286) 83

COMPRAM-SE DORMITÓRIOS

E SALAS DE JANTAR.
TELEFONE: 28-6721. (29422) 83

URGENTE: - MOTIVO VIAGEM

Vende-se um lindo guarda-vestidos estilo Chipandale em pau marfim com 3 metros, feito de encomenda. Preço de ocasião de particular a particular, uso dois mêses. Ver e tratar Av. N.S. Copacabana 723, Ap. 902. (29419) 83

CORTINAS — ESTOFOS

Rodrigues — Tel.: 25-8836

Faço cortinas estilo moderno e reformo móveis estofados. (21331) 83

FAMILIA AMERICANA

Por motivo de viagem vende móveis americanos, sala de jantar, dormitórios, sofás, poltronas. Rádio-Vitrola, abat-jours, cama de casal. Ventiladores, mesinhas, móveis de empregada. Máquina de lavar roupa G.E. Vestidos n.º 42 e 46, etc. Rua Gomes Carneiro 55, 9.º andar, Ipanema. (27579) 83

VENDE-SE

1 cômoda de jacarandá estilo Império, por Cr$ 6.000,00; 1 grupo estofado fabricação Laubish Hirth por Cr$ 15.000,00; 2 mesas consolo em jacarandá estilo Império Cr$ 7.500,00 cada; 1 mesa de jantar para 6 pessoas em jacarandá Cr$ 7.500,00; 1 mesa baixa Luiz XV em jacarandá com tampo de espelho Cr$ 2.500,00; 1 mesa jacarandá Império Cr$ 2.000,00; alguns pratos Cia. das Indias e 2 quadros de flores muito decorativos, pintor espanhol. — Telf.: 47-1480. (23882) 83

DORMITORIO

Vendo 1 de casal estilo Chipandale completo, preço Cr$ 10.000,00 e 3 camas de solteiro, 1 mesinha do mesmo estilo em imbuia maciça. Ver à Praia do Flamengo, 82, Apto. 405. (20981) 83

OCASIÃO ! DORMITÓRIO !

11 peças imbuia maciça, luxo, valor Cr$ 75.000,00, vendo motivo mudança. Cr$ 18.000,00; sala jantar 7 peças, vendo Cr$ 5.000,00; cama casal Hollywood, serveibar, fogão americano, outros objetos desfaço-me urgente. Ver Av. Copacabana, 99, Apt. 904. Chaves com o porteiro José. Favor telefonar 37-6794. (23837) 83

"URGENTE"

Vende-se diversos móveis, tapetes e diversos objetos, causa viagem. Rua Santa Clara 23. Ap. 201. (3032) 83

MÓVEIS E UTENSILIOS VENDE-SE

Móveis de sala de visitas e quartos, mesas de jacarandá, aparêlho de rádio de alta fidelidade, aparêlho para waffles e sanduiches, louças, abat-jours, etc. Ver e tratar à Avenida Atlântica, 3514, apartamento 401, entre 9 e 12 horas e 14 às 18 horas — Telefone 27-5692. (18804) 83

MÓVEIS
PARTICULAR VENDE

uma mesa de jantar com tampa de abrir, em peroba, côr natural, com 6 cadeiras estofadas. Ver à Rua Nascimento Silva, 569, das 15 às 18 horas. (42365) 83

MÓVEIS
PARTICULAR VENDE

um grupo estofado, composto de sofá de 3 lugares, duas amplas poltronas e mais uma avulsa, fôrro novo, próprio para residências, escritórios, etc. Ver à Rua Nascimento Silva, 569, das 15 às 18 horas. (42364) 83

2ª feira — REGIÃO do ÓDIO — Technicolor — "THE FAR COUNTRY" — com JAMES STEWART, RUTH ROMAN, CORINNE CALVET, WALTER BRENNAN, JOHN McINTIRE — Impróprio até 14 anos — 6ª FEIRA MONUMENTAL MONTE CASTELO CENTRAL

MICHEL SIMON — COLETTE MARCHAND — UM ESPETÁCULO GRANDIOSO! — POR ORDEM do CZAR — EM CÔRES DESLUMBRANTES! — HOJE PLAZA A PARTIR DE MEIO DIA — ASTORIA OLINDA RITZ COLONIAL PRIMOR H-LOBO MASCOTE

AR CONDICIONADO PERFEITO — HOJE METRO COPACABANA · METRO PASSEIO · METRO TIJUCA — 2-4-6-8-10HS. ★ 1ª DIA 2-4-6-8-10HS. ★ 2-4-6-8-10HS. — RICHARD WIDMARK — KARL MALDEN — CARLETON CARPENTER — RUSS TAMBLYN — ELAINE STEWART — DÁ-ME TUA MÃO — "TAKE THE HIGH GROUND" — Em CÔRES — PROIBIDO ATÉ 10 ANOS — METROSCOPE — ESTE FILME NÃO SERÁ EXIBIDO EM OUTROS CINEMAS DO DISTRITO FEDERAL ANTES DE 60 DIAS APÓS PASSAR NOS CINES METRO — FILME METRO-GOLDWYN-MAYER

Joan CRAWFORD — Zachary SCOTT — Alma em Suplício — HOJE — PRESIDENTE ALVORADA — RIO BRANCO — STA. HELENA — VAZ LOBO

PLAZA — A PARTIR DE MEIO DIA — ASTORIA OLINDA — 2ª FEIRA — HORÁRIO 2-4-6-8-10 — "A MELHOR ATRIZ DO ANO" — "O MELHOR ARGUMENTO" — VOLTA AO CARTAZ A GRANDE SENSAÇÃO DRAMÁTICA DE 1955! — BING CROSBY — GRACE KELLY — WILLIAM HOLDEN — Amar é Sofrer — NA VIBRANTE PRODUÇÃO DE PERLBERG-SEATON — (THE COUNTRY GIRL) — UM FILME DA PARAMOUNT, A MARCA DAS ESTRÊLAS

HOJE ÀS 6-8-10 — 1.50 - 4.ª — PALÁCIO ROXY MADRID — UM DRAMA COLOSSAL VIVIDO NO CORAÇÃO DA ÁFRICA HOSTIL! — CINEMASCOPE — TYRONE POWER — SUSAN HAYWARD — RICHARD EGAN — DUELO de PAIXÕES — (UNTAMED) — DIREÇÃO DE HENRY KING

Prefeitura do Distrito Federal — TEATRO MUNICIPAL — Direção da Comissão Artística e Cultural

TEMPORADA LÍRICA OFICIAL
HOJE, Sexta-feira, dia 26, às 21 horas — HOJE
NONA RÉCITA DA ASSINATURA DE GALA
"Rentrée" do TENOR ROBERTO TURRINI em
ANDREA CHENIER
Ópera em 4 atos, de U. GIORDANO
com Roberto Turrini, Margaret Mas, Giuseppe Taddei, Carmen Pimentel, Kleuza de Pennafort, Guilherme Damiano, Nino Crimi, Geraldo Chagas, Luiz de Nascimento, Jorge Bailly, Carlos Walter, Enzo Felder, Igor Stanislau. Regente: Nino Verchi. Regisseur: Frank de Quell. Maestro do Côro: Santiago Guerra. Coreografia de Tatiana Leskova. Cenotécnico: Mario Conde. Diretor de cena: Carlos Marchese. Ponto: M.º Mario de Bruno. Cenários de Rodolfo Franco.
Bilhetes à venda — Preços do costume
Nas Récitas de Gala é obrigatório o Traje a Rigor nas Frizas, Camarotes, Poltronas e Balcões Nobres A e B. Nas Récitas Noturnas é proibido o ingresso aos menores de 14 anos.

AMANHÃ, Sábado, dia 27, às 21 horas — AMANHÃ
SÉTIMA RÉCITA DA ASSINATURA POPULAR
ÚLTIMA REPRESENTAÇÃO DE
KOVÁNCHINA
Ópera em 5 atos de MUSSORGSKY, orquestrada por RIMSKY-KORSAKOW.
Nova para o Brasil. Cantada na versão italiana
Com os mesmos intérpretes das récitas anteriores
GRANDIOSO SUCESSO
Bilhetes à venda — Preços populares

DEPOIS DE AMANHÃ, Domingo, 28, às 16 horas — DOMINGO
Oitava Vesperal de Assinatura
ANDREA CHENIER
COM OS MESMOS INTÉRPETES DA RÉCITA DE GALA
Bilhetes à venda — Preços do costume

4ª FEIRA às 21 hs. — "AVANT-PREMIÈRE" DE GALA DE — MELODIA INTERROMPIDA — EM PRÓL DA FUNDAÇÃO DA UNIVERSIDADE INTERNACIONAL DE MÚSICA DA JUVENTUDE MUSICAL BRASILEIRA (Tanglewood Brasileiro) — COM UMA AUDIÇÃO ESPECIAL DA Orquestra Sinfônica Brasileira no palco do METRO-PASSEIO — BILHETES À VENDA NOS 3 CINES METRO — FILME METRO-GOLDWYN-MAYER

COMO APRENDER A DANÇAR
6.ª EDIÇÃO AMPLIADA
Facilitando damas e cavalheiros aprenderem em suas casas, mambo, rumba, bolero, guaracha, swing, fox, tango, valsa, samba, baião, choro e marcha, pelo prof. GINO FORNACIARI, pedido pelo Reembôlso Postal, Cr$ 55,00, Caixa Postal 649, São Paulo, aulas Av. da Liberdade n. 120, São Paulo. À venda nas livrarias do Rio. (97810)

ESTOFADOR
Fabricante e reformador de móveis estofados em geral. Grupos, poltronas, bergeres, sumiers, cadeiras, capas, cortinas e todos os serviços do ramo. Atende em tôda parte. Orçamento sem compromisso. Os trabalhos podem ser feitos na oficina ou a domicílio. Avenida Rio Branco, 120 - sobreloja - sala 15. Tel. 22-6752. À noite e feriados. Tel.: 54-2783 — Pedro Lopes. (22892)

RITZ COLONIAL PRIMOR H-LOBO MASCOTE — 2ª FEIRA — EXÓTICO! DINÂMICO! DRAMÁTICO! — "O CARRASCO dos TRÓPICOS" — IMPRÓPRIO PARA CRIANÇAS ATÉ 10 ANOS — Côres por TECHNICOLOR — ESTRÊLAS. — RONALD RHONDA — REAGAN · FLEMING · ESTELITA com NOAH BEERY · GRANT WITHERS · Argumento e Direção: LEWIS R. FOSTER — UM FILME DA ... ESTRÊLAS

O ASSALTO HUMORÍSTICO! — A MAIOR SÁTIRA DO CINEMA NACIONAL — DIREÇÃO MÁRIO BRASINI — ARGUMENTO JOTA RUY — NOVAS CANÇÕES DO NORTE — DISTRIBUIÇÃO Unida Filmes — ANTONIO CARLOS — ANA BEATRIZ — ZÉ TRINDADE — e MATINHOS WILMA FARIA WILSON GREY em O PRIMO do CANGACEIRO — PRODUÇÃO DA FLAMA — 2ª FEIRA — PRESIDENTE IMPERATOR MAUÁ COLISEU — PATHE ART-PALÁCIO SÃO JOSÉ PARA TODOS SÃO PEDRO RIO BRANCO GUARACI — AZTECA CARUSO COPACABANA PAX MARAJÁ VAZ LOBO SÃO BENTO ESPERANTO — 5ª FEIRA FLUMINENSE — NACIONAL BARONESA

TERNOS USADOS
COMPRA-SE A DOMICILIO E PAGAM-SE MAIS 100% QUE QUALQUER OUTRO.
TEL.: 22-0423
(18751)

VENEZIANAS
Pinta, coloca cadarços, cordas, reforma geral. Serviço rápido e garantido. Tels. 22-1343, 47-3203. Organização Neol Ltda. — Rua Humberto de Campos 812. Sr. Oliveira. (23147)

PERSIANAS
VENEZIANAS
Consertos e reformas. Suas persianas não funcionam regularmente? As cordas ou cadarços estão esgarçados? Procure o quanto antes técnico FRANCISCO. — Tels. 26-6302 e 26-1267. Deixar recados. (17706)

COUNTRY CLUBE
VENDE-SE UM TITULO. — OSCAR — Telefone: 22-2055. (18770)

ALDA GARRIDO em "MULHER de BRIGA" — no RIVAL — TEL. 22-2721 — PEDRO BLOCH — Últimos Dias — HOJE ÀS 21 HORAS

dias JEJUADOS 19 — A JOVEM E LOURA ROSSANA — DIA E NOITE NA SOBRE-LOJA do CINEAC — PARA TENTAR BATER O RECORD FEMININO JEJUM E TORTURA — 60 DIAS DE FOME SOBRE CACOS DE VIDRO E CERCADA DE SERPENTES! — dias A JEJUAR 41

LIVROS USADOS
Compramos pelos melhores preços, bibliotecas e livros. Rua Rosário, 137 — Telefones 52-7719 e 52-9534. (80711)

PINTURAS
de apartamentos, móveis, executados por técnicos europeus, serviço garantido. Preços razoáveis. — Telefone: 37-5012, das 18 ás 20 horas. (03018)

TRADUÇÕES E VERSÕES
Português, Inglês, Alemão. Correspondência comercial. Ed. São Borja, sala 1.604-B — 42-9011. (37949)

CONSERVAÇÃO DE BOMBAS DE EDIFÍCIOS E RESIDÊNCIAS — ATENDE-SE
Instalações, enguiços e venda de bombas d'água. Serviços gerais de bombeiro. Eletricista e gasista. Oficina Hidro-Elétrica Inglêsa. Rua Itapiru n. 161 — Tel. 42-4580. (27000)

ÁGUA DO SUBSOLO
Capta-se tanto para serventia de limpeza como para abastecimento geral. Peça informações a firma especializada. — Edwin Westerlund — Rua Visc. de Inhaúma, 134 — Sala 406 — Telefones: 43-5420. (27586)

CR$ 950,00 TERNOS USADOS COMPRO A DOMICILIO Telefone 43-2463 (62)

ROUPAS USADAS
Compra-se a domicílio e pagam-se mais 100% que qualquer outro. TEL. 22-5568

MANICURE
Só para Senhoras, pés, sobrancelhas, limpeza pele, a domicílio ou em seu apartamento. — Telefone: 22-2608. (26728)

21º Os Melhores de Copacabana
MÊS DA CAMPANHA ★ COOPERE COM O COMÉRCIO. COMPRE NO SEU BAIRRO ★ CCC
INSC! KAUFFMAN 27-7751
DTOS. AUTORAIS RESERVADOS — Registo no MTIC para todo o Brasil

FUNDADA EM 1868 — KRAUSE — MARCA REGIST.
JOIAS
A Tradição do Comércio no Brasil — 1868 —
Avenida Copacabana, 710-A
Tel. 37-8511

BAZAR 21
RUA MIGUEL LEMOS 21-B
ESTÁ VENDENDO AO PÚBLICO DA ZONA SUL ARTIGOS LEGÍTIMOS ARREMATADOS EM LEILÃO DA ALFÂNDEGA
Pôsto 5

Visite LEGERSI
A SUA CASA para vestir SEUS FILHOS
Av. Copacabana, 1083-A
Esq. de Miguel Lemos, P. 5

Luxor Hotel
HERCULES RIBAS
Av. Atlântica, 2554 — Tel.: 57-1940
5% — Endereço telegráfico Luxor hotel

REFEIÇÕES VARIETÊ
FORNECE-SE A DOMICILIO
Direção dos Profs. JOSÉ ARANHA, NILTON LOPES e M. TANAKA
XAVIER DA SILVEIRA, 36 - Pôsto 5
UMA REFEIÇÃO FARTA E SADIA POR CR$ 25,00

LUCY MODAS
ATENÇÃO: GRANDE REMARCAÇÃO
Nas compras acima de Cr$ 1.000,00, um presente de 100 cruzeiros, em mercadoria.
Av. Copacabana, 872-A — Tel. 57-8930

O DEPÓSITO DE SUAS ECONOMIAS NO
BANCO DE CRÉDITO REAL DE MINAS GERAIS S.A.
representa a sua segurança no presente e tranqüilidade no futuro.
120 DEPARTAMENTOS em todo o BRASIL — Fundado em 22 de agôsto de 1889.
AGÊNCIA DE COPACABANA — Avenida Copacabana 698-A

LIVRARIA SAURET
Av. Atlântica, 1702
Loja 5 — Tel. 37-1828

PÔSTO TEXACO
AV. ATLANTICA — Tel. 27-2178
RIVERO E SILVA
AV. ATLANTICA, esq. de Sá Ferreira

Enxugador IDEAL
Tel. 37-0110
Des. 5%

CASA ALEXANDER
ARTIGOS ORIENTAIS
Rua SA FERREIRA, 38-A, esq. da Av. Copacabana Tel. 27-1225

Agacê novidades
Artigos para presentes
Rds. 47-3664 - 47-4828
Av. Copacabana, 921

MME. SARA
TAILLEURS — VESTIDOS
ARTIGOS FINOS
Rua Santa Clara, 74

CONFEITARIA COLOMBO
TRADIÇÃO a serviço da ELITE
Tel. 57-8951 (Escritório)
Salão de chá — 57-8960.
Av. Copacabana 890

FARMÁCIA SÃO PAULO
Injeções e entregas rápidas a domicílio.
Tel. 27-7042
Domingos e feriados.
ABERTA até às 24 horas
Rua Barão de Ipanema, 43

COLORTEC TINTAS
Av. Copacabana, 1181 - Loja B
Tel. 47-3342

SORVETERIA RIO BRANCO
Especialidade em SORVETES
Recebem-se encomendas
Direção de ANTONIO DE SOUZA
DOMINGOS FERREIRA, 220

Serzideira — Jair Malheiro
Siqueira Campos, 31 Tel. 37-8484

ARTE DECORATIVA
Av. Copacabana, 930-A 27-0853
Tecidos para estôfo e cortinas

CLÍNICA DENTÁRIA
Dr. H. ROSENBAUM
Raios X — Prótese e Cirurgia.
Praça Demétrio Ribeiro, 101
Tel. 37-3215

MANTEIGA MIRAMAR
NOVA FILIAL
AV. COPACABANA, 968

BAZAR PETRÓPOLIS
BRINQUEDOS
AV. COPACABANA, 830

CASA LAURENTINO
BOMBEIROS-ELETRICISTAS
TEL. 47-7812
Av. Copacabana, 1.138, sala 2

HOTUR HOTÉIS E TURISMO S/A
RUA BOLIVAR, 8 (esq. Av. Atlântica)
Excursões ✦ Reservas de Hotéis.
Passagens aéreas e marítimas

HOMEOPATIA DE FARIA — Tel. 37-8533
Remédios de Confiança
COPACABANA, 710

TROCA de COLARINHO
E PUNHOS, CAMISAS SOB MEDIDA.
Francisco Sá, 32 - sala 203
Esquina da Av. Copacabana

GAÚCHO CABELEIREIRO
Salão MON REVE
Tel. 37-4646
RODOLFO DANTAS, 29

PAPELARIA IRACEMA
TODO MATERIAL ESCOLAR
Tel. 27-4363
AV. COPACABANA, 986-A

LOJAS CALÇADOS BACCARAT LTDA.
AV. COPACABANA, 471
TELS. 37 -7737 -7039

CINDERELLA
MODAS PARA CRIANÇAS
AV. COPACABANA, 734.
Tel. 37-8144

O RECANTO MAIS AGRADAVEL PARA SUA NOITE É NO
BAR-BOITE do HOTEL REGENTE
BOA MUSICA com WALDIR AZEVEDO e seu cavaquinho mágico
AV. ATLÂNTICA 3716
Pôsto 6 — Tel. 47-6161

BÔLSAS CHARLES
Av. Copacabana, 339 - Loja C

DOCES SAVARIA
Aires Saldanha, 104 - Pôsto 5

Eva - Chocolates
Fabricação própria de FINÍSSIMO BONBON. — Buffet. Serviço a domicílio.
Av. Copacabana 1059
Tel. 27-8628

GALERIA BRASIL
MOLDURAS — QUADROS
Av. Copacabana, 1077-A
Tel. 47-1505

Clínica Dr. AKSTEIN
Rua Cinco de Julho, 316
Fones: 37-9071 e 57-7971
Clínica geral — Cirurgia.
Fisioterapia — Raios X

A MODERNA
A PADARIA QUE MELHOR SERVE AOS SEUS FREGUESES
Av. Copacabana, 936 — 27-1751 — 27-0424

Às quintas-feiras, aberto até às 22 horas
Lumière
Abat-Jours e Adornos
MODELOS EXCLUSIVOS
Telefone: 27-1187
Av. Copacabana, 980

"LOJA BAMBI"
MÓVEIS INFANTIS
AV. COPACABANA, 1302-A-B
Tel. 27-1681. Aberto até 22 horas

BAR E RESTAURANTE FLORIDA
Domingos Ferreira, 242
Tel. 47-2022
Aberto até às 2 da manhã
Direção de RENZI ALFREDO

ACESSÓRIOS EM GERAL
✦ CAPOTEIRO
✦ ELETRICISTA
Meridional
Rua Barata Ribeiro, 197-A

BALLET Francês
Diretora: JEANNE CANALE
Av. Copacabana 583, sala 301. Informações: Tel.: 27-7351

MUDANÇAS
GUARDA-MÓVEIS COPACABANA
TELEFONE 37-3333

CASA NORMANDIE
Carnes - Aves - Laticínios e Frios
Gustavo Sampaio, 876-B

CURSO TONELEROS
AV. PRINCESA ISABEL, 68
TEL. 57-0933

PRECISA-SE DE UM PRESIDENTE

É a originalíssima revista de Geysa Boscoli, Darcy Evangelista e José Vasconcelos, que está obtendo extraordinário êxito no

TEATRO JARDEL COPACABANA 27-8712

HOJE Sessões às 20 e 22 horas

AMANHÃ: Vesperal Popular ao preço 40 Cr$

Domingo: Vesperal — 2.º há espetáculo

TEATRO DE BÔLSO

TELEFONE: 27-1037
(A partir das 13 horas)
4.º MÊS de
"S. Excia. em 26 poses"
SILVEIRA SAMPAIO
TEÓFILO DE VASCONCELOS
HOJE, ÁS 21 HORAS
AMANHÃ, às 20 e 22 horas (40391)

LUZ PELO TELEFONE

Peça sua lâmpada FLUORESCENTE, START e Lâmpadas comuns, pelo
TELEFONE 42-6823
que mando entregar imediatamente sem aumento de preço, na zona do centro. Reatores: Marca de qualidade.
INSTALAÇÕES, REVISÕES e LIMPEZA DE FLUORESCENTE EM QUALQUER BAIRRO.
A Lâmpada GE sempre brilha mais
Fornecimentos por Atacado e Varejo. (39799)

VITÓRIA FILMES

LTDA.
PRODUÇÃO CINEMATOGRAFICA
DIRETORIA:
Gastone Sorrentino — Gunter Bohm — Luciano Converso — Kurt Leonardo.
ESCRITÓRIOS:
RIO — Rua Evaristo da Veiga n. 35 - s. 203 — Tel. 22-9435
RECIFE — Av. Guararapes, 283, s. 501/504 — Tel. 7076
AGÊNCIAS:
SÃO PAULO — Rua 24 de Maio n. 247 - gr. 81 — Tel. 35-7594.
BELO HORIZONTE — Av. Afonso Pena n. 952 - s. 321 — Telefone 4-3939.
DIARIAMENTE em
968 CINEMAS de todo o Brasil
JORNAIS * SHORTS *
DOCUMENTARIOS EM 35 E 16 MM.
Distribuidos pela
ART FILMS S/A (39858)

COLCHÕES

Encarrega-se do fabrico e reforma de colchões p/ o mesmo dia p/ preços sem competidor. Mandamos mostruária a domicílio. Tel. 43-0603. Fáb. Luso-Brasileira. — Rua Santana, 100.

BALANÇA CHATILLON INGLESA

Vende-se uma, própria para hospital e para uso doméstico, não usada, por Cr$ 450,00. Tratar com Pinheiro, na portaria do Edifício Inconfidentes, Avenida Graça Aranha, 19. (23839)

ENXUGADOR IDEAL

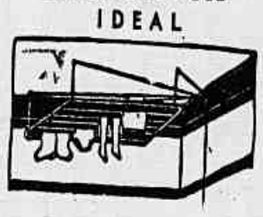

Esmaltados brancos e de alumínio 15 metros de corda em 90 cm. SUSPENSO AO TETO POR CORDAS E ROLDANAS PATENTE 30.370
O ideal para apartamentos
AV. PRADO JÚNIOR N.º 150
COPACABANA
TEL.: 37-0110

CAUTELAS

COMPRAM-SE: Joias — Dentaduras usadas de ouro. — PAGA-SE BEM. Telefone: 37-2632 ou diàriamente e sábado entre 15-18 horas. — Avenida Rio Branco, 11 — LOJA CHARLES, com Sr. GEORGE. (21232)

CR$ 1.000,00

Tinturaria Aliança compra as suas roupas usadas de homens, senhoras e crianças. — Vamos em seu domicílio.
Telefonar para 22-4846
Av. Mem de Sá, 103 - 52-7962 (18833)

PERSIANAS VENEZIANAS

Suas persianas não funcionam regularmente? As cordas ou cadarços estão esgarçados? Procure o quanto antes o médico em 58-4943, que será imediatamente atendido. Serviços garantidos com orçamento grátis. (23688)

DECORAÇÕES EM MADEIRA

DEMA projeta e executa modernas decorações para lojas, halls, escritórios e apartamentos. Rua Senador Dantas, 30 - 18.º — Tel.: 42-9899. (96717)

Alimentos de pássaros

Vitaminol, misturas, alpiste, areia, osso de Siba, remédios, gaiolas, comedouros, banheiras, sementes de horta e jardim. Compre na Rua Sete de Setembro n. 38, perto da antiga Avicultura Alonso. (25288)

CHAPAS SILICIOSAS

1 x 2 m — 0,5 mm
TEMOS PARA PRONTA ENTREGA
TELEFONAR 42-5266 e 32-0290 (29619)

MOLÉSTIAS SEXUAIS — IMPOTÊNCIA

(NOS CASOS INDICADOS) — CONSULTAS: Cr$ 30,00. Tratamento pela hormonioterapia e alta frequência específica da velhice precoce da função sexual no homem e na mulher. Irritabilidade, fadiga e insônia nos casos indicados.
Enfermagem a cargo de técnico e profissional diplomado.
CLÍNICA DR. SANTOS DIAS
RUA S. JOSE', 50, 9.º andar — Conjunto 903 — Tel. 32-6230
Horário: diàriamente das 15 às 19 horas.

Fundição de Metais Hercules Ltda

Fábrica de canos de chumbo, montada com máquinas modernas, fazendo as paredes uniformes. R. Santos Titara, 133 — fundos — Méier — Tel.: 49-9331. Consultem n/preços. (29402)

O ROLLAS — ALUGA

Smoking, casacas, fraks, cartolas, chapéu côco, summer-jacks, paletó mescia e calça listrada para casamento, bailes, passeios, etc., no rigor da moda. Rua dos Arcos n.º 18, 5.º andar, tem elevador e também compra.
ROLLAS — Tel. 32-6414 (8854)

ÁGUA RAZ

Vendem-se 8 tambores de água raz vegetal de importação da Grécia, por preço convidativo. Tratar com o telefone: 43-9576, Avenida Rio Branco, 25, sala 915. (23813)

TAPETES OFICINA

Madame, seus tapetes estão valorizando diàriamente, portanto cuide dêles. Lavagem e consertos em qualquer tipo de tapetes Persas, Chineses, Aubussons, nacionais, Santa Helena, Limpeza de forrações de passadeiras. No local, com máquinas americanas. Os únicos no Brasil. Orçamento sem compromisso.
RUA SANTO AMARO, N.º 121 — Fone: 25-7756 (37842)

MÁQUINAS EM GERAL

MOTORES - MATERIAL ELÉTRICO - FERRO - FERRAGENS - FERRAMENTAS - INSTALAÇÕES INDUSTRIAIS, ETC.

GERADOR novo de 2 KVA, 110|220 Volts, 18 Amperes, vende-se completo com motor de 4 HP a gasolina ou querosene. Preço base Cr$ 29 mil — Ver e tratar Rua Aristides Espinola 60 — Leblon, com o zelador sr. José. (02109) 78

MÁQUINA DE SOLDA ELÉTRICA

Vende-se possante máquina, marca Wilson, gerador de 250 amps — corrente trifásica 220/440. Ver e tratar à Rua Prefeito Olimpio de Melo 1.850, com D. Nilza ou Sr. Perdigão. Tel.: 48-5085. (28339) 78

BETONEIRA E GUINCHO

Particular vende de 120 litros, elétrica e guincho até 15 pavimentos, usados mas em muito bom estado de funcionamento. Ver e tratar a Rua São José 46.

MOTOR DIESEL

Estacionário Fairbanks Morse 300 H.P., completo inclusive tanque para combustível. Vendo urgente. Cartas para L.C. Guimarães, Caixa Postal 19. Rio de Janeiro. (23841) 78

TRATORES

Vendemos pela melhor oferta dois tratores Hanomag K-55 com lâmina de terraplenagem (2.000 horas uso). Rua Sacadura Cabral, 375 (43-7456, sr. Luiz). (21316) 78

CONSERTOS

MÁQUINAS ELÉTRICAS "ELNA", MÁQUINAS DE COSTURA EM GERAL, ENCERADEIRAS, LIQUIDIFICADORES
• Mecânicos especializados para cada artigo
• Peças originais das Fábricas nacionais e estrangeiras
VAL S/A
DEPARTAMENTO MECÂNICO
Rua José Vicente, 46 — Tel. 38-8382

TRATOR MODELO D-4

Vendo, trator equivalente ao D-4, tipo HD-SB, fabricação Allis-Chalmers, equipado com angle-dozer hidráulico. Preço excepcional Cr$ 400.00,00. Facilita-se 50%. Tel. 52-2911. (21372) 78

ELNA
Rua do Rosário, 172 - 2.º andar
Tels. 52-8442 e 52-6624

GRUPOS GERADORES

MERCEDES BENZ
ENTREGA IMEDIATA
15 — 40 — 50 — 60 — 74 — 80 — 90 — 100 — 125 KVA.
OUTRAS MARCAS: 3 — 4 — 5 — 7 1/2 — 8 — 10 — 12 — 15 — 20 — 25 — 30 — 150 — 300 — 500 — 700 KVA.
50 ou 60 ciclos — Baixa rotação — Assistência técnica especializada.
"UNICOM" Assembléia, 104 - sala 1012
Fones: 22-3072 - 52-2424
End. telegráfico "MOTORMERCEDES" — ATENÇÃO INTERIOR
Descontos excepcionais a revendedores e comissionistas (102844)

Novo tratamento comprovadamente eficiente para Impotência e fraqueza sexual em qualquer idade.
Vícios e distúrbios ligados à vida sexual. Desarmonia conjugal. Orientação pré-nupcial. — I.P.M. Sede em S. Paulo
Direção DR. ARAUJO LOPES — Das 9 às 21 horas.
Rua Bolivar, 54 — Grupo 1004 — Copacabana — Tel. 47-6097 (39509)

CALDEIRAS NOVAS DE FÁBRICA para pronta entrega:

1 — Horizontal, para queimar óleo, 120 libras de pressão 8.000 quilos de vapor por hora;
1 — Horizontal, completamente automática, 120 libras de pressão, 700 quilos de vapor por hora;
1 — Vertical, de 18 metros, 120 libras, com queimador a óleo, automático.
Para outras capacidades aceitamos encomendas.

GRUPOS TERMO ELÉTRICOS em estoque:

1 — BELLIS & MORCOM, diretamente acoplado a gerador de 250 KVA, trifásico, 50 ciclos, completo com painel.
1 — BELLIS & MORCOM, com gerador trifásico, 50 ou 60 ciclos, de 175 KVA, completo com painel.
1 — BELLIS & MORCOM, com gerador trifásico, 50 ou 60 ciclos, 125 KVA, completo, com painel.

GRUPOS DIESEL ELÉTRICOS

Em estoque ou em viagem, 50 ou 60 ciclos, 220 ou 440 volts.:

125	KVA	60 c.	1200 RPM
105	KVA	50 c.	1000 RPM
76	KVA	60 c.	1200 RPM
65	KVA	50 c.	1000 RPM
60	KVA	50 c.	1500 RPM
50	KVA	60 c.	1200 RPM
45	KVA	50 c.	1000 RPM
45	KVA	50 c.	1500 RPM
35	KVA	60 c.	1200 RPM
30	KVA	50 c.	1000 RPM
25	KVA	50 c.	1500 RPM
19,2	KVA	60 c.	1200 RPM
16	KVA	50 c.	1000 RPM
21,5	KVA	60 c.	1200 RPM
18	KVA	50 c.	1000 RPM
12	KVA	60 c.	1200 RPM
6	KVA	50 c.	1000 RPM

Para os motores dos grupos acima, mantemos estoque de peças sobressalentes.

MATERIAL ELÉTRICO

Motores GE e outros;
CHAVES E RELAIS ALLEN-BRADLEY, e de outros fabricantes
FAÇAS SUAS CONSULTAS PARA:
SEISA — Exportação Importação S/A
Rua dos Inválidos, 194 — Tels. 22-4089 e 22-8951 — Rio de Janeiro
Rua Florêncio de Abreu, 384 — Tels. 33-3744 - 32-7731 - 37-4612 — São Paulo
(31303)

e felicidade permanente. Quem dorme bem tem saúde e disposição para tudo. VULCASPUMA não é de molas. Êle adapta-se ao corpo, naturalmente, dando descanso integral.

É de puríssima espuma de latex. Indeformável, higiênico, levíssimo. Dura 100 vezes mais que os colchões comuns.

VENDAS A PRAZO EM 10 MEZES

Peça uma demonstração sem compromisso
Tel. 43-9405
VulcaSpuma
travesseiros e estofamentos para móveis
GUANABARA-COMÉRCIO DE PLÁSTICOS E BORRACHA LTDA.
Rua Armando Sales de Oliveira, 7 (Esta rua começa na Av. Pres. Vargas, 737 (Entre Av. Passos e Uruguaiana)

INDICADOR MÉDICO

PUBLICA-SE AS TÉRÇAS, QUINTAS E DOMINGOS — ANÚNCIOS NESTA SECÇÃO — TELS.: 22-6343 E 42-1053

CLÍNICA GERAL

DR. FLORIANO DE LEMOS

Consultório à Rua do Rosário, 107, 5.º (Tel. 43-7579), diário das 2 às 4 — às 3.as, 5.as, e sábados — Evaristo da Veiga, 16, 9.º Sala 908 (Tel.: 42-7875), das 10 às 12 — Res.: Boa Vista, 132 — (Tel.: 38-3705).

DR. LAURO LANA

Doenças Internas — Radioscopia Lg. S. Francisco 26, 5/ 414. T. 43-3801 2 às 6. Copac. 540, 9 às 11. T. 57-7413.

PROF. DR. HAMILTON NOGUEIRA

Clínica Médica — Doenças da Nutrição. Diàriamente: 10 às 12 e 16 às 18. Rua Senador Dantas 20. 6.º T.: 42-1614

Dr. DOMINGOS PESSOA GUEDES

CLINICA GERAL - CARDIOLOGIA
2.as, 5.as, e sábados de 15 às 17 horas. Av. 13 de Maio 23, S/1628. Res: 26-4053

DIABETE

DR. REYNALDO DE ARAGÃO

Doenças [illegible] 3.as 5.as sáb. de 9 às 12 hs. R. Alvaro Alvim 27 10º S. 103. Tls. 22-4467 Res 32-0681.

DOENÇAS DAS SENHORAS E PARTOS

DR. HELBIO REGO LINS

Cirurgia — Ginecologia — Varizes Marq. Abrantes 192 — Sant. S. Geraldo — 2.as, 4.as e 6.as. Tel.: 26-5755.

DRA. CLARICE DO AMARAL

Docente Assist. Univ. do Brasil. — Ginecologia - Cirurgia - Tratamento da Esterilidade, diàriamente menos aos sábs. de 2 às 6 hs. Tel. 32-6331. — Av. Churchill 97, 4.º and. Salas 403/4.

DRA. MARIA LUIZA DE MELLO

Senador Dantas, 118, S. 517, 2.as, 4.as e 6.as. — Tels.: 42-4686 Res.: 25-2285.

DR. SILVESTRE FERREIRA

GINECOLOGIA E PARTOS — 42-9369
R. S. José, 85, S. 512 — T.: 47-7034.

DR. CHAIM R. PITKOWSKI

GINECOLOGIA E OBSTETRICIA
CASA DE SAUDE N.S. DAS NEVES
R. Marquês de Abrantes 92, T. 45-2344

DOENÇAS DE SENHORAS E PARTOS CONTINUAÇÃO

Dra. Elvira Amancio de Souza

CRIANÇAS E ADULTOS
2.as, 4.as, e 6.as, das 15 às 16 horas. R. Assembléia 98, S. 56. 42-3021 45-5021

DOENÇAS DAS CRIANÇAS

DR. VEIGA FILHO

CLINICA DE CRIANÇAS
Cons.: Graça Aranha, 226 — 11.º and. — Diàriamente das 14 às 16 horas. — Tels.: 42-7923 — 26-2748.

DR. JOEL MARQUES BRAGA

CLINICA DE CRIANÇAS
Cons. Rua Quitanda 65, S. 1002, 3.as, 5.as e sábs. T. 22-8193. Res.: 25-8707.

DR. ALVARENGA FILHO

Araújo Pôrto Alegre, 70, 2.º 4.º 6.as. — Tels. 22-5954. Res. 37-5558 ou 26-8083.

DOENÇAS PULMONARES

DR. HENRIQUE SINGER

[illegible] — TUBERCULOSE — RAIOS X
Ouvidor, 183, 2.º S. 209. Tel.: 43-5556.

DR. ARY DE MIRANDA LIMA

PULMÕES TUBERCULOSE - RAIOS X
[illegible]

DR. RICARDO DIAS GONÇALVES

PULMÕES TUBERCULOSE - RAIOS X
Av. Alvim, 31, S. 501. 32-9285/47-1844

DOENÇAS DO SANGUE

DR. JOÃO MAIA DE MENDONÇA

Anemias — Doenças Hemorrágicas — Leucemias México 21, 13.º - 42-5705.

DR. WALDIR SANTIAGO Laboratório de Análises

ANEXO BANCO DE SANGUE
Carioca, 5, 1.º S. 103 - Tel. 22-4853 e Marquês de Abrantes, 92 - T.: 45-6514.

DOENÇAS DO ESTÔMAGO INTESTINO E FÍGADO

PROF. RENATO SOUZA LOPES

Estômago — Intestinos e Fígado — Clínica Médica Geral. — Raios X — México, 98. Tel.: 22-7227, às 16,30 hs.

DOENÇAS DO ESTOMAGO E FIGADO CONTINUAÇÃO

DR. J. TAVARES

Tratamento da obesidade, panos e marcas da pele. Radioscopia e Eletricidade médica. Diàriamente de 9 às 12 e das 14 às 18 hs. R. S. Januário 93, S. Cristóvão. Tels.: 28-6936 e 49-1753.

OCULISTAS

DR. JOVIANO DE REZENDE F.º

CIRURGIA OCULAR
Assembléia, 104. Tels. 42-5053 e 37-9125

PROF. DR. MARIO GÓES

OCULISTA — Rua Alvaro Alvim 27 — [illegible]

DR. CARLOSALBERTO CORRÊA

OCULISTA — Av. Almte. Barroso, 72, 4.º S. 401 — 1 às 6 hs. Tel.: 22-6877.

PROF. DR. ABREU FIALHO

OCULISTA
Rua Miguel Couto, 7 — Tel.: 22-0059.

DR. ORLANDO REBELLO

OCULISTA — Ed. Darke, Sala 1516 — 2.as, 4.as, 6.as - 2 hs. 32-4046 e 26-4823

DR. FERREIRA FILHO

OCULISTA — Ed. Assembléia, 104 — Tels.: 42-9345 — Res.: 37-6876.

VIAS URINARIAS

DR. NELSON DE SOUSA

DOENÇAS SEXUAIS E URINARIAS — OPERAÇÕES — R. Assembléia, 72, 7.º Das 16,30 às 19 horas. — Tel.: 52-5723.

DR. J. CROHMAL

DISTURBIOS SEXUAIS E URINARIAS
SIFILIS - R. da Lapa, 18, sob. Diàriamente das 14 às 19 hs. T.: 32-9352.

OUVIDOS, NARIZ E GARGANTA

DR. FELIX CORRÊA RODRIGUES

OUVIDOS — NARIZ E GARGANTA
Graça Aranha, 226, 11.º — T.: 42-7923.

DR. ALVARO COSTA

Garganta - Nariz - Ouvidos - Olhos
Debret, 23, 11.º - Tels. 42-1065/25-0208

DR. A. VIVEIROS REIS

OUVIDOS — NARIZ E GARGANTA
Lg. Carioca, 5, S. 404 — Tel.: 22-8624.

PROF. ERMIRO E. DE LIMA

DAS 15 AS 18 HORAS
Consultório: "Galeria [illegible]

DR. ANTONIO LEÃO VELLOSO

OUVIDOS — NARIZ E GARGANTA
Livre Docente da Universidade [illegible] vo Filho, — Av. Almirante Barroso, 97 — 5.º pavimento. — Sala 508. — Das 15 às 18 horas. — Tel.: 42-8552.

DOENÇAS NERVOSAS E MENTAIS

DR. ROBALINHO CAVALCANTI

Clínica Médica — Doenças Nervosas — México, 41, 8.º - Tels. 42-6724 e 26-2481

Dr. Lysanias Marcelino da Silva

Docente e Assist. da Clínica Psiquiátrica da U.B. Às 2.as, 4.as e 6.as. Rua Araújo P. Alegre, 70, S. 204. T. 22-9409 — Consultas com hora marcada.

PROF. J. ALVES GARCIA

NERVOSOS
2.as, 4.as, e 6.as de 16 às 18 hrs. Rua do Rosário, 135, 3.º and. - Tel. 52-7559

PROF. DR. EURICO SAMPAIO

DOENÇAS MENTAIS E NERVOSAS
R. 7 de Setembro, 141, 2.º T.: 43-2537.

DOENÇAS NERVOSAS E MENTAIS CONTINUAÇÃO

DR. J. DE ABREU PAIVA

PSICANALISE-PSICOTERAPIA
Hora marcada de manhã na Cidade. R. Sta. Luzia, 799, 2.º 204. T.: 52-1104 de tarde, em Copacabana T.: 57-3260.

PELE E SÍFILIS

DR. CASSIO NOGUEIRA

Assis. Fac. Nac. Medicina — Doenças e Câncer da Pele — Radioterapia — (Raios X). Assembléia, 104, 5.º — Ed. Gonçaves Dias, de 1 às 6. T.: 42-2242.

DR. JAYME VILLAS BOAS

DR. NORBERTO VILLAS-BOAS
Pele e Sífilis — 1 às 3 hs. T.: 23-4990 2.as, 4.as, e 6.as — R. Ouvidor 183, S. 215

DR. JAIRAS A. PORTO

Ex-Assist. da Univ. de Michigan. — Dermatologista Hosp. Serv. Estado. Av. COPACABANA 540, S. 602. — T.: 57-6411. Hora marcada de 3 às 7 horas.

REUMATISMO

DR. WALDEMAR BIANCHI

Clínica de Reumatismo e Fisioterapia Franklin Roosevelt, 126 — T.: 32-6589.

DR. CARLOS DA SILVEIRA

Clínica de Reumatismo e Fisioterapia Alc. Guanabara, 17, S. 604 - 42-0889.

DR. CAIO VILLELA NUNES

Centro Clínico e Reumatologia
R. S. João Batista 83 - Tel.: 42-2252.

HEMORRÓIDAS

DR. BUENO BRANDÃO

INTESTINO — RETO E ANUS
Assembléia, 98, 2.º - 22-0522 e 26-0359.

HEMORROIDAS CONTINUAÇÃO

DR. LUIZ SODRÉ

HEMORROIDAS — Trat. — Doenças ano-retais, reto, colites, amebianas — R. Rodrigo Silva, 14, 2.º - T.: 22-0698.

DR. JOSÉ MARIO CALDAS

Doenças Ano-Retais — Hemorroidas Graça Aranha, 81. Tls. 22-7820/25-4113

DR. PAULO PÉRISSÉ

Chefe S. Proct. R. Grafée Guinle. VARIZES, ULCERAS, HEMORROIDAS Av. Rio Branco, 108, 10.º Tels. 52-0251 e 28-4531. Diàriamente de 1 às 6 hs.

OPERADORES

DR. ARMANDO AMARAL

Rua Araújo Pôrto Alegre, 70-3-G 318. [illegible] Casa Saúde Santa Terezinha - 28-5235 2.as, 4.as, 6.as 6 hs. Conde Bonfim 149.

ORTOPEDIA E TRAUMATOLOGIA

DR. ORLANDINO FONSECA

ORTOPEDIA — TRAUMATOLOGIA
Das 3 às 6 horas e HORA MARCADA
Av. Rio Branco, 257, 5.º - Tel. 22-8757

HOMEOPATIA

DR. A. GALHARDO

HOMEOPATIA — IRISDIAGNOSE
2.as, 4.as, 6.as 2 às 5 - Hora Marcada. R. Alvaro Alvim, 33, S. 915. T. 22-1560

DR. WILSON ATAB

Homeopatia — Estudo de diag. pela Iris. Sòmente hora marcada. 28-7537. Rod. Silva 34-A. S. 207, 3.as, 5.as, sábs.

DR. DAVID CASTRO

HOMEOPATIA — Crianças e Adultos Av. R. Branco, 151, S. 513. 15 às 18 hs. Res.: R. Santa Clara, 188 — Apto. 602.

HOMEOPATIA CONTINUAÇÃO

DRA. CARMEN MYNSSEN

Clínica Adultos e Crianças — Alergia R. Alvaro Alivm, 31, S. 1502 — Tel.: 22-9485, 3.as e 5.as. De 15 às 18 hs. — Res.: Rua do Bispo 323 - T.: 28-5017.

RAIOS X

DR. MARIO ALVES FILHO

RAIOS X — RADIODIAGNOSTICO
CASA DE SAUDE SÃO MIGUEL
Conde de Irajá, 420.
Telefone: 46-0808 e 27-4457.

DR. MANOEL DE ABREU

DR. GIL RIBEIRO
RAIOS X — RADIODIAGNOSTICO — E RADIOTERAPIA PROFUNDA
R. Sen. Dantas, 45-B. 702. T.: 22-0442.

DR. ATTILIO CONTE

Raios X — Tomografia Pulmonal
Av. 13 de Maio, 23, S. 327. T.: 32-5036

DR. PAULO DE SOUZA LOPO

RADIUM RADIOTERAPIA PROFUNDA E SUPERFICIAL
Av. Graça Aranha, 333, 3.º Sala 309. Tels.: 52-8422 e Res.: 27-0820.

DR. JOSÉ VITOR ROSA

RAIOS X em geral, dentária e a domicílio. TOMOGRAFIAS SIMPLES E TRANSVERSAS - Av. Copacabana 709 Sala 806 — Tels 57-5780.

LABORATÓRIOS DE ANÁLISES

DR. JORGE BANDEIRA DE MELLO

Sangue, Urina, Fezes, Escarro, Puz
R. Assembléia, 115, 2.º — T.: 22-6358.

DR. ADJALBAS DE OLIVEIRA

ANALISES MÉDICAS
R. Alvaro Alvim, 21, S. 806. T.: 42-4242

LABORATÓRIO BARROS TERRA

Sangue e Urina, etc. Diag. precoce da gravidez. Av. 13 Maio, 23, 18º S. 1836 Ed. Darke — Tels.: 32-1435 e 32-6900.

LABORATÓRIO DE ANÁLISES CONTINUAÇÃO

DR. MANOEL BRONSTEIN

ANALISES MÉDICAS
Av. Rio Branco, 257, S. 503/4/5 22-3747

METABOLISMO BASAL

Dr. F. Pedrosa e Dr. A. Jacques

Análises Clínicas, Tubagens Duodenal METABOLISMO BASAL
México, 21. Grupo 1301 — T.: 32-5632.

SANATÓRIOS

SANATÓRIO SANTA JULIANA

Exclusivamente para Senhoras. Cura de repouso e tratamento biológico das doenças nervosas. — Prédio especialmente construido sob contrôle clínico do Dr. ROBALINHO [illegible] — R. Carolina Santos, 170, Bôca do Mato. T.: 29-3954

SANATÓRIO RIO DE JANEIRO

DOENÇAS NERVOSAS — Método moderno [illegible] Direção Científica Profs. Heitor Carrilho — J. V. Collares — I. Costa Rodrigues e Aluizio da Câmara. — Rua Desemb. Isidro, 166. — Tel.: 28-8200.

SANATÓRIO SANTA HELENA

EXCLUSIVAMENTE PARA SENHORAS
Doenças nervosas, eletrochoque, insulinoterapia, malarioterapia, convulsoterapia. — Médico permanente. - Direção do Prof. Eurico Sampaio e Drs. José Afonso Neto e Lysanias Marcelino da Silva — Rua Voluntários da Pátria, 30 — Telefone: 26-2790.

CASAS DE SAÚDE E MATERNIDADES

Maternidade Arnaldo de Moraes

Direção Prof. Arnaldo de Moraes — PARTO SEM DOR. Internamento por 5 dias e assistência médica ao parto, Cr$ 4.000,00. - TRATAMENTO DOENÇAS DE SENHORAS. — Tumores do Ventre e dos Seios. Tratamento pelos Raios - Radium. Diagnóstico moderno do Câncer na Mulher. — Tratamento da esterilidade feminina. — RUA CONSTANTE RAMOS N.º 178 — Tel.: 27-0110 — COPACABANA.

RÁDIOS E GELADEIRAS

T.V. Emerson 21 polegadas 1955 móvel consolo em mogno luxo. Av. Prado Júnior 186 apto. 101. (21345) 60

ELETROLA estilo Chipendale, com Long-Play, toca-disco V.M., americano, fabricação Standart Electric, completamente nova, garantia integral do fabricante. Vende-se urgene por Cr$ 14.000,00. Rua São Clemente n.º 17-sobrado, sôbre o Parque da Moda. (01048) 60

RADIOVITROLA som, fidelidade — Long-Play, pau marfim custou 35.000. Vendemos urgente por 13.000. Ver Belfor Roxo 58, apto. 204. Lido, perto da praia Geladeira, tapetes, cortinas, louças, cristais, etc. (20992) 60

GELADEIRA FRIGIDAIRE semi comercial, 14 pés, 2 portas, pintura porcelanizada. Otima para família grande, clubes, agremiações, instituições de caridade de asilos etc. — Tel.: 46-6837. (21348) 60

T.V. CONJUGADA RCA., 5 meses de uso, 17 polegada, Long-Play está como nova. Av. Prado Junior 186 — Apartameno 101. (21347) 60

GELADEIRA "KELVINATOR" — Vende-se uma geladeira primeira mão, de 4 pés, (ótimo para uma pessoa só), em perfeito estado e com cinco anos de uso, por preço de rara ocasião (motivo de doença). Cr$ 8.000,00. Ver e tratar dona Maria, Av. Princesa Isabel, 106 — Fundos. (27593) 60

GELADEIRA INGLESA — Vendo, Prestcold, 4,5 pés. Tratar 47-1360 — Perfeito estado. (22610) 60

CONGELADOR Philco e máquina de lavar Bendix, americana, e sem uso. Vendo, por Cr$ 20.000,00 e Cr$ .... 17.000,00. Rua Haddock Lobo 140-A. (23861) 60

POR MOTIVO de viagem vende-se uma radio eletrola com mudança para 12 discos e long-play. Vende-se tambem um divã antigo e tapetes em separado. Tel.: 27-8834. (18882) 60

GELADEIRAS americanas, usadas, em estado de novas, com garantia e facilidade de pagamento. Também trocamos e compramos. Casa Gelofix. Rua Carvalho de Mendonça, 24-B. Copacabana, Pôsto 2. Tel. ..... 57-5717.

Consertos e pinturas de geladeiras, por pessoal especializado, serviços garantidos. Atendemos com rapidez. Orçamentos sem compromisso. Refrigeração Gelofix Ltda., Rua Carvalho de Mendonça, 24-B Copacabana — Tel.: 57-5717. (19762) 60

GELADEIRAS — Concêrtos, pinturas "Duco" desde Cr$ 500,00. Serviço garantido na oficina ou domicilio. Compramos, vendemos — 37-2323. (26000) 60

TOCA-DISCOS Garrard, Webster Emerson, etc. a 2.000 cruzeiros. Marques; na Rua Uruguaiana n. 11, 2.º andar, por cima da sapataria. (19020) 60

GELADEIRA G.E. 9 pés último tipo 4 meses de uso com carta garantia, e 1 televisão americano 17". Preço ocasião. Motivo viagem. Pontes Corrêa, 114 apto. 101 — Andaraí. (23798) 60

PINTURA DE GELADEIRAS

Pinta-se em sua residência e à pistola com tinta Duco, trabalho rápido e garantido, preços a partir de 600,00 cruzeiros; também colocamos borrachas assim como estrados. — Chamar Sr. FONSECA — Telefone 47-0795 — Av. Ataulfo de Paiva 143-A. (3005) 60

COMPRA-SE TUDO

Geladeiras, pianos, móveis objetos de arte e outros, máquinas, televisão, casas completas, automóveis, prédios etc

Tel. 48-1901 — Mello

COMPRA-SE TUDO

Enceradeiras, Aspiradores, Máquinas, Objetos de Arte, Cristais,etc. — Casas completas. — PAGA-SE BEM.

Tels:. 52-9517 e 57-9711 (17384)

Médicos e Sanatórios

DR. JOSÉ DE ALBUQUERQUE

Membro efetivo da Sociedade de Sexologia de Paris.
DOENÇAS SEXUAIS DO HOMEM
Rua do Rosário, 98. De 1 às 6 horas.

DR. PEDRO DE ALBUQUERQUE

DOENÇAS SEXUAIS E URINARIAS
Rua do Rosário, 98. De 1 ás 6 horas.

DR. J. BRAGA

MÉDICO HOMEOPATA

Av. 13 de Maio, 23 - 7.º andar - salas 736/737. Horário: Das 2 em diante. Segundas, quartas e sextas. (00768) 80

VIAS URINARIAS, RINS, BEXIGA, PRÓSTATA

DR. A. ACKERMANN

DOENÇAS DAS SENHORAS

Cirurgia especializada — Uretroscopias — Endoscopias
BLENORRAGIA, TRATAMENTO RÁPIDO
DEBILIDADE SEXUAL — URUGUAIANA, 24 (03867) 80

Dra. MARIA COLEN

Médica da Assistência Municipal

Especialista em Moléstias de Senhoras — Partos — Hemorróidas e Varizes. Distúrbios da Menstruação e da Menopausa. Corrimentos. Esterilidade. Frieza sexual. Cons.: Avenida 13 de Maio n. 13 - 16.º andar, sala 19. Diàriamente a partir das 14 horas — Fone 52-1965. (00437)

Dr. Augusto dos Santos Albuquerque

DOENÇAS DO CORAÇÃO — Pressão alta — Falta de ar — Palpitações.
APARELHO DIGESTIVO — Doenças do fígado. — Digestões difíceis —
Consultório: Av. Rio Branco, 98 - 7.º - sala 15 — Das 14 às 18 horas — Telefone 52-5442. (29055) 80

TERMAS

Av. Copacabana, 327 - 1.º andar - Fone: 57-1818
Ramal Termas

Moderna e completa instalação de hidro-eletroterapia para tratamento de "Obesidade", Insônia, Hipertensão, distonias neuro vegetativa, reuma, eliminação de gorduras parciais (CELULITE), pelo mais moderno tratamento francês.

Hidroterapia: Banho Sulfuroso
" Turco
" Garbo-Gasoso
" Pérolas
" Espuma
" Parafina
Banhos Intestinais: (SUD-BAD)
Eletroterapia: Ondas curtas
Ondas Cruzadas
Ultra Som
Ultra Violeta
Galvanização
Faradização
Eletro mecano terapia
Duchas escocesas, alternadas, mornas, quentes, frias, etc.
Masso-terapia

Sob contrôle de médico especialista:
DR. ANDRÉ KIRALYHEGY
CONSULTÓRIO: RUA MÉXICO, 70 - SALA 804
Das 14 às 16 horas. (11623) 80

COMPRO 1 GELADEIRA

Nova ou usada, mesmo que precise pintar, particular à vista. Tel. 48-1901.

RÁDIO-VITROLA R.C.A.

Long-Playing - 3 rotações

Nova, com garantia, recentemente importada, contrôle eletrônico, desligando totalmente quando termina o programa. Onze válvulas, várias ondas, pick-up automático eletrônico, alta fidelidade, 12 discos. Vendo urgente por preço muito inferior ao custo aqui no Rio. Rua Barata Ribeiro, 308. Fone: 37-5432. Das 8 da manhã às 9 da noite — 37-5432.

TRANSFORME SEU RÁDIO

Numa radio-vitrola moderna, tenho caixas, variado sortimento, toca-discos, chassis grandes para rádio-vitrolas, faço todo e qualquer serviço garantia total. MARQUES — Rua Uruguaiana, 11, 2.º andar, por cima da Sapataria. (19019) 60

TOCA-DISCOS AUTOMÁTICOS

Usados, Compro e Conserto

VOU A RESIDENCIA.
Telefone: 32-4621. (19021) 60

PINTURA DE GELADEIRA

A Duco - Cr$ 550,00 e laqueação de móveis, 22-3753, Walter — 26-4676. (20833) 60

CONSERTOS DE RADIOS

Em sua residência ou em nossas oficinas. Técnicos competentes. Serviço garantido. CASA DO BARROS — Rua Siqueira Campos 7. — Tel.: 37-7997. (23717) 60

USADA — COMPRO

Compro à vista, uma geladeira usada, ainda que precise pintar. Solução rápida. — Queira Telefonar para 58-5392. (23799) 60

GELADEIRAS FRIGIDAIRE

MARCA REG.

1.250.-

POR MÊS NA

CASA DO BARBOZA
3 LARGO DO MACHADO 7

Animais

VETERINÁRIO com clínica há vários anos, atende chamados, consultas a domicílio. — Vacinação contra raiva, cem cruzeiros, Telefone: 25-9701. (03073) 63

CÃO PASTOR ALEMÃO — Vende-se com um mês de idade. Tem pedigree. Rua Prudente de Morais, 1.488 — Telefone: 47-6874. (03070) 63

"Cocker Spaniel Americano"

Vendem-se filhotes negros com 1 mês idade, ótimo pedigrée, netos de campeão. Fone: 38-5976. (3055) 63

COCKER SPANIEL AMERICANO

Vende-se um, filhote preto macho. Otimo pedigrée. — Telefonar para 26-1318. (27577) 63

Cofres espalhados pela Cidade da Fundação Abrigo do Cristo Redentor, que socorre veinos, mendigos e menores desamparados, são mais proveitosos do que óbulo individual

ELETROLAS STANDARD

Cr$ 7.500,00

Electric e outras, a partir do preço acima. Tenho variado sortimento, abaixo do custo, transformação de negócio. MARQUES, Rua Uruguaiana 11, 2.º andar. Por cima da Sapataria. (19018) 60

GELADEIRAS G.E. 1955

6 - 8,1 - 9,2 - 10 e 12 pés

Novas, Americanas, Super-luxo, com freezer, porta para frutas e ovos, com e sem prateleiras giratórias, 1 e 2 portas, vendo as últimas. Aceito trocas e facilito. Rua Hadock Lobo, 140-A.

CONSERTOS DE GELADEIRAS

Técnicos estrangeiros especializados no U.S.A., conserta e reforma qualquer tipo de geladeiras domésticas. Comerciais, ar refrigerado, borracha e acessórios a domicilio. Máxima de garantia, atende domingos.

Telefone: 57-7156. (21) 60

SERVIÇO DE REFRIGERAÇÃO "FRIGIDAIRE"

Substituição de unidades seladas de todos os modêlos, com garantia. Reformas e pinturas.

Facilita-se o pagamento.

Av. Copacabana, 99 — Tels.: 37-1331 - 37-2548

CASA SAMUEL RODRIGUES

RÁDIO-VITROLAS A PRAZO

A PARTIR DE 12 MIL CRUZEIROS

Rádio-vitrolas, Long-Plays — Móveis modernos e de alto luxo — garantia absoluta — assistência permanente por técnicos com longos anos de prática. Vendemos também para revendedores.

RÁDIO PONTUAL LTDA. — Aberta até às 21 horas inclusive aos sábados. — Rua Raul Pompéia n.º 102, loja "E" — Galeria, pôsto 6 — COPACABANA. (40601) 60

TELEVISÃO R.C.A.

Vendo uma em estado de nova, 21 polegadas, conjugada com rádio e vitrola. Peça lindíssima de alto valor, som maravilhoso. Preço: Cr$ 65.000,00. — Telefonar para 25-9429 com Da. Hilda. (21309) 60

RÁDIO-VITROLA WESTINGHOUSE

Particular vende, com toca-discos Thorens, superautomático, 3 velocidades. Ver à Rua Nascimento Silva, 569, das 15 às 18 horas. (42363) 60

RÁDIO PORTÁTIL ZENITH TRANSOCEAN

Vende-se para pilha e electricidade. Negócio urgente. Rua Décio Vilares 316 — Apt. 301. Copacabana. Bairro Peixoto. (29418) 60

SERVIÇO TÉCNICO — ST — DE TELEVISÃO LTDA.
TEL. 49-7255

T. V. RIO

CANAL 13

1.ª casa especializada em consertos de Televisão, Rádios, Eletrolas, na residência tôdas as marcas, garantia de (um ano). Honestidade absoluta. Instalamos Antenas para o Canal 6 e 13 com garantia, técnicos especializados. — Atendemos até 22 horas, em todos os bairros.

AV. AMARO CAVALCANTI N.º 81 — Fone: 49-7255 (19890) 60

Pintura de Geladeira

SÓ POR Cr$ 700,00

Pinta-se à pistola, a domicilio, em branco ou côres, qualquer tamanho. Acabamento perfeito. Pintamos as grades com aluminio, grátis. Casa Jato, Santa Clara, 60, sala 7 — Tel. 37-9471. (23639) 60

TELE-SERVICE

NOME REGIST.

A mais antiga e melhor organizada no país. Grande frota de carros oficina para atender na hora. Técnicos especializados nos EE.UU. em tôdas marcas. Única que usa peças originais nos consertos. 18 técnicos à sua disposição de várias nacionalidades. 80% dos possuidores de Televisão prefere nossa organização. Preços mais baratos, serviços com garantia, honestidade absoluta. Atende todos bairros até 23 horas. Rua Teixeira de Melo n. 25, loja. Tel. 47-2970, Ipanema. Praça Saenz Pena n. 31, sob. Telefone 54-2568, Tijuca. (17683) 60

CAIXAS PARA RÁDIO-VITROLAS

A partir de Cr$ 1.200,00, tenho Pau-Marfim, Modernas, Chipendale, Rústico, Apartamento, etc.

MARQUES
Rua Uruguaiana, 11 - 2.º andar, por cima da sapataria. (19014) 60

GELADEIRAS NOVAS E SEMI-NOVAS

Frigidaire 9 pés Cr$ 33.000,00 — Frigidaire 7 pés Cr$ [illegible] pés Cr$ 20.000,00 — Brastemp 6,5 pés Cr$ 21.000,00. Nacionais e americanas, tôdas com garantia. Rua São Clemente n. 17 - sobrado. Sôbre o Parque da Moda. (18824) 60

TELEVISÃO DE 21"

Importadas Admiral Big 21, Emerson [illegible] Flórida e Invictus, todos com garantia e instalação com antena, canal 13. Preços a partir de Cr$ 32.000,00. — RUA RAMALHO ORTIGÃO, 12 — S/Loja.

TV ADMIRAL 21"

Vende-se, na embalagem original, importado e com garantia total — Preço Cr$ 37.000,00, instalado com antena para os dois canais. Rua Ramalho Ortigão, 12 - s/loja. (40625) 60

RÁDIOS -- DISCOS

Válvulas, pilhas, agulhas, eletrolas, enceradeiras, lâmpadas lampiões, ventiladores e consertos de rádios de tôdas as marcas. Agência Philips-Philco. Rua 7 de Setembro n. 38. Tel. 22-5682. (29396) 60

PIANOS NOVOS

A CASA GARSON apresenta ao público o mais lindo e variado estoque de modelos de cauda, armário e apartamento, pelos menores preços da praça e com a mais ampla garantia. Facilitam-se os pagamentos.

Ver em exposição nas CASAS GARSON, à Rua Uruguaiana ns. 107-109, e Rua do Ouvidor, 137 (entre Avenida e Gonçalves Dias). (00648) 75

GELADEIRAS — CONSERTOS

Técnico estrangeiro conserta qualquer geladeira na casa do proprietário, num só dia. — Serviço garantido por escrito. Chamados sem compromissos, também aos domingos. — Telefone: 27-4781 — EUGENIO. (19124) 60

GELADEIRA

Norge, americana de 8,5 pés, com freezer e garantia de fábrica. Vende-se. Av. Salvador de Sá, 186. — Tel.: 32-4000. (29576) 60

GELADEIRA COMPRO

Tel.: 46-1442. (1052) 60

COMPRO 1 GELADEIRA

Tenho urgência, pagamento imediato, mesmo precisando pintar. Telefonar a qualquer hora para 57-0960.

Criados

COZINHEIRA — Precisa-se que lave e passe — Dá-se preferencia a pessoa de meia idade que dê referencias e durma no emprego — Tratar à Av. Atlantica 3114, apto. 201 — Tel. 27-3141. (22622) 53

BABÁ — Familia de tratamento precisa de uma, com boas referências, para tratar de duas crianças de 5 e 6 anos. — Bom ordenado. — Rua Odilio Bacelar, 20 — Praia Vermelha — Telefone 26-1118. (26686) 53

GOVERNANTA — Precisa-se para duas crianças, um menino de 6 anos já no colégio e uma menina de 2 anos. Pede-se referências, necessário bom nível cultural e o conhecimento perfeito de inglês ou alemão. Paga-se bem. Rua Siqueira Campos, 170 — Telefone: 37-5356. (18865) 53

COZINHEIRA — Precisa-se de uma para trivial fino e parte de arrumação, para familia estrangeira. Pessoa sadia. Exigem-se referências. Salário a combinar. Tratar à Rua Leopoldo Miguez, 44, 7.º andar, apto. 601. (28308) 53

OFERECE-SE cozinheiras, arrumadeiras, lavadeiras, babás e governantas, com referências. Procurar de segunda a sábado. Telefone: 42-6967. (23796) 53

American Marietta S/A - Tintas e Lacas

NECESSITA QUÍMICOS E TÉCNICOS COM EXPERIÊNCIA NA INDÚSTRIA DE TINTAS

1 QUÍMICO — de preferência com experiência em fórmulações de tintas industriais.
1 SUPERVISOR DE PRODUÇÃO — com experiência geral ou em formulações.
1 TÉCNICO — com experiência na operação de moinhos de rôlos. — Escrever, enviando "curriculum vitae" e fotografia para AMERICAN MARIETTA S. A. — Tintas e Lacas — Caixa Postal 8989 — São Paulo. (42450) 55

COZINHEIRA

Precisa-se de ótima cozinheira de forno e fogão conhecedora do menu italiano, com referências, para familia estrangeira. Paga-se bem. Apresentar-se Avenida Atlântica n. 2.440, apto. 1.015 — das 12 às 14 horas. (22592) 55

Instrumentos de Música

PIANO francês. Vende-se um boas vozes bom estado preço Cr$ 11.000,00 a rua Visconde Itamaraty 172 das 12 às 17 horas. (29567) 75

PIANO ALEMÃO UEBEL LEICHLEITER — Vende-se êste excelente instrumento que está como novo. Ver e tratar à Praça General Tibúrcio, 83, apto. 512. Fim da Av. Pasteur. (18793) 75

PIANO PLEYEL — Vendo um com cordas cruzadas e 88 notas, em jacarandá. — Rua Delgado de Carvalho, 54-térreo. Hadock Lobo — Tijuca. (18794) 75

ACORDEONS desde 100 cruzeiros por mês, Scandalli, Soprani, Hohner, tôdas as marcas nacionais. Também saxofones, clarinetes, pistões, violões, rádios, pianos e gaitas de boca. Tudo sem entrada e sem fiador. Grátis método para estudar. Maior depósito Casa Acordeon Azul. — Avenida Rio Branco, 277 — Edificio São Borja ou filial à Rua dos Arcos, 21. Para senhores professores e revendedores desconto excepcional — Tel. .. 32-8750 e 42-9712.

ACORDEON — Vende-se Hering c. estôjo, estado de novo, 12 baixos, Cr$ 3.000,00 apenas. Av. Atlântica, 324, apt. 51. (23823) 75

SUPERIOR PIANO Alemão - Romhildt Weimar, Cepo de Metal. Três pedais. Teclado de marfim, otimo estado. Ver tratar rua Barão de Itapagipe, 3732. (28280) 75

VENDE-SE pela melhor oferta, um piano alemão, marca "Ritter Halle" rua São Miguel, 277, Tijuca. (29564) 75

PIANO ALEMAO Vende-se um otimo boas vozes. Cepo de metal. Preço Cr$ 25.000,00 a rua Felipe Camarão 81 casa 8 Maracanã. (29563) 75

FAMILIA por motivo de viagem vende [illegible] tipo Pleyel, modelo apartamento por cruzeiros 22.500. Rua Riachuelo 16, junto aos Arcos — Centro. (3130) 75

ACORDEON Paolo Soprani, 24 baixos, côr grenat com pouco uso. Vende-se — Av. Salvador de Sá, 186, tel. 32-4000. (29573) 75

VENDE-SE — Acordeon italiano novo com 5 registros, 120 baixos. Ver e tratar na Rua Bulhões de Carvalho, 296 com Sr. Araújo (portaria). (43049) 75

COMPRO 1 PIANO

Urgente, para particular mesmo precisando reparos. Pago alto preço à vista. Fone: 48-0241. (29577) 75

PIANO — Vende-se um tipo armario marca "Pleyel" c/ teclado de marfim, cordas cruzadas, cepo de metal, otimo som, em perfeito estado devido ao pouco uso. Ver Av. Copacabana 1032 apto. 311 até as 12 horas com Carlos. (02133) 75

PIANO GAVEAU

Ultimo tipo, importado pela Mesbla. Vende-se urgente. Preço baratíssimo. Rua São Clemente, 17, sobrado. Sôbre o PARQUE DA MODA. (18823) 75

COMPRO 1 PIANO 57-0960

Particular compra com urgência, mesmo precisando reparos. Pago bem e à vista. — Telefone: 57-0960.

1 PIANO COMPRO 47-2361

Tenho urgência, embora precise reparo. Pagamento [illegible]

COMPRO 1 PIANO 32-3857

Pagamento à vista — mesmo que necessite consêrto. — Não faço questão de preço nem de marca.

INSTRUMENTOS DE MÚSICA

DE TODOS OS TIPOS. Acordeon, violinos, violões, pistons, trombones, pianos, harmoniuns e musicas, à vista ou à prazo longo na CASA CARLOS WEHRS, Rua Carioca, 47, e Avenida Rio Branco, 277 — Edificio São Borja. Repr. dos afamados pianos ESSENFELDER e CARLOS WEHRS.

COMPRO UM PIANO URGENTE - 48-0431

Embora precise de reparos, pago bem. (1021) 75

PIANOS NOVOS

Bechstein - Pleyel - Benthley - Brasil - Essenfeld e tôdas as marcas, à vista e 20 mêses. — Apartamento Cr$ 25.000,00. Rua Dois de Dezembro 112, CATETE. (17865) 75

AFINADOR DE PIANOS

Consertos e Reformas em geral, exame a 100,00 cruzeiros, e, compra-se. Fone: 58-3702 — João Carlos (22643) 75

EMPREGOS DIVERSOS

FARMACEUTICO dá nome por dois mil cruzeiros mensais — Caixa Postal 124 — Copacabana. (03066) 55

EMPREGADA — Para todo o serviço de casa. Paga-se bem. Rua Toneleros, 72 — apt. 402 — Pôsto 2. (29560) 53

CHOFER oferece-se a particular rapaz de boa aparencia educado de 26 anos de idade, branco, de 3 anos de profissão no D. Federal com as melhores referencias, podendo viajar para qualquer parte tel.: 27-9771 chamando sr. João o candidato, a partir de 9 horas. (22639) 55

HIGH - GRADE CORRESPONDENT

In English-Portuguese Wishes Cr$ 8.000. Please reply portaria 2.106. (2106) 55

VENDEDORA

Precisa-se com bastante prática para casa de costura. — De preferência falando francês e inglês. — Lugar de responsabilidade. Tratar Av. Copacabana 649. (20979) 55

VIAJANTES NORTE DO BRASIL

Firma tradicional, no ramo de louça sanitária, azulejos, metais para sanitária, procura elementos ativos e competentes. — Apresentar-se das 8 às 10 horas, Sr. JOSÉ QUARZOLIT S.A. — Rua Santana, 77, sobre-loja. (21336) 55

EMPREGADOS PARA BANCO

Banco desta praça admite "Praticantes", quites com o serivço militar, de 21 a 25 anos de idade. Salário inicial Cr$ 2.400,00. Cartas do próprio punho p/ Caixa Postal 230. (28337) 55

PRECISA-SE ESTOFADOR

Decorador, precisa de estofador competente, com máxima urgência. — Procurar Sr. LEVY, na Rua da Glória, 68, ou pelo Telefone: 42-0520. (28293) 55

Criados

BABA' — Precisa-se de uma com bastante prática, sadia e que possa dar referências. Familia estrangeira. Tratar à Rua Leopoldo Miguez, 44, 7.º andar, apto. 601. (28307) 53

COZINHEIRA — Precisa-se. Rua Paulo Cesar Andrade n.º 70 — Apartamento 801 (Parque Eduardo Guinle) fim da rua Gago Coutinho. — Telefone 25-2779. (3123) 53

Arrumadeira copeira procura-se para pequena familia uma com bastante prática que tem carteira e referências. Paga-se bem. Apresentar-se 262. Av. Copacabana. Ap. 7. Tel. 37-6290. (29571) 53

Precisa-se empregada para todos os serviços. Exige-se referências. Tratar à rua Duvivier, 51-10.º andar. Ap. 1001. (27578) 53

COZINHEIRA — Precisa-se de forno e fogão para pequena familia no Leblon e que lave alguma roupa. — Exige-se carteira e referências. Ordenado a combinar. Tel. 47-2836. (22709) 53

BABÁ

Precisa-se babá com referências para três crianças em idade escolar. — Rua Conselheiro Lafayette, 53, Apt. 301, Pôsto 6 - Copacabana. (2107) 53

COPEIRA

Precisa-se — Paga-se muito bem. Tratar rua Aires Saldanha 91-8.º andar. (29420) 53

IMPORTANTE FIRMA INDUSTRIAL, NECESSITA DE VÁRIOS OPERÁRIOS, COMO SEJAM:

27 ajudantes
4 meio oficiais de serralheiro
3 meio oficiais de lanterneiro
3 meio oficiais de pintor
2 meio oficiais de eletricista para ônibus
4 oficiais de solda elétrica
3 oficiais de solda oxigênio
2 oficiais de lanterneiro

Apresentar-se munido de documentos à RUA CORONEL ALMEIDA, 53 — PIEDADE (40652) 55

GERENTE - CONTADOR

Com conhecimentos e prática tanto comercial como industrial, dando ótimas referências bancárias, pessoais e comerciais bem como de competência profissional, oferece-se para trabalhar em grande Cia., submetendo-se a período de experiência. Conhecimentos em organização dos vários setores, tais como Contabilidade, Departamento Pessoal, Almoxarifado em geral, Seção de Compras e Venda Material. — Cartas para a portaria dêste jornal n.º 23816. (23816) 55

IMPORTANTE CASA COMERCIAL

explorando ramo de luxo, procura senhor de 30 à 40 anos de idade para relações pessoais e contacto com freguezes. Deve falar inglês, português e ter ótima aparência, com as referências necessárias. Proposta por escrito, que será inteiramente confidencial, para êste jornal sob o n.º 33.296. (33296) 55

Chefe de Departamento de Medidores

A FÔRÇA E LUZ DO PARÁ S. A., procura técnico habilitado para dirigir seu Departamento de Medidores Elétricos em Belém, com cêrca de trinta mil medidores. Sòmente técnico com grande experiência em aferição e consertos de medidores, TC, TP, etc., será aceito. Tratar na EMPRÊSA BRASILEIRA DE ENGENHARIA S. A., à Rua Santa Luzia, 685 - 7.º andar, com dr. Vieira. (18795) 55

CHEFE DE VENDAS

(PROCURA-SE)

Indústria metalúrgica, radicada há 50 anos com um produto de franca aceitação e marca conceituada, desejando desenvolver as suas vendas, procura um Chefe de Vendas ativo, eficiente, de iniciativa própria, para tomar a Seção de vendas a seu cargo. Escrever para 2049, na redação dêste jornal, dando referências, idade, nacionalidade e pretensões mínimas para início. Será mantido o maior sigilo. (02049) 55

PÔSTO DE GASOLINA

Precisa-se com urgência de um vigia e um encarregado de pôsto de gasolina que saiba ler e escrever e manobrar automóveis. Procurar o sr. Reys, à Rua Coração de Maria, 76, Meyer. De preferência na parte da manhã. Não se atende por telefone. (02006) 55

CORRESPONDENTE

Casa atacadista, precisa de um(a) que seja hábil esteno-dactilógrafo(a). Cartas do próprio punho, indicando idade, estado civil, referência e pretensões, para o n. 2151 na portaria dêste jornal. (02151) 55

ATENÇÃO

Mais dinheiro

Companhia idônea aceita pessoas de ambos os sexos e de boa aparência para serviço bem remunerado, com liberdade de horário. Ótima oportunidade para funcionários públicos, oficiais reformados e pessoas que disponham de algumas horas diàriamente. Não é capitalização nem publicidade. Dá-se a necessária assistência técnica. Possibilidade de ganhar mais de Cr$ 12.000,00 mensais. Tratar à Rua São José n. 90 - 2.º pavimento, com o inspetor de plantão. É favor trazer êste anúncio e uma fotografia 3x4. (14901) 55

SEGUROS

Importante Companhia precisa de inspetores de riscos incêndio que saiba riscar os "croquis" das inspeções. Cartas para êste jornal sob n. 18827, indicando salário desejado. (18827) 55

SEGUROS

A Cia. de Seguros "Confiança", Rua do Carmo n. 43 - 8.º, precisa de auxiliares de Resseguros Incêndio, com muita prática e de dactilógrafo(a)s que escrevam com ligeireza. (18826) 55

Assistente -- Gerência

Ótima oportunidade, oferece sólida firma de representações e construções, a pessoa com muita prática e profundo conhecimento de CONTABILIDADE — CORRESPONDÊNCIA (Redação própria e dactilografia) — ORGANIZAÇÃO GERAL. Cartas do próprio punho, [illegible] para portaria dêste jornal sob n. 28327. (28327) 55

Auxiliar de escritório

Precisa-se até 28 anos, com desembaraço, ativo. Exige-se ótima redação própria em inglês e português e grande habilidade em dactilografia. Horário integral e salário a combinar. Desnecessário apresentar-se quem não satisfizer todos requisitos exigidos. Candidatar-se à Rua Uruguaiana, 107/109 — Casa Garson — Não se atende o telefone. (21326) 55

Auxiliar de escritório

Precisa-se de um até 28 anos, com desembaraçado, ativo. Exige-se habilidade em dactilografia e conhecimentos gerais de escritório, inclusive boas noções de correspondência. Não se apresentar quem não preencher os requisitos mencionados. Candidatar-se à Rua Senhor dos Passos, 201. Salário a combinar. (21325) 55

DACTILÓGRAFO

Precisa-se de um hábil dactilógrafo para trabalhar no escritório dêste jornal — Av. Gomes Freire, 471 - 4.º andar — Departamento do Pessoal. (38784) 55

LOCAÇÃO DE CASAS E APARTAMENTOS

Centro

BAIRRO DE FATIMA — Aluga-se magnifico apto. pequeno com todo conforto em predio novo, moderno e de fino acabamento, com ou sem fina mobilia de sucupira, ótima condução a toda hora, não falta água. Al. barato. Ver e tratar com Alfredo a Rua Guilherme Marconi n.º 74, ponto final do lotação Mauá-Fátima. (23762) 1

SALAS ESCRITORIO — Alugam-se em magnifico ponto central (R. Quitanda 30), salas com banheiro proprio e kitch., em edificio novo, aberto dia e noite — Tratar com Dr. Armindo no local, sala 813 das 14,30 às 17,30 ou pelo telefone 47-1999. (18825) 1

SALA NO CASTELO — Aluga-se uma ótima sala de frente, mobiliada com WC externo privativo, e direito ao uso da saleta de espera — Aluguel: 4.500,00 mensais — Depósito de 3 meses — Tratar pelos telefones 42-2577 ou 22-3689 das 10,30 em diante. (26706) 1

ALUGA-SE NA SAUDE à Rua do Monte, 63, casa 2 a casal sem filhos ou para dois rapazes quarto sala com direito a cozinha tendo luz e gás. Aluguel Cr$ 1.200,00. Tratar com Da. Maria ou sr. Antônio, no local. (44203) 1

CENTRO — Praça Paris — Loja — Aluga-se em ótimo ponto — Aluguel 10 mil — Ver na Av. Augusto Severo 68, e tratar na CIVIA — Trav. Ouvidor, 17-loja — Tel. 52-8166. (03093) 1

CASTELO — Escritório — Aluga-se o 13.º pavimento do Edf. "Borba Gato" (Av. Presidente Antonio Carlos, 207), com área de 326 m2., ou grupos de sls. no mesmo pavto. — Tratar na CIVIA. — Trav. Ouvidor, 17-loja — Tel. 52-8166. (03091) 1

CENTRO — Alugo sala no edificio Santa Isabel, à Av. Alm. Barroso, 97 — 10.º andar — 32-7949 ou 26-6503. (29602) 1

RUA DEBRET 23 — (Em frente ao Min. da Fazenda) — grupo 413 — Saleta, 3 salões e serviço sanitário, 140 m2. aproximadamente — Cr$ 15.000,00 — Chaves com zelador — Administradora Nacional, Av. Pres. Antonio Carlos 615 — 2.º pav. Tel. 42-1314. (28346) 1

FATIMA - Alugamos à Av. N. S. de Fátima, 47, apartamento 704 Edificio GABI c/ 2 salas, 3 quartos, cozinha, banheiro, dependências de empregadas, ampla vista, 1a. locação, etc. Chaves na portaria do Edificio, tratar na E. U. C. I. Av. Erasmo Braga, 227, 3.º andar, salas — 305/307, tel. 42-1077. (26701) 1

CENTRO — Aluga-se grande loja com 2 sobrados corridos, com entrada independente, em terreno de 9x45. Serve para depósito, laboratório ou qualquer industria ou grande firma. Tratar com Lopes, tel. 42-0919. (29416) 1

Andaraí e Grajaú

GRAJAU — Em lindo edificio acabado de construir alugam-se os últimos aptos. novos, constando de boa sala, dois quartos, duas varandas, dependências completas para empregada etc. Ver diàriamente à Rua Marechal Jofre, 174. (25743) 3

Botafogo e Urca

BOTAFOGO — Alugam-se os últimos apartamentos com quarto, banheiro e kitchnette à rua Camuirano, esquina de Voluntários da Pátria 344 — Aluguel: Cr$ 2.800,00 e Cr$ 3.000,00 — Tratar na Atlas Administradora Limitada — Rua da Quitanda, 3, 6.º andar — Tel. 42-6945. (03060) 4

ALUGO — Residencia luxuosa — Humaitá. Residencia nova com ou sem movels, propria para Embaixada. Tratar: 52-7671. (23707) 4

BOTAFOGO — Loja — Aluga-se nova com duas portas à rua Camuirano, esquina de Voluntários da Pátria n 344 — Aluguel Cr$ 8.000,00 — Tratar na Atlas Administradora Limitada — Rua da Quitanda 3, 6.º andar — Tel. 42-6945. (03057) 4

BOTAFOGO — A Rua Principado de Monaco, aluga-se moderno apto. 203, com grande sala e quarto separados, ótima saleta, cozinha, banheiro compelto, área com tanque e banheiro de empregados. Chaves por obsequio no apto. 204. Aluguel Cr$... 3.800,00. Tratar pelo telefone 32-7273. (26676) 4

HUMAITA — Alugamos à rua Humaitá n. 231, o apto. 902, em primeira locação, de frente, com: saleta, sala, 3 quartos, banheiro, cozinha, dependencias de empregada, área de serviço, 2 varandas e garage — Aluguel: 6.500,00 — Chaves com porteiro — Alcides de Moraes & Cia Ltda. — Av. Rio Branco 128, 16.º andar, sala 1601 — Tel. 22-0504. (18819) 4

HUMAITA — Alugamos à rua Humaitá n. 231 o apto. 602, em primeira locação, de frente, com: saleta, sala, 3 quartos, banheiro, cozinha, dependencias de empregada, área de serviço e 2 varandas — Aluguel: 6.000,00 — Chaves com porteiro — Alcides de Moraes & Cia. Ltda. — Av. R. Branco 128 — 16.º andar, sala 1601 — Telefone 22-0504. (18816) 4

BOTAFOGO — Alugam-se à R. Estácio Coimbra 37, prédio sôbre pilotis, 1a. ocupação, ótimos aptos. de sala com 20 m2. 2 excelentes quartos (1 com 18 m2.), banheiro, cozinha e dependencias para empregada — Aluguel: 5 mil — Ver os aptos. 103 e 104, e tratar na CIVIA — Trav. Ouvidor, 17-loja — Tel. 52-8166. (03090) 4

BOTAFOGO — Alugo apto. novo, sala, quarto conjugados etc. — 2.800,00 — Tel. 43-1981. (29592) 4

BOTAFOGO — Alugamos apartamento de 1a. locação, em praia. Andar alto com 3 quartos, 2 salas, 2 banhs. etc. — Tratar na Agencia Anglo-Americana — Rua México 148 — 8.º andar sala 804 tel. 42-2482. (28373) 4

BOTAFOGO — Alugam-se à R. Estácio Coimbra 37, predio sobre pilotis, 1a. ocupação, ótimos aptos. de sala com 20 m2., 2 excelentes qts. (1 com 18 m2), banh. coz. e dep. p. emp. Alug. 5 mil — Ver os aptos. 103 e 104 ... Trav. Ouvidor 17 — Loja — Tel. 52-8166. (29609) 4

HUMAITA — Alugamos na Rua Diógenes Sampaio, 18 o apartamento 301, com 2 grandes salas, 1 varanda, 3 quartos, ampla cozinha, dependencias de empregadas, e garage chaves para visitas no ... tratar na E.U.C.I. Av. Erasmo Braga, 227, 3.º andar, telefone 42-1077. (26702) 4

URCA — Cândido Gaffrée, 102, térreo, Garage, aluga-se telefone para 42-7002, ou 26-1998. (28231) 4

Catete e Glória

ALUGA-SE, na Glória, espaçoso apartamento com dois quartos, sala, saleta de entrada, banheiro completo, cozinha grande e outras dependencias. Ver e tratar na Rua Cândido Mendes, 53, apto. 103, até 8.30 da manhã, ou depois das 18 horas. (40505) 5

Catumbi

ALUGA-SE o térreo da Rua Itapiru 487, tendo 3 grandes quartos, 2 grandes salas, copa, cozinha, quarto empregada, jardim. Aluguel Cr$ 6 mil. Idem sobrado, 3 grandes quartos, 2 salas, copa cozinha área tanque — Aluguel Cr$ 5 mil — Exige-se fiador. Tratar tel.: 23-5666 ou 38-5685. (28315) 6

Copacabana e Leme

APTO. de 2 quartos, sala, varanda, etc. todas peças de frente, aluga-se a Rua Bulhões de Carvalho 92, esquina de Av. Rainha Elizabeth — Apto. 401. Ver no local com o porteiro e tratar pelo tel.: 32-0599 — Exige-se fiador idoneo. (23776) 8

ALUGA-SE o apartamento 205 do Ed. Alaska, de frente para Av. Atlantica, com sala, quarto, banheiro e kitch. chaves com o porteiro, tratar pelo tel. 37:0110. (29130) 8

COPACABANA — Posto 4 — Aluga-se esplendidos aptos nos 2.º, 6.º e 8.º pavimentos do luxuoso Ed. "Marte", Rua Barata Ribeiro 665, proximo Constante Ramos, 2 por andar, sobre "pilotis", primeira locação, amplo salão, 3 grandes quartos, 2 banheiros sociais, copa-cozinha e dep. empregada, vaga na garage. Chaves no local com Sr. JUAREZ. Tratar Avenida Rio Branco 81, 12.º andar, salas 1201-02 (Esq. Presidente Vargas) — Informações Tel. 23-3159 (Sr. MOACYR). (28268) 8

RUA SIQUEIRA CAMPOS 33, ap. 1004 — Otimo com entrada, espaçosa sala, 2 bons quartos, armários embutidos, cozinha, quarto empregada — Local magnífico, muita água. — 47-4128 e 43-2833. (02053) 8

ALUGA-SE o apartamento da Rua Toneleros 271, apto. 202, composto de 3 magnificos quartos, sala ampla, cozinha, banheiro social e dependencias completas para empregada, com ou sem garage — Ver no local com o porteiro e tratar à rua México 148, 2.º andar, sala 201 — Tels. 52-9653 e 52-7663 das 9 às 12 horas e de 13,30 às 17 horas diàriamente, exceto sabados — Fiador comerciante ou proprietário. (23794) 8

ALUGO apto., bonita frente, Lido, praia, para 2 a 4 meses — 46-8561 de manhã. (18840) 8

COPACABANA — Aluga-se amplo apartamento de frente, recém-construido, para entrega imediata, constando de duas salas, tres quartos, dois banheiros, ampla cozinha, armários embutidos, quarto e dependencias de empregada e garage — Exige-se fiador idoneo — Rua Inhangá 33, apto 202 — Chaves no local com o porteiro — Tratar pelo tel. 37-9740. (10930) 8

RUA HILARIO DE GOUVEIA, 53 — Alugam-se, em primeira locação, excelentes apartamentos para familias de trato, living., jardim de inverno, 3 quartos, todos com completo guarda-roupa embutido, cozinha americana, banheiro em côr com box, toilette, água quente e fria em tôdas as peças, inclusive tanque e banheiro de empregadas. Acabamento excepcional. — Garagem a nivel da rua. (00003) 8

COPACABANA — Aluga-se um bom apartamento de saleta, quarto e banheiro completo, com ou sem móveis no Hotel Parauna, à Avenida N. S. Copacabana 687 — Tratar a rua Duvivier 18, sala 102, das 16 às 18 horas ou rua Ronald Carvalho 55 — Portaria das 18 às 20 horas. (18802) 8

ALUGA-SE quarto em apto. para uma ou duas pessoas com ou sem refeições — Rua Emilio Berla 88, ap. 301, fim da Rua Barão de Ipanema, telefone 57-5783 — Copacabana, único inquilino. (22634) 8

ALUGA-SE por 3.200,00, apartamento de frente, 3.º andar, constando de saleta, um ótimo quarto, cozinha completa, banheiro e uma boa varanda. Ver à Rua Julio de Castilhos, 40, apto. 305 com o porteiro Manoel e tratar com Renato pelo tel. 37-0503. (02081) 8

COPACABANA — Garage: aluga-se vagas à Rua Ministro Viveiros de Castro 43. Ver no local. Tratar à Av. Rio Branco 114, 14º, sala 141 — Tel. 42-3300 c/ dona Iêda. (23727) 8

AVENIDA ATLANTICA 2.906 — Aluga-se para familia de trato, confortável apto. de frente, 2 salas, 3 quartos, armários embutidos, dependências de empregadas, etc. com o porteiro. (00004) 8

ALUGO DE FRENTE — No Edf. Rio Largo, R. Ministro Viveiros de Castro n.º 15, o apartamento 709 com entrada, sala, quarto (separados) banheiro e cozinha, todas as peças de frente. Aluguel Cr$ ...... 3.900,00. Chaves com o porteiro, tratar na Av. 13 de Maio 23, sala 513. Tel.: 32-6361. (23872) 8

COPACABANA — Lido — Aluga-se grande aptº., 3º. andar e único de frente, com 3 salas, 4 dormitórios, 2 banheiros e tôdas as dependências. Cr$ 10.000,00 mensais, mobiliado e tudo incluido. Telefonar para dr. Ribeiro, 22-5891 e 37-8735. (22689) 8

ALUGAM-SE os apartamentos 202 e 204, à Av. Copacabana 1039, luxuosamente mobiliados — Ver e tratar com o porteiro. (20980) 8

COPACABANA — Aluga-se excelente apartamento de 1 por andar, acabado de construir, rua Ministro Viveiros de Castro 76, apto. 401. Grande sala de almoço, 2 salas, 3 quartos, banheiro completo e toillette social em cor, jardim de inverno envidraçado, garage, 2 quartos de empregada com armários embutidos, cozinha e dependencias com água quente e fria — Ver com o porteiro — Preço 11.000 cruzeiros — Tratar telefone 26-5021 com Margarida. (22648) 8

VAGA — Aluga-se para moça no quarto de outra com ou sem refeições, ver à Av. Copacabana 986, apto. 501 — Tel. 47-2361. (28385) 8

COPACABANA — Aluga-se, p. fins comerciais (contrato de 5 a.) ótima casa em centro de terreno, de 2 sls. 4 qts. copa, coz. despensa, garage e dep. p. emp. Base 20 mil mais impostos — Ver na R. Barata Ribeiro 153 — chaves no n. 157 da mesma rua. Tratar na CIVIA — Trav. do Ouvidor 17 — Loja — Tel. 52-8166. (29608) 8

RUA DOMINGOS FERREIRA 70 — Ed. Taiti — Aluga-se confortável apto. 1002, em 1a. locação, ampla sala, varanda, 2 quartos, banh. completo, cozinha, dep. empregada, terraço serviço — Cr$ 5.500,00 — Chaves com porteiro — Administradora Nacional — Av. Pres. Ant. Carlos 615 — 2.º pav. — Tel. 42-1314

ALUGA-SE apartamento à rua Bulhões de Carvalho, 613 aptos. 801 e 802 de fundos, com sala, dois quartos, cozinha, banheiro e demais dependências com direito à garagem. (28321) 8

A AV. COPACABANA ... apartamento 703 novo! De frente, servindo p. escritório, consultório, "ateliers". Cursos ou moradia. Inf. 57-5771, 57-7786, 57-6573 com Carvalho Rocha. (17932) 8

COPACABANA — Precisa-se para alugar conjunto de 2 salas, para escritório de firma de tecidos. Prefere-se andar baixo e próximo à Galeria Menescal — Tel. 22-6407 sr. Decio. (27613) 8

AVENIDA ATLANTICA — Pôsto 5 — Aluga-se casa de dois pavimentos, com duas salas, cinco quartos, cozinha, banheiro, quintal e dependencias para empregada — Aceitam-se propostas. Ver à Avenida Atlântica n. 3264 — Tratar à rua Teofilo Otoni n. 15, 12.º pavimento, sala 1201 ou pelos telefones 43-5341 e 43-9469. (21355) 8

AV. PRADO JUNIOR 135 apto. 619 — Entrada, quarto, banh. Kitchnete. Cr$ 2.800,00 — Chaves c. zelador — Administradora Nacional — Av. Pres. Ant. Carlos 615 — 2.º pav. — Tel. 42-1314. (28343) 8

ALUGA-SE o apto. 104, Av. Atlântica, 2736, com 2 salas, 3 quartos e dependencias — Chaves no local. Telefonar 47-3727. (29363) 8

COPACABANA — Alugam-se à rua Toneleros, 19, prédio sôbre pilotis, aptos. de fino acabamento, de vest., sala, 3 quartos com armário embutidos, 2 varandas, j. inv., banh., cozinha, dep. p/ empreg. e área com tanque. — Preços a partir de 6.000,00. Ver no local e tratar na CIVIA, Travessa do Ouvidor, 17-loja. Telefone: 52-8166. (29607) 8

AV. ATLANTICA — Alugamos apartamento mobiliado com 3 quartos, 2 salas e demais dependencias — Tratar na Agência Anglo-Americana — Rua México 148, 8.º andar, sala 804 — Tel. 42-2482. (18858) 8

COPACABANA — Apartamento de alto luxo, para alugar, mobiliado com telefone e geladeira, serve para familias diplomatas, com 3 quartos, 2 salas, e demais dependencias — Tratar na Agência Anglo-Americana — Rua México 148, 8.º andar, sala 804 — Tel. 42-2482. (18856) 8

COPACABANA — Aluga-se o apto. 204 da Rua Maestro Francisco Braga 170, com sala, quarto, banheiro, cozinha e área com tanque, podendo ser visto diàriamente. Tratar à Rua do Rosario, 84, 6.º andar. (29405) 8

ALUGA-SE apartamento duplex de frente, linda vista, sito à Rua Farani, composto de: vestibulo, ampla sala, 3 quartos, banheiro, cozinha, varanda, dependencias de empregada e garage. Informações peols telefones 46-0897 ou 26-1674. (29413) 8

ATLANTICA 1480 apto. 72 de frente, 7.º andar, 2 quartos com armario embutido, sala de jantar, banheiro completo, cozinha com armarios de aço Fiel, copa, gás e luz ligados. Aluguel Cr$ 6.000,00, chaves portaria. Tratar Atlântica, 2.536, apto. 201, tels. 37-8782. (28285) 8

PRAIA VERMELHA — Aluga-se o apto. n.º 9 da Av. Pasteur, 493 com vista para o mar contendo: 2 salas, 2 quartos, banheiro, cozinha, dependências para empregados e área envidraçada. Chaves no local com porteiro, sr. Fernando. Tratar Imobiliária Martins Ferreira. Rua Evaristo da Veiga, 16 — 8/1403. (21337) 8

ALUGA-SE na Av. Atlântica quarto de frente ou fundos com ou sem refeições, para casal ou 2 pessoas. Tratar tel. 37-8782. (28284) 8

ALUGA-SE o apto. 904 da Rua Ministro Viveiros de Castro, 15, com sala e quarto conjugado, banheiro e kitchnette. Chave com o porteiro. Tratar Casa Bancaria Moraes Masset, Av. Erasmo Braga, 277, sala 101, fone 22-7079. (21314) 8

COPACABANA — Pôsto 6 — Alugamos apto. de 1a. locação, sendo 1 por andar, ar condicionado, 3 quartos, com armários embutidos, 2 salões, 2 banheiros, etc. — Tratar na Agência Anglo-Americana — Rua México 148, 8.º andar, sala 804 — Tel. 42-2482. (18854) 8

LEME — Aluga-se à rua Gustavo Sampaio 448, bom apto. mobiliado, composto de sala e quarto conjugados, banheiro e kitch. — Aluguel: 3 mil — Ver no local o apto. 604 e tratar na CIVIA — Sec. de Adm. Predial — Trav. Ouvidor 17-loja — Tel. 52-8166. (03087) 8

COPACABANA — Alugamos à Av. Prado Junior n. 155, os aptos. 504, 505, 509 e 510, em primeira locação, com: quarto-sala, banheiro e kit. — Aluguel: 3.300,00 — Chaves com porteiro — Alcides de Moraes & Cia. Ltda. — Av. Rio Branco 128, 16.º andar, sala 1601 — Tel. 22-0504. (18818) 8

COPACABANA — Alugamos à Rua Ronald de Carvalho n. 202 o ap 1203, em primeira locação com: sala, 2 quartos, banheiro, cozinha, dependencias de empregada, área de serviço — Aluguel: 5.000,00 — Alcides de Moraes & Cia. Ltda. — Av. Rio Branco 128, 16.º andar, sala 1601 — Telefone 22-0504. (18817) 8

COPACABANA — Aluga-se para escritorio, consultório, comercio ou residencia, o apto. 605 à Av. N. S. de Copacabana, 583, de sala, 3 quartos, sendo um pequeno. Kitchnnette, banheiro completo. Aluguel de Cr$... 5.500,00 e taxas. Chaves com o porteiro. Outras informações no Banco Português do Brasil S. A., à Rua da Candelária, 24 de 12 às 16 horas ou pelo tel. 23-2020. (23690) 8

COPACABANA — Alugamos a Av. N. S. de Copacabana, otimo apto. completamente mobiliado, de sala, 3 quartos, banheiro, cozinha, dependencias de empregada, area de serviço e varanda. ALCIDES DE MORAES & CIA. LTDA. Av. Rio Branco 128 — 16.º — S 1601. Tel.: 22-0504. (18815) 8

COPACABANA — Aluga-se em 1a. locação, no andar terreo o apto. 101, à Rua Bulhões de Carvalho, 577, antigo 169. De frente, com 2 amplos quartos conjugados, sala, saelta, grande cozinha, 2 banheiros, área c/ tanque e entrada de serviço independente. Chaves com o porteiro ou no apto. 301. Outras informações no Banco Português do Brasil S. A. à Rua da Candelária, 24, de 12 às 16 horas, ou pelo tel. 23-2020. (23699) 8

LEME — Rua Gustavo Sampaio, 520, aptos. novos de 2 salas, quarto, cozinha, banheiro de empregado, etc. Aluguel Cr$ 4.000 ... Alugam-se os de ns. 402, 502 e 602. Chaves com o porteiro. Tratar tel. 32-0042. (23721) 8

COPACABANA — Aluga-se, de frente o apto. 514 da Av. Prado Júnior 335, comp. de saleta, sala e quarto conj., banheiro e kitch. — Aluguel: 2.800,00 — Chaves com o porteiro — Tratar na CIVIA — Trav. Ouvidor, 17-loja — Tel. 52-8166. (03095) 8

ALUGA-SE magnifico apartamento sito à Av. Copacabana, 95, 10.º andar, composto de 3 salas, 4 quartos, 2 banheiros e mais dependencias ocupando todo um andar. Tratar à Av. Rio Branco, 137, 6.º s/ 603. Tel. 22-0420, com Ernesto. (02003) 8

EDIFICIO ILE DE FRANCE — Rua Prado Junior, 335, esq. Barata Ribeiro, aluga-se o apto. 318, com entrada, quarto, banheiro completo e W. C. etc. Primeira locação. Aluguel Cr$ 3.000,00. Exige-se ...

ALUGA-SE — Aptº. para família de tratamento, situado à R. Xavier da Silveira, 28, 7.º andar, em edifício de um apt. por andar, a 50 mts. da Av. Atlântica, constando de: saleta de entrada com bar em espelhos de cristal, 2 grandes salas e 3 ótimos quartos, sendo todos os cômodos de frente, um banheiro social c/ box e uma "toillet", copa com geladeira e cozinha com armário na parede. Quarto e banheiro de empregada. Dois dos quartos acham-se forrados com passadeira de lã e, todos os cômodos possuem cortinas. Ver com o porteiro. (21329) 8

VAGA — Garagem. Aluga-se Copacabana, pôsto 6, tel. 47-1688. (26669) 8

ALUGA-SE — Otimo apartamento à Rua Djalma Ulrich, 329, apto. 202, Copacabana, c/ 4 quartos, 2 salas, 2 banheiros sociais, vest., armários embutidos, cozinha e dependências de empregada. Tratar no local. (02078) 8

COPACABANA — Rua Barata Ribeiro, 450, alugamos o apartamento, 903 com quarto, sala, cozinha, banheiro, chaves na portaria, tratar na E. U. C. I. Av. Erasmo Braga, 227, 3.º andar, tel. 42-1077. (26698) 8

COPACABANA — Rua Lepoldo Miguez, 107, alugamos o apartamento 1.003 com 2 quartos, sala, grande varanda, banheiro, cozinha, dependencias empregadas. Ver local, tratar na E. U. C. I. Av. Erasmo Braga, 227, 3.º andar, salas 305/307, tel. 42-1077. (26700) 8

Flamengo

FLAMENGO — Aluga-se excelente residencia, para escritório comercial, embaixada, etc., situada entre a Av. Osvàldo Cruz e a rua Senador Vergueiro, constando de 6 salas, 4 quartos, 3 banheiros, 3 halls, copa, cozinha, 3 quartos e dependencias de empregado, área de serviço, grande varanda, páteo interno arborizado e garage — Possui ainda um anexo com comunicação interna e entrada independente, com 2 salas, 2 quartos, dependencias de empregado e terraço — Aluguel Cr$ 25.000,00 mais taxas e impostos — Inf. 45-5781. (26712) 10

ALUGA-SE FLAMENGO: — Av. Ruy Barbosa, 636, o apartamento 404 de frente, todo mobiliado, com telefone, assim como geladeira, contendo 3 amplos quartos, ótima sala de jantar, quarto e banheiro para empregada, duas caixas dágua para uso particular. Edificio com grande jardim e piscina para natação. Pode ser visto a qualquer hora. Chaves na portaria com o snr. Joaquim — Contrato de 2 anos e fiador. Aluguel cr$ 10.000,00 (dez mil cruzeiros). (18775) 10

FLAMENGO — Alugamos à rua Marques de Abrantes n. 37, o apto. 608, com: quarto-sala, banheiro e kit. — Aluguel: 2.800,00 — Chaves com porteiro — Alcides de Moraes & Cia. Ltda. — Av. Rio Branco 128, 16.º andar, sala 1601 — Tel. 22-0504. (18813) 10

FLAMENGO — Aluga-se, de frente, o apto. 43 da Rua Machado de Assis, 36, com sala e quarto conj., banheiro e kitch. Base: 3.300,00. Ver no local e tratar na CIVIA. Trav. Ouvidor, 17-loja — Tel. 52-8166. (03092) 10

MORRO DA VIÚVA — Aluga-se apartamento à Av. Ruy Barbosa 560, vista para o mar, com grande living, jardim de inverno, 3 quartos. Chaves com o porteiro. Tratar pelo tel. 45-0815. (28383) 10

FLAMENGO — Aluga-se apartamento de luxo a Rua Samuel Morse, 12, 10.º andar, n. 1001, a chave e tratar Av. Oswaldo Cruz, 20, 10.º andar, n. 1001. Não atende-se pelo telefone. (29415) 10

FLAMENGO — Aluga-se o apto. 1 da Rua Senador Euzebio, 6, com 2 salas, 4 quartos, banheiro, cozinha e demais dependencias, podendo ser visto diàriamente. Tratar à Rua do Rosário, 84, 6.º andar. (20406) 10

ALUGA-SE ótimo apartamento de frente, com saleta, 2 grandes salas, jardim de inverno, 4 quartos, 2 banheiros sociais, grande copa-cozinha, 2 quartos para empregados, entrada social e de serviço, na Rua Marquês de Abrantes, 115, apto. 702. Tratar com Reynaldo, na Rua Juan Pablo Duarte, 36, 2.º, tel. 22-7306. (28283) 10

FLAMENGO — Alugamos a Rua Dois de Dezembro, 24 o apartamento 206 com quarto, sala, banheiro e cozinha, primeira locação, chaves na portaria tratar na E. U. C. I. Av. Erasmo Braga, 227, 3.º andar, s/ 305/7, telefone 42-1077. (26703) 10

FLAMENGO — Vaga em garage, aluga-se edificio novo Rua Marquês de Abrantes, Cr$ 400,00. Tratar tel. 42-2576 Sr. Agnaldo. (03056) 10

AV. RUI BARBOSA — Alugamos apto. de alto luxo, mobiliado com tel. gel. para 6 meses a 1 ano, com 2 quartos, 2 salas, grds. terraços, dependencias — Tratar na Agencia Anglo-Americana — Rua México 148 — 8.º andar sala 804 — Tel 42-2482.

FLAMENGO — Aluga-se o apto. à rua Fernando Ozório, (esquina de Marquês de Abrantes), c. dois quartos, sala, cozinha, banheiro, dependencias de empregada — Aluguel Cr$ 4.800,00 — Chaves e informações com José Rodrigues no Café. (18894) 10

ALUGA-SE uma ampla sala com mobilia de luxo colchão de molas, único inquilino em apto. novo de senhora de respeito, a um senhor de responsabilidade que trabalhe fora. — Telef. por obséquio 45-9652. (28322) 10

FLAMENGO — Alugamos apartamento peq. mobiliado com quarto, sala, dep banheiro, cozinha. Tratar na Agencia Anglo-Americana — Rua México 148 — 8.º andar S. 804 — tel. 42-2482. (28367) 10

Gávea

GÁVEA — Alugamos residência de alto luxo em centro de terreno, com ou sem móveis, com 4 quartos, 2 salões e demais dependências. Tratar na Agência Anglo-Americana, rua México, 148, 8.º., and., sala 804. Tel. 42-2482. (02181) 11

JOCKEY — Aluga-se à Av. Rodrigo Otávio 177, ótimo apto. de sl. e 2 qts. (peças amplas), banh. coz. e dep. p. emprg. — Alug. 5 mil — Ver o apto. 102 e tratar na CIVIA — Trav. Ouvidor 17 — Loja — Tel. 52-8166. (29606) 11

Ipanema

IPANEMA — Aluga-se à Av. Vieira Souto 471, ótima casa com 2 pavimentos, tendo no 2.º pavimento, 2 salas, 3 quartos, banheiro completo, com box, copa, grande varanda e no 1.º pavimento 3 salas, 2 quartos, jardim de inverno, copa, cozinha, quarto de empregada e banheiro externos, chuveiro para banho de mar, garage, jardim e quintal — Tratar na Atlas Administradora Limitada — Rua da Quitanda 3, 6.º andar — Tel. 42-6945. (03062) 12

IPANEMA — Aluga-se de frente à Rua Barão da Torre, 698, o apto. 9 de 3 quartos, sala, cozinha, banheiro e dependencias de empregada. Ver no local. Aluguel Cr$ 4.000,00 e taxas. Outras informações no Banco Português do Brasil S. A. de 12 às 16 horas, ou pelo telefone: 23-2020. (23694) 12

IPANEMA — Aluga-se o apto. ... quartos, com armarios embutidos, jardim de inverno, varanda, saleta, ampla sala, cozinha espaçosa, dependencias completas de empregada e garage. Aluguel Cr$ 9.000,00 e taxas. Outras informações no Banco Português do Brasil S. A., à Rua da Candelária, 24, tel. 23-2020 de 12 às 16 horas. (23691) 12

IPANEMA — Avenida Henrique Dumont, 158, alugamos apartamentos novos c/ sala e quarto conjugados e sala e quarto separados, cozinha e banheiro, chaves com o zelador no apartamento 302, tratar na E.U.C.I. Av. Erasmo Braga, 227, 3.º andar, salas 305/307, tel. 42-1077. (26699) 12

RUA ALBERTO DE CAMPOS 51 — apto. 314 — Confortável, frente, sala, 2 quartos, banh, cozinha, garage — Cr$ 4.000,00 — Chaves com porteiro — Administradora Nacional — Av. Pres. Ant. Carlos 615 — 2.º pav. — Tel. 42-1314. (28353) 12

RUA BARÃO DA TORRE 111 apto. 302 — Confortável, frente, ampla sala, 2 varandas, 3 quartos, banh. copa, cozinha, dep. empregada, área serviço — Cr$ 5.500,00 — Pode ser visitado — Administradora Nacional — Av. Pres. Antonio Carlos 615 — 2.º pav. — Tel. 42-1314. (28349) 12

IPANEMA — Alugamos apto. peq. na Praia com telefone, quarto, sala, banh. cozinha, área c/ tanque — Cr$ 3.600,00 — Tratar na Agencia Anglo-Americana — Rua México 148 — 8.º andar, s. 804 — Tel. 42-2482. (28368) 12

Jacarèpaguá

JACAREPAGUÁ — Casas novas — Alugam-se casas acabadas de construir, com varanda, sala, dois quartos, quarto e WC para empregados, entrada para carro, luz elétrica, fogão a gás, água própria em abundância, em rua calçada, à Rua Araguaya n.º 515, na Freguezia. — Preço Cr$ 3.000,00 com fiador ou depósito. — Chaves com o vigia, das 7 às 18 horas, diàriamente. Tratar pelo telefone 42-3036 ou aos sábados e domingos no próprio local. (25895) 13

Jardim Botânico

RUA BENJAMIM BATISTA 190 — apto. 202 — Confortável, frente, ampla sala, varanda, 2 quartos, banh. cozinha, dep. empregada — Cr$ .... 4.500,00 — Chaves na Rua Abade Ramos 38 — com zelador — Administradora Nacional — Av. Pres. Ant. Carlos 615 — 2.º pav. — Tel. 42-1314. (28351) 14

JARDIM BOTANICO — Rua Conde de Afonso Celso 15, apto. 301, aluga-se com varanda, frente, quarto e sala separados, box p/ geladeira, cozinha e banheiro completo, área c/ tanque. Tratar pelo telefone 47-5165, aluguel Cr$ 3.500,00 mensais. (23747) 14

JARDIM -BOTANICO — Alugamos apartamento de 1 sala, 3 quartos, dependencia de empregada, em edificio de boa apresentação — Ver à rua Nina Rodrigues 49, ap. 302 — Chaves no apartamento 201 — Aluguel de Cr$ 5.300,00 — Tratar na Imobiliária Lemos Ltda. — Av. Nilo Peçanha 26, sala 702 — Tel. 22-2483 e 42-9506. (23844) 14

JARDIM BOTANICO. Aluga-se com ou sem móveis, em prédio de 3 pavimentos com 2 apartamentos por andar, ótimo apartamento de frente, 3.º pav. Descortinando magnífica paisagem, com 2 salas e dois quartos ou 1 sala e 3 quartos, varanda, banheiro e cozinha amplos. Area e dependências de empregado e garage. Local calmo e residencial. Ver diàriamente a partir das 17 horas. R. Frei Veloso esquina com R. Pio Corrêa, n. 14 apt. 301. Primeira rua transversal a R. Jardim Botânico. (27409) 14

JARDIM BOTANICO — Aluga-se o apto. 302 à Rua Oliveira Rocha, 46, com sala, 3 quartos, banheiro, cozinha, área com tanque, 2 grandes armários embutidos, dependencias completas de empregada. Chaves na mesma rua, n. 19, apto. 101. Outras informações no Banco Português do Brasil S. A., à Rua da Candelária, 24, tel. 23-2020. (23696) 14

JARDIM BOTANICO -- A rua Pacheco Leão 162 a uma quadra da rua Jardim Botânico, alugam-se aptos. em primeira locação e com otimo acabamento. Rua sossegada. Não falta água. Linda vista para o Parque do Jardim Botânico. (9978) 14

Laranjeiras

LARANJEIRAS — Aluga-se ótimo apartamento de frente, com tres amplos quartos, sala, cozinha, banheiro e dependencias de empregada, pintado de novo, e encerado — Ver a rua Professor Luiz Catanhede 80, apto. 202, com o porteiro José, das 8 às 11 horas, diàriamente. (02035) 16

LARGO DO MACHADO — Alugam-se pequenas salas para atividades comerciais. Vêr no Largo do Machado, 54, sobrado. Informações na Rua Gago Coutinho, 46. (22655) 16

Leblon

LEBLON — Alugamos residencia de alto luxo perto da praia com 6 quartos, 3 banheiros, 3 salas amplas, copa, cozinha, 3 qtos. p. empregada, gr. jardim, garage. Tratar pessoalmente na Agencia Anglo-Americana — Rua México 148 — 8.º andar, S. 804 — Tel. 42-2482. (28372) 17

LEBLON — Alugamos apartamento de alto luxo primeira locação com 3 quartos com armários embutidos, 2 salões amplos, 2 banheiros, copa, cozinha americana, 2 quartos para empregada, garage. Tratar na Agência Anglo-Americana, Rua México 148 — 8º andar — sala 804 — Telefone.: 42-2482. (28371) 17

LEBLON — Aluga-se o apartamento 303 à Av. Melo Franco nº 37, com quarto-sala, cozinha completa, banheiro, armários embutidos. Aluguel Cr$ 3.000,00. Chaves com o porteiro. Tratar com o dr. Castro. Tel.: 52-1184 ou 57-1674. (18895) 17

LEBLON — Alugam-se, primeira ocupação, à Rua Igarapava, 75, prédio sôbre pilotis, ótimos apartamentos de vest., 2 salas conj., 3 quartos, varanda, banheiro, cozinha, ampla área com tanque, dep. p/ empregada e garage. Alug.: 8 mil. Ver os apartamentos 101/2, 202, 302 e 401 e tratar na CIVIA. Travessa Ouvidor, 17 — Loja. Tel.: 52-8166. (29605) 17

LEBLON — Alugamos apartamento mobiliado perto da praia com telef. e geladeira com 3 quartos, 2 salas, 2 banheiros e demais dep. Tratar pessoalmente na Agência Anglo-Americana — Rua México 148 — 8º andar — sala 804 — Telefone 42-2482. (28370) 17

LEBLON — Aluga-se o apto. 304 da Rua Aristides Spinola, 59, com sala, quarto, banheiro, cozinha, podendo ser visto diàriamente. Tratar à Rua do Rosario, 84, 6.º andar. (29404) 17

LEBLON — Aluga-se em 1a. locação, mobilado, o apto. 304, à Av. Ataulfo de Paiva, 1015, com sala jardim de inverno, quarto, banheiro, cozinha, área com tanque e banheiro de empregada. Ver no local com o porteiro, e tratar à Av. Graça Aranha, 287, Banco de Crédito Pessoal S. A. tel. 22-4539. (28215) 17

LEBLON-GAVEA — Rua Artur Araripe, 110, próximo ao Jockey Club. Em edificio acabado de construir, de 4 pavimentos servido por 2 elevadores sociais, aluga-se, com garagem, o apartamento 403, composto de saleta, sala, varanda, 3 quartos, banheiro social completo em côr, copa-cozinha com exaustor, dependências de empregada e ampla área de servi... Chaves com o porteiro. Demais informações no Banco Português do Brasil, S. A., Rua da Candelária, 24, tel. 23-2020. (23695) 17

LEBLON — Aluga-se apartamento de frente com sala, 2 quartos, cozinha, banheiro e dependencias de em... 301 — Aluguel Cr$ 4.200,00 — Tratar na Atlas Administradora Limitada — Rua da Quitanda 3, 6º andar — Telefone 42-6945 — Ver no local — Chaves no ap. 102. (03058) 17

ALUGA-SE um apartamento à Rua Carlos Gois 13, apto. 201 — Leblon, a poucos passos da praia, com tres quartos, sala, saleta, banheiro e demais dependencias, tratar no mesmo local no apto. 203. (26628) 17

LEBLON — Residência de luxo para alugar, situado perto da praia em centro do jardim, mobiliado ou não, 4 quartos, 2 salões, cozinha, 2 qts. para empreg., garage. Tratar na Agência Anglo-Americana, rua México, 148, 8º. and., sl. 804. (02180) 17

LEBLON — Alugamos apto. peq. mobiliado, c/ qto., sala, dep. Cr$ 3.600. Tratar na Agência Anglo-Americana, Rua México, 148, 8.º and., sala 804. (18861) 17

Praça da Bandeira

BARAO DE IGUATEMI 71 — Alugo, apto. quarto e banheiro. Cr$ 2.000, fiador ou depósito. Chaves com Lowndes e Sons à Av. Pres. Vargas, 290, 2.º, tel. 43-0905. (01004) 19

Rio Comprido

R. COMPRIDO — Aluga-se casa reformada com 5 quartos, sala, sala de almôço, cozinha, 2 banheiros e área, à Rua Sta. Alexandrina, 343, casa 7. Tratar tel. 45-6621. Chaves casa 2. (01101) 22

RUA AZEVEDO LIMA 222 — Apto. 201 — Magnifico, de frente, sala, 2 quartos, banheiro completo, cozinha, área com tanque de azulejos, dep. empregada. Cr$ 3.500,00. Pode ser visitado. Administradora Nacional. — Av. Pres. Antônio Carlos 615 — 2º pav. Telefone 42-1314. (28342) 22

RUA BARÃO DE ITAPAGIPE 302 c/ VII — Aluga-se completamente reformada c/ 2 salas, 3 quartos, copa, grande cozinha, banheiro completo, dep. empregada, grande quintal. Cr$ 7.000,00. Pode ser visitada. Administradora Nacional. Av. Pres. Antônio Carlos 615, 2º pavimento. Telefone: 42-1314. (28348) 22

Santa Teresa

SANTA TERESA — Aluga-se casa com 4 quartos, sala, saleta, cozinha, 2 banheiros, 1 terraço com linda vista, lugar socegado — Rua Aprazivel, 66-A — Aluguel 5.000 cruzeiros, informaçõs 22-2653. (26675) 23

SANTA TERESA — Aluga-se um quarto mobiliado em casa estrangeira, para um senhor de comércio entrada separada e telefone, 5 minutos do Curvello, Lad. Sta. Teresa, 112, c/ 3. (26670) 23

RUA DIAS DE BARROS 55 — Apto. 2 — Ao lado da Estação Curvelo — Maravilhosa vista sôbre a baía. Aluga-se apartamento completamente reformado com 2 salas, 3 quartos, dep. empregada, dispensa, banheiro completo, grande cozinha e área com tanque. Cr$ 6.000,00. Chaves no apartamento 1. Administradora Nacional. Av. Pres. Ant. Carlos 615, 2º pav. Tel.: 42-1314. (28347) 23

APARTAMENTOS e quartos, procure ver no Hotel Bela Vista a 10 minutos do Largo da Carioca, para casal ou 2 pessoas. Diárias completas ao alcance, rigorosamente familiar e residencial, à Rua Mauá, 5 — Santa Teresa. Tel. 42-9346. Bonde Paula Matos na porta. (27580) 23

Tijuca

TIJUCA — Aluga-se o segundo pavimento em casa de dois pavimentos, com 2 salas, 2 quartos, banheiro de côr, cozinha, área com tanque, quarto e banheiro para empregada, 2 varandas, tendo frente e fundos, linda vista, não falta água, tudo pintado de novo. Aluguel Cr$ 5.000,00, com fiador. Rua Rocha Miranda, 555. (28033) 27

MARECHAL CANTUARIA, 52 — Alugo apto. quarto e banheiro. Cr$.... 2.200,00 fiador ou depósito. Chaves c/Lowndes e Sons à Av. Pres. Vargas, 290 — 2.º — etl. 43-0905. (01006) 27

MUDA — Alugam-se aptos. acabados de construir, a rua Tobias Mosçoso, 298, com sala, 2 quartos, sala, 3 quartos e demais dependências. Ver diariamente no local. Tratar a rua do Rosário, 84 — 6.º andar. (29407) 27

SANZ PENA — Aluga-se o apto. 202 à Rua Carlos de Vasconcelos, 11, com 2 quartos, sala, banheiro completo, varanda, área com tanque, e dep. de empregada. Aluguel Cr$... 3.800,00 e taxas. Chaves por favor no apto. 201. Outras informações no Banco Português do Brasil S. A. das 12 às 16 horas, ou pelo tel. 23-2020. (23697) 27

TIJUCA — Aluga-se a casa 6 à Rua Pinto Guedes, 74, de 2 salas, 3 quartos, 2 halls, banheiro completo, cozinha e dep. de empregada. Chaves na casa 5. Aluguel de Cr$... 5.600,00 mais as taxas. Outras informações no Banco Português do Brasil, S. A. de 12 às 16 horas, ou pelo tel. 23-2020. (23698) 27

CASA — Procuro para o próximo verão. No Alto da Boa Vista, resposta para Caixa Postal 2302, informando detalhes preliminares. (21334) 27

RUA ENG. ERNANI COTRIN 55 — Apto. 103 — Confortável, ampla sala, 2 quartos, banheiro, cozinha, dep. empregada. Cr$ 4.500,00. Visitas das 10 às 13 horas. Administradora Nacional. Av. Pres. Antônio Carlos 615, 2º pavimento. Tel.: 42-1314. (28352) 27

VAGA EM GARAGE — Aluga-se à Rua Hadock Lôbo 203 — Edifício Berengo. Tratar: telefone 30-1047. — Preço Cr$ 700,00 (mensais). (28323) 27

PRAÇA PROFESSOR PINHEIRO GUIMARÃES 32-B — Apto. 201 — Frente, ampla sala, varanda, 3 quartos, banheiro, cozinha, banheiro empregada, área. Cr$ 4.200,00. Chaves no apartamento 202 — Administradora Nacional — Av. Pres. Antônio Carlos 615. — 2º pavimento — Tel.: 42-1314. (28344) 27

Subúrbios da Central

ALUGAM-SE lojas em frente a estação de Cascadura na Av. Ernani Cardoso, 52. Ver no local e tratar à Rua Assis Brasil, 176 apto. 1001. — Tel. 37-0754. (22403) 29

QUINTINO — Aluga-se loja c/ moradia à Rua Columbia, 307, chave no número 260 e tratar à Rua Camerino, 38/40 com Snr. Armando, das 14 às 18 horas. (03002) 29

Subúrbios da Leopoldina

PENHA — Alugam-se à Rua Jequiriçá, 700, esquina com Rua Costa Rica, apartamentos compostos de ampla sala, dois magnificos quartos, dependências completas para empregada, área com tanque, dispensa, todos com linda vista e lojas, em edificio acabado de contruir. Ver no local. Chaves apartamento 401. Fiador comerciante ou proprietário. Tratar à Rua México, 148, 2.º andar, sala 201 — Telefones: 52-7663 e 52-9653, diàriamente, das 9 às 12 horas e 13,30 às 17 horas. Exceto sábados.

ESTAÇÃO BONSUCESSO — Rua Justiniano Serpa 14 — Junto à Av. dos Democratas, entrar pela Rua Miguel Burner, junto à bomba de gasolina — Apartamento 101 — Sala, 2 quar... grande área serviço, WC, empregada. Cr$ 2.900,00. Pode ser visitado. Administradora Nacional Av. Pres. Ant. Carlos 615, 2º pav. Tel.: 42-1314.

PENHA — Aluga-se à rua Panamá 45, uma casa com 2 quartos, cozinha, banheiro, 1 quarto ... Ver no local e tratar na Atlas Administradora Limitada — R. da Quitanda 3, 6.º andar — Telefone 42-6945. (03061) 30

PENHA CIRCULAR — Aluga-se o apto. 201 à Rua Soldado Vasco, 297, com 3 quartos, sala, cozinha, banheiro, varanda e área. Chaves no apto. 101. Outras informações no Banco Português do Brasil, à Rua da Candelária, 24 de 12 às 16 horas ou pelo tel. 23-2020. (23692) 30

Niterói

NITEROI — Icaraí — Casa para alugar no centro de terreno, com telefone com 3-4 quartos, 2 salas, 2 quartos p/ empregada e demais dep. Tratar na Agência Anglo-Americana — Rua México, 148 — 8º andar — Sala 804 — Telefone 42-2482. (28369) 33

Ilhas

ILHA DO GOVERNADOR — Alugamos a Praia da Olaria, 371 casa com 3 quartos, 1 sala, cozinha, banheiro, quintal, entrada para automóvel etc. tratar na E. U. C. I. Av. Erasmo Braga, 227 — 3.º andar salas 305/307 teelfone 42-1077. (267044) 34

Teresópolis

TERESOPOLIS — Aluga-se, casa à Rua Prefeito Monte, 629, Varzea, (prazo de dois anos) mobiliada, Cr$ 4.000,00, 3 quartos sala grande, banheiro completo, cozinha, varandas, garage, quarto de empregada completo, telefone, fogão ultra-gaz e a lenha, água própria, jardins e horta. Chaves ao lado com o sr. Quincas, tratar no Rio telefone 26-7975 depois das 21 horas. (03011) 36

Petrópolis

PETROPOLIS — Preciso casa 3 ou 3 quartos, 2 salas, bom quintal, contrato 2 anos, perto ônibus para o Rio. Pago Cr$ 3.500,00. Romeu, 52-1188, ramal 429. (23743) 35

SALAS

Jardim de Infância aluga salas à professôres que desejem instalar cursos de Música e Ballet ou ministrar aulas particulares. Tratar à Rua Nascimento Silva 248, na parte da tarde.

FLAMENGO

Aluga-se um apartamento de luxo, parcialmente mobiliado, no Edifício "AQUILA", à Rua Senador Euzébio, 29 - apto. 201, composto de um grande living-room, jardim de inverno, sala, 2 bons quartos com armários embutidos, banheiro, copa-cozinha, dependências de empregada e garagem. Aluguel Cr$ 10.500,00. Telefonar para 25-9429, com Do. Hilda. (21310) 38

COPACABANA

Aluga-se o apto. 502 da Av. Prado Júnior n. 257, inteiramente mobiliado, composto de saleta, salas de visita e jantar, dois quartos e demais dependências, não falta água. Maiores informações pelos telefones 37-3506 ou 37-3240. Chave com o porteiro sr. Isac. Base Cr$ 10.000,00. (29434) 38

ZONA INDUSTRIAL

Aluga-se galpão especialmente construído para indústria ou armazém com tôdas acomodações para operários e operárias (vestiários, W. C., etc.). Escritórios, depósitos, no melhor ponto da Avenida Londres (poucos metros da Av. Brasil). Tratar pelo telefone 23-4421, chaves por favor com o sr. Haroldo n. 329. (18812) 38

LOJA NO CENTRO

Aluga-se com 300 m2, à Rua Teófilo Otoni, esquina da Rua Visconde de Itaboraí. Aceitam-se propostas. Demais informações pelos telefones 43-5341 ou 43-9469. (21354) 38

SALAS — AVENIDA RIO BRANCO

Alugam-se 3 ótimas salas, de frente, no 2.º andar do Ed. Iracema, com a área total de 101 m2. — Tratar na Av. Rio Branco, 151 — 2.º andar — Sala 208. (21369) 38

Vendas Diversas

MAQUINA de passar — Vende-se uma elétrica nova. Base Cr$ ...... 10.000,00. Ver rua Sousa Lima 338. (21343) 89

FAMILIA americana que se retira do Brasil, vende: 1 refrigerador novo de 11 pés, 1 congelador (Deep-Freezer) de 12 pés, 1 fogão americano c/ 2 fornos e grill., 1 máquina de lavar roupa GE, 1 máquina de costura de armário c/ motor, batedeira e liquidificador Sunbeen, máquinas para fazer café grande e 8 pessoas, máquinas p/ waffles, torradeira elétrica (tudo de procedência americana) e tudo mais que existe no apto. Av. Rui Barbosa 170, Bloco B-1, apto. 1003, edificio do Flamengo. Visitas das 10 às 18 horas. (29598) 89

FAMILIA americana que deixa o Brasil, vende tudo que existe em seu apto. sito à Av. Rui Barbosa 170, bloco B-1, apto. 1003. Edificio do Flamengo, tudo de procedência americana. Refrigerador de 11 pés cúbicos, congelador (Deep Freeze) de 12 pés cubicos, fogão a gás, máquina de lavar GE, aspiradores, enceradeira, batedeira e liquidificador Sunbeen, máquinas p/ waffle, máquinas para café pessoais, 2 serviços p/ jantar K. P. M. e Califórnia, xícaras p/ café K. P. M., vidros e cristais, louças, tapetes, poltronas, sofás, cama p/ solteiro c/ colchão de molas, máquina de costura de armário, miudezas diversas, sala de jantar de mogno, espêlhos avulsos, 2 cobertores elétricos, roupas de homem e senhora, etc., etc. Visitas das 10 às 18 horas. (29599) 89

QUADROS, lindas telas a óleo, pintura moderna, vendo. Av. Prado Júnior 186, apto. 101. (21344) 89

VENDO urgente por motivo de viagem: ar condicionado RCA 3/4 com termostato 1955. Super de luxo TV Emerson 21 polegadas 1955 nova. — Enceradeira Electrolux, modêlo B-6, aspiradores de pó GE, mesa de jantar moderna com 2 bancos mesinhas, tapetes brancos, vários quadros, vara de pesca, cadeira de balanço, torradeira, abat-jours, etc. Av. Prado Junior 186 apto. 101. (21349) 89

Ar condicionado R.C.A. 3/4 com termostato 1955 novo na embalagem super de luxo. Av. Prado Júnior 186 apto. 101. (21346) 89

ELECTROLUX, sueca, com espalhador de cera eletrico, automatico, um jôgo de encerolixa, 2 jogos de escovas e flanelas. Garantia de 2 (dois) anos. Preço de tudo: Cr$ 3.470,00 (três mil e quatrocentos e setenta cruzeiros). Este preço é só durante êste mês. Casa Tinoco. Rua Visc. de Inhauma, 134, 4.º andar, grupo 426, tel. 23:4787. (27606) 89

GARRAFINHAS miniatura — Vendo coleção de 60, estrangeiras, preço de ocasião. Rua Paula Freitas, 32 — apt. 902, de 12 às 20 horas.

TAPETES RHEINGANTZ feito à mão novo, cor azul, de 2x1,40 vende-se por 3.500 cruzeiros. Telef. 57:3093. (27602) 89

ELEVADOR Schindler — Por 150 mil cruzs. vendo um em estado de novo, 4 lugares, 2 paradas ... 26:3433. (213..) 89

ESTRANGEIRA vende maillots de lastex, amer. lingerie fina, malhas de lã, saias, calças compridas, blusas de todos tipos, últimas criações em grande variedade, preços interessantes. Diariamente até 21 horas, também aos sábados e domingos — Rua Paula Freitas 54 apto. 102, Copacabana — Posto 3. Telefone 37-7944, por favor. (12804) 89

MESA ELÁSTICA RUSTICA NOVA — com duas tábuas — Vende-se. — Ver Rua Barão Ipanema, 68, apartamento 904. (23769) 89

TAPETE TURKESTAN ITA de 3x2 em estado de novo, vende-se pela metade do preço. Tel. 46-6760. (22576) 89

VENDE-SE por motivo de mudança urgente, lindo aparelho inglês de jantar 60 peças novo, preço único: Cr$ 3.500,00, 1 guarda-roupa, 3 portas espelho interno. Cr$ 1.900,00. Telefonar pela manhã, ou à noite, para 43-0463. (22611) 89

KERN — Vende-se estojo de desenho e outros aparelhos para engenharia, juntos ou separados, ocasião. Rua do Rosário, 145, Sobrado.

CRISTAIS TCHECOS — Vende-se por preço de ocasião, vasos, jarras, poncheiras e outras variedades. — Ver à Avenida Prado Junior, 16, apartamento 602. (19922) 89

VENDE-SE vários objetos de arte, prataria, porcelanas, cristais, faqueiro, quadros, ricas toalhas, mobilia Luiz XV, enceradeira e aspirador Electrolux, geladeira, etc. Tel. 46-1901. (23860) 89

TUBOS GALVANIZADOS — 1/2 a 2'' — Tel.: 22-1713. (02098) 89

MALAS ARGENTINAS — Vende-se duas belissimas, de couro, inteiramente novas. Tel.: 37-5754. (22646) 89

VENDEM-SE duas bicicletas, uma Philips outra Hercules. Tratar tel. 38:4095 de 9 hs às 18 hs. (27588) 89

VENDE-SE um fogão a gás — Cosmopolita de luxo, com quatro bocas e dois fornos em perfeito estado. Tratar à Rua Sá Ferreira n. 91 — Apartamento 601, ou com o porteiro do edificio. (29423) 89

ATENÇÃO — Cortinas e roupas em geral, Senhora de origem estrangeira lava com perfeição. Orçamentos a domicilio 46-0403 com D. Natalia. (23820) 89

VENDEM-SE — Objetos de arte em porcelana, bronze, marfim, cristal, etc. — Rico serviço para jantar, outro para chá e café, toalhas, lençóis, colchas em linho, renda e ricos bordados tudo feito a mão, tapetes persas, faqueiros, bandejas, salvas, baixelas em prata, cristofle, etc. Pinturas de grandes mestres antigos e modernos coleções de livros e outros artigos, tudo de ocasião — Rua do Rosário, 145 — Sobrado.

COFRES — Vende-se cofres e arquivos de aço prensa, moveis de escritório; compram-se cofres usados. Na rua Teofilo Otoni, 120, tel. 43:4548. (18771) 89

VENDE-SE particular luxuoso movel radio vitrola adaptavel para televisão, 17 polegadas, estilo "Colonial Português" toda talhada em jacarandá da Bahia. 10.000,00 — 1 geladeira "General Eletric" Americana 9 1/2 pés — 1 movel bar estilo rustico, todo forrado de cristal — dormitorio para moças em cor marfim trabalho "LEANDRO MARTINS". Avenida Rainha Elizabeth n.º 540 — Apto. 308. (03016) 89

FAMILIA francêsa vende por motivo viagem urgente, 1 sala de jantar imbuia de luxo, 25 contos; Frigidaire 9 pés com garantia base 20 contos — sofá veludo e cadeiras diversas objetos de arte chinesa, louça etc. das 14 às 18 horas. Praia do Botafogo 422, ap. 1004. (29414) 89

ELECTROLUX — Vendo uma enceradeira sem uso, com garantia, espalhador de cêra automatico, um jogo de encerolixa, jogos de escovas, um jogo de flanelas, tudo por 2.500 cruzeiros — Ocasião! Rua Teixeira de Melo ... ral Osório — Ipanema — Telefone 27-5424. (19756) 89

Modas e Bordados

MODISTA — Executa-se qualquer figurino. Rua Maria Amalia ... (18461) 81

VESTIDOS bordados. Modista aceita encomendas. Novidades em bordados a mão. Tel: 26:4797. (26449) 81

CASACO DE PELE. Vende-se novo. Preço Cr$ 2.000,00. Tel. 26:4797. (26448) 81

VENDEM-SE lindos vestidos, jerseis estampados e lisos, sweters e casaquinhos de cachemir, luvas, cintos, bolsas etc., de procedência argentina. — Tel.: 37-5754. (22645) 81

TULITA MODAS — Confecciona vestidos de baile e de noiva. Criação exclusiva. — Av. Rainha Elizabeth, 521 apto. 403 — Copacabana. — Telefone: 47-6687. (18743) 81

MARGOT

Alta costura — Lingerie — Tricot — aceita-se tecidos. — 2.334 Av. Atlântica. — Ap. 22. (16871) 81

COSTUREIRA

Com atelier de cortinas, colchas, etc., também faz qualquer decoração. Fone: 47-3045. (28095) 81

PELES

Seu agasalho fica novo. Lava, conserta e reforma-se, oficina especializada. Rua Marquês de Olinda, 58 — Botafogo — Telefone: 26-7973.

COMPRA E VENDA DE PRÉDIOS E TERRENOS

Centro

CENTRO — Sinal de 20 Mil Cruzeiros — Com esta pequena importancia você poderá obter, imediatamente, uma renda de 13 por cento adquirindo um dos magnificos apartamentos prontos do Edificio Santa Izabel — Rua Taylor 31 — Amplas possibilidades de aluguels compensadores. Sala, quarto, banheiro e cozinha americana. Os preços são a partir de Cr$ 200 mil com excepcionais condições de pagamento, para aplicação de pequeno capital e obtenção de renda proporcional elevada. Um empreendimento da C. I. I. C. — Informações e vendas com ORLANDO MACEDO — Av. Rio Branco 181, 4.º andar (Ed. Cineac-Trianon). Tels.: 32-6128 e 32-7164.
(41218) 100

ESPLANADA DO SENADO — Vende-se o predio de 2 pavimentos da Rua Washington Luis n.º 32, antiga Rua Paulo de Frontin, constituido de 2 moradias distintas, em leilão pelo Palladio, 2 de setembro de 1955, às 16,30 horas no local. Na mesma ocasião serão vendidas 1 mobilia para sala de jantar e 1 dormitorio de casal que se acham no 2.º pavimento. Podem ser vistos das 12 às 16 horas. Anuncios detalhados no Jornal do Comercio, aos domingos.

SOBRE-LOJA NO CASTELO. Vendo vazia no ponto mais comercial e valorizado da Espalanada do Castelo, com 400 metros úteis, servida de pateo interno para carga. Preço de rara ocasião, sendo parte à vista, restante financiado. Outros detalhes com proprietário sr. Luiz Guimarães telefone 43:7252. (23810) 100

AVENIDA RIO BRANCO — Esquina Presidente Vargas e Rua da Alfândega, em Edificio a construir — Vendemos salões para escritório com 320 m2 com facilidade de pagamento em 40 meses, base Cr$ 3.900.000,00 Rudolf Karter & Cia. Ltda., Av. Rio Branco, 173, sobreloja. Tel.: 42-4635 e 22-6545 — Também aceitamos reserva para alguns andares de 1089 m2, por andar corrido. Rudolf Karter & Cia. Ltda. Avenida Rio Branco 173, sobreloja. Tel.: 42-4635 e — 22-6545 em frente à Galeria Cruzeiro. (2083) 100

LARGO DE SÃO FRANCISCO 26 — Para pronta entrega — Próprio para comércio escritório ou consultório. Vende-se grupo composto de saleta, sala, banheiro e Kit. Ver os apartamentos nº 1601 e 1602 do Ed. Patriarca. Preço de Cr$ 385.000,00 e Cr$ 405.000,00 c| parte financiada em 18 anos, juros de 10% ao ano e facilidade de parte não financiada. Informações com Cordeiro Guerra & Cia. Ltda. Av. Rio Branco 173, 14º andar. Tels. 42-2407 e 52-0119. (26714) 100

AVENIDA RIO BRANCO Esquina Sete Setembro vendemos no Edificio Guinle escritorios com min. tres salas e WC. privativo a partir de Cr$ 1.300.000,00 facilitando o pgto. tambem temos mais 2 andares cada um com 887 mqu. de area na base de Cr$ 9 milhões facilitando o pgto. Rudolf Karter & Cia. Ltda. tel.: ...... 42-4635 e 22-6545. (02090) 100

APARTAMENTOS de frente, vendem-se os de números 1123 e 1224, no Largo de São Francisco 26, com vestibulo, grande sala, banheiro e kitch. — prontos para habitar — 380 e 400 mil cruzeiros, com grande financiamento em prestações de 1.530 cruzeiros — Chaves com o porteiro — Tratar à rua do Lavradio 180 — 1º andar, das 12 às 18 horas. Tel. 32-7548. (18799) 100

LAPA — Vende-se bom prédio na Rua André Cavalcanti, 28 entre as ruas do Rezende e Riachuelo, tem 2 quartos, 2 salas, cozinha, banheiro e quintal, jardim na frente, o terreno mede 6x25. Ver depois das 14 horas de segunda a sexta-feira e tratar com Lopes, pelo telefone 42:0919. (29417) 100

PARA ENTREGA IMEDIATA — Vendemos 2 apartamentos juntos no Edifício Patriarca (no Largo de São Francisco), constando cada apartamento de: Entrada, sala, banheiro e kitchinette. Podem ser vendidos também separados. Preço de cada apartamento Cr$ 420.000,00 com parte financiada em 18 anos, 10% a.a. CIVIA — Travessa Ouvidor, 17-2.º (Seção de Vendas). Telefone: * 52-8166, de 8,30 às 18,00.

LOJA NA AVENIDA RIO BRANCO — No Edifício Marquês do Herval (antigo Palace Hotel) magnifica Loja de frente para a Avenida Rio Branco, tendo 50% financiado em 18 anos, juros de 10% a.a. CIVIA — Travessa Ouvidor, 17-2.º (Seção de Vendas). Telefone: * 52-8166, de 8,30 às 18,00. (42358). 100

CENTRO — OPORTUNIDADE proprietário vende excelente apto. no edificio situado na rua 13 de Maio esq. Alm. Barroso, de frente, com 2 quartos, 1 sala, 2 armarios embutidos, banheiro, kitch. e entrada. — Apartamento pode servir para escritório ou moradia, predio para ser entregue até ao fim do ano. — Preço Cr$ 660.000,00 com grande financiamento em 10 anos, — 10 por cento Tabela Price e o restante a combinar. Tratar exclusivamente com a IMOBILIARIA "LIF" LTDA. — Av. N. S. de Copacabana 661 — 2.º andar (de frente) salas 201 E e D tels. 37-4635 e 57-4515 — Aberto diariamente inclusive aos domingos, até às 20 horas. No centro, Rua 7 de Setembro 66, 12.º andar s| 1206 tel. 22-9392. (13570) 100

CENTRO — Vende-se à Rua Barão de São Felix, predio proprio para comércio: depósito ou varejo, etc. o terreno mede 6,70 x 57,40, não tem contrato. Preço Cr$ 800.000,00, aceitando-se oferta — Renda antiga Cr$ 65.000,00 anuais. Inf. gratis sem compromisso. Tratar na Org. Técnica Imobiliária Norma Ltda., à rua do Carmo 71 — 8º andar, salas 801/802. diretor: Antonio José Cepeda — Não telefone. (3105) 100

ÓTIMA OPORTUNIDADE no Centro — Vende-se últimos apartamentos num edifício, todos mobiliados com telefone, a preços de ocasião, posse e ocupação imediata, com pequena entrada e o restante financiado em 10 anos, construção de 4 anos. Ver e tratar à Rua Imperatriz Leopoldina n.º 8, esquina com a Praça Tiradentes, no Edifício do Hotel Imperador, com AISEN pelo telefone: 32-7523. (41421) 100

Andaraí

ANDARAI — Magnifica oportunidade — Apartamentos de fino acabamento com: hall, sala, 2 e 3 quartos, varanda, banheiro completo, copa-cozinha, area com tanque, quarto e banheiro para empregada. Vendo em edificio de 4 andares com elevador e condução à porta, a partir de 358 mil cruzeiros, pequena entrada e o restante em prestações mensais, e 50 por cento financiados depois do habite-se. Entrega-se dentro de 12 meses mais ou menos. Rua Leopoldo, 411 — Vendas e maiores detalhes com Sr. SIMÕES. Av. Antonio Carlos, 207 — Sala 1002-C — Fone: 52-0820. (13037) 300

ANDARAÍ — Duas residências, em terreno de 200,m. de frente, constando cada uma de: 3 salas, 5 quartos, banheiro, cozinha, e dependências de empregada. — Ocupadas com contratos vencidos. (Aluguel de Cr$ 9.800,00). Preço: Cr$ 1.500.000,00 tendo Cr$ 765.000,00 financiado em 15 anos. CIVIA — Travessa Ouvidor, 17-2.º (Seção de Vendas). Telefone: * 52-8166, de 8,30 às 18,00. (42360) 300

Botafogo

BOTAFOGO . Vendemos ótimo apto de frente, para ser entregue em 90 dias, na Rua São Clemente 105, com vestibulo, sala e quarto separados, banheiro e cozinha americana. Vista para o mar. Preço Cr$ 280.000,00 c| 60% a combinar e 40% financiados em suaves prestações sem juros. Detalhes e informações exclusivamente com a Imob. "Lif" Ltda. Av. N. S. de Copacabana 661, 2º and., de frente, salas 201 E e D, tels. 37-4635 e 57-4515. Atende-se diàriamente inclusive aos domingos, até 20 horas. No centro: Rua 7 de Setembro 66, 12º and., s. 1206 — Tel. 229392. and. S. 1206. — Tel.: 22-9392.

BOTAFOGO — Em início de incorporação, vendemos pequenos mas espaçosos apartamentos de sala e quarto separados, jardim de inverno, banheiro completo e cozinha — Magnificamente situados na esquina da Rua Marquês de Olinda, com a Rua Mundo Novo, em frente aos amplos jardins da Casa de Saúde do Dr. Eiras. Preço fixo, sem reajustamento, a partir de Cr$ 245.000,00 — Sinal de Cr$ 11.250.000,00; Cr$ .... 58.250,00 facilitados e os restantes 70 por cento financiados em 78 prestações a partir de Cr$ 2.250,00 ,sem juros. Construção e Incorporação da EDIBRA S.A. Vendas exclusivas — Imobiliária "LIF" Ltda., Av. N. S. de Copacabana 661 — 2.º andar de frente, salas 201 E e D, tels. 37-4635 e 57-4515. Atende-se diàriamente inclusive aos domingos, até 20 horas. No centro — Rua 7 de Setembro 66, 12.º and. s. 1206 — Tel. 22-9392. (18761) 400

VENDE-SE predio de 2 pavimentos com 5 quartos, 4 salas, 2 banheiros, garagem etc. na Rua Sorocaba 240 em Botafogo, construido em terreno de 308,10m2. Condições: 50 por cento a vista e 50 por cento facilitado. Ver as quintas-feiras e sábados, de 14,00 as 18,00 horas. Tratar Imobiliaria Martins Ferreira. Rua Evaristo da Veiga 16 — S|1.403. (18842) 400

BOTAFOGO — Apto. de luxo duplex à Rua D. Mariana, perto da Rua São Clemente, prédio de 3 andares sòmente, área construida 170 m2, visitas à combinar Cr$ 1.300.000,00 facilitando o pagamento à longo prazo. Rudolf Karter & Cia. Ltda. — 22-6545 — 42-4635. (2089) 400

ATENÇÃO — Botafogo — Vendem-se em rua residencial e selecionada, ótimas casas de frente, com jardim, varanda, sala, 3 e 4 quartos, cozinha, banheiro e quintal, garagem etc. — Oportunidade única com financiamento e entrada facilitada. Preços e condições a combinar no local à Rua Vitório da Costa ns. 86-88 e 90. Esta rua começa à Rua Humaitá, em frente ao n. 163. E' inútil telefonar, informações só no local das 9 às 18 horas. (26690) 400

BOTAFOGO — Rua D. Mariana 35 — Vendemos magnifico apartamento de 1 sala grande, 1 quarto independente, cozinha, área tanque, quarto p| empregada. Cr$ 550.000,00, facilitados, visitas à combinar, Rudolf Karter & Cia. Ltda. 22-6545 e 42-4635. (2087) 400

CASA — Compra-se de frente, para residencia, com duas salas, três quartos e mais dependencias. Dá-se Cr$ 200.000,00 de entrada e o restante a combinar. Não serve no suburbio. Cartas para o n. 1.040.

ATENÇÃO — Rara oportunidade! — Vendo apartamentos de alto luxo, localização maravilhosa, Rua Voluntários da Pátria, quase esquina Praia de Botafogo, todos de frente com: vestibulo, ampla sala (22m2), jardim de inverno, 2 amplos quartos com varanda, copa, cozinha, área ampla (8m2), dependências de empregada. — Preço Cr$ 500.000,00. Sinal de Cr$ 25.000,00 na promessa Cr$ 50.000,00. — Prestações de Cr$ 5.000,00. — O saldo financiado em 5 anos. — Tratar diretamente, telefone 26-0281 — ANITA GELBERT — Ver plantas à Rua Voluntários da Pátria, 221 — Apto.503, diàriamente, das 9 às 20 horas. — Ótimo negócio. (23661) 400

BOTAFOGO — Compro predio com 5 quartos, 2 salas, etc., em centro de jardim, pago até 5 milhões, WALTER WEINSCHENK, 42-6437.

PARA ENTREGA IMEDIATA — Apartamento vago, de frente, situado em rua transversal a São Clemente e muito próximo ao Colégio Santo Inácio, térreo, constando de: 1 sala, 3 quartos, banheiro completo, cozinha, quarto e dependências de empregada, área de serviço. Preço: Cr$ 650.000,00 com 50% financiado em 10 anos. CIVIA — Travessa Ouvidor, 17-2.º (Seção de Vendas). Telefone: * 52-8166, de 8,30 às 18,00.

APARTAMENTO COM 80% FINANCIADO EM 10 ANOS — Para entrega desocupado, ótimo apartamento de frente, constando de: 1 sala, varanda envidraçada e com persianas, 3 quartos, armário embutido, banheiro completo, cozinha, quarto e dependências de empregada. Preço: Cr$ ..... 700.000,00 com sinal de Cr$ ... 140.000,00 e o restante financiado em 10 anos. CIVIA — Travessa Ouvidor, 17-2.º (Seção de Vendas). Telefone: * 52-8166, de 8,30 às 18,00. (42357) 400

À Rua Voluntários da Pátria vendo ótima casa c| 915m2! Excelente p| colégio ou moradia, c |mtºs. qtºs. e salões! Preço: 2.500,00 Cr$! Inf. tel. 57-5771 — 57-7786 — 57-6573 c| Carvalho Rocha. (40501) 400

PRÉDIO DE APTOS — Vende-se acabado de construir com 16 aptos. 8 pav. sobre pilotis, os aptos. de frente com 3 qtos. 2 salas, dep. emp. os de fundos com 2 qs. dep. etc. — Preço 13.000.000,00. Rua Assunção perto de Marquês de Olinda — Mathias — Tel. 38-8977 e 42-8663. (5885) 400

ATENÇÃO — Botafogo — Vendem-se em rua residencial e arborizada, ótimas casas com 2 quartos, 2 salas, cozinha, banheiro e área. Oportunidade excepcional. Preço e condições a combinar no local à Rua Maria Eugênia n. 77. Facilita-se o pagamento. Esta rua começa à Rua Humaitá em frente ao n. 163. E inútil telefonar. informações só no local das 9 às 18 horas. (26691) 400

BOTAFOGO — Vende-se casa vazia à rua Voluntários da Pátria em terreno de 11.35 por 70.00 m. Com 50% à vista e o restante facilitado, ou em taxa por apartamentos. Não se aceita intermediários. Tratar à Rua Senador Vergueiro 114 apto. 1102 tel. 45:6330. (27592) 400

HUMAITÁ — Vende-se ou aluga-se aptº. de frente novo ainda não habitado saleta três ótimos quartos um c| varanda, sala com varanda envidraçada, tôdas as peças de frente, grande cozinha, boa área, demais dependências, muita água. Ver Rua Humaitá, 231, aptº. 602, chaves com encarregado. Tratar c/ Alcides de Morais. Av. Rio Branco, 128, s| 1601. Tel. 22-0504. (42789) 400

BOTAFOGO — Vendo, na Rua Bambina, 70 ,prédio antigo, vazio, para construção imediata, com planta aprovada para 4 pavimentos, 25 apartamentos, sendo os da frente com 3 quartos e os demais com 2 quartos, sala, cozinha, banheiro completo e dependencias de empregada, medindo o terreno 14,50x52,00. Preço — 2.500.000 cruzeiros, sendo 50 por cento à vista e o restante a combinar Plata e outras informações com o proprietário, sr. Mário Rei, na Av. Rio Branco, 137, 1.- andar, sala 113. Telefones 22-6400, 22-5536, e 47-3221. (06785) 400

Catete

CATETE — Vendo o apartamento 114 da Rua Silveira Martins, n. 127, de quarto e sala conjugados, banheiro completo e kitch, por Cr$ .. 300.000,00. Tratar tel. 57:6284. (19889) 500

CATETE — Vendem-se ótimos e últimos aptºs. em incorporação, na Rua Andrade Pertence, local magnífico, a poucos minutos do Centro, duas frentes, com saleta, sala, jardim de inverno, dormitório, vestiário, banheiro, cozinha, quarto e dependências de empregada e área de serviço com 2 tanques. Obras a cargo da Cia. Construtora Régis Agostini. Preços a partir de Cr$ 370.000,00 e sinal a partir de Cr$ 35.000,00 e o restante facilitado em 5 anos, sem juros. Imobiliária Kelmo Ltda., Av. Rio Branco, 151, s| 1102. Tel. 32-7845. (78452) 500

CATETE — Vende-se ótimo apartamento dois quartos, sala, cozinha, banheiro, área. Preço 560.000,00 com 300.000,00 financiado em 18 anos. Ver e tratar Rua Santo Amaro 39 apto. 306, sábado depois de 1 hora e domingo todo o dia. (29597) 500

Catumbi

CATUMBI. Vende-se o prédio à Rua dr. Lagdem 51 com 2 entradas entrega-se vazio tratar com o proprietário ver das 8 às 11. Domingo dia todo. (27604) 600

Copacabana

COPACABANA — Rarissima oportunidade — Vendemos excelente apartamento, no Pôsto 4, em edificio já na alvenaria, com apenas 2 aptos. por andar, com 2 salas (conjug.), jardim de inverno, 3 bons quartos, armários embutidos, 2 banheiros sociais, copa, cozinha, área com tanque e dependências de empregada. — Prédio de Construção por Administração. Acabamento de grande luxo em estilo moderno. Preço: Cr$ 605.000,00, com uma entrada de Cr$ 305.000,00 a combinar e o restante durante a construção. — Tratar exclusivamente com a IMOBILIARIA LIF" LTDA., Av. N. S. Copacabana, 661, 2.º andar (de frente), salas 201 E e D. Tels. 57-4515 e 37-4635. Atende-se diàriamente inclusive aos domingos, até às 20 horas e no Centro: à Rua 7 de Setembro, 66, 12.º andar, sala 1.206. — Tel. 22-9392. (29624) 700

AV. ATLANTICA — Vendemos apartamento de alto luxo, primeira locação andar alto, com 3 quartos, 3 salões, 2 banheiros, copa, cozinha, 2 quartos p| empregada. Preç Cr$ .. 2.500.000,00 — Tratar na Agência Anglo-Americana — Rua México 148 — 8º andar — Sala 804. (28363) 700

COPACABANA — Apartamento ideal 1 quarto, 1 sala separada, cozinha, banheiro completo com box em cor, área de serviço com tanque, quarto e banheiro de empregada. Sòmente 2 por andar, sobre pilotis c. belo jardim na entrada — Vendo prontos ou para entrega em poucos meses, no Pôsto 5 ou 6 em rua estr. residencial. Venha escolher no andar que lhe convém antes que seja tarde — Plantas e inf. com Souza Dias na rua dos Andradas 96 — sala 904 — Tel. 43-5377. (2193) 700

COPACABANA — Vende-se à Rua Barata Ribeiro, 432 o apto. 502, de frente, com sala, 3 quartos, demais dependências e garage. Preço: Cr$ 950.000,00, com Cr$ ...... 490.000,00 financiado a longo prazo e Cr$ 460.000, a combinar. Ver no local e tratar na Construtora Marabá, Ltda, à Av. Rio Branco, 151 — salas 505-7 Fones 22:4215 e 22:4227. (22578) 700

DOMINGOS FERREIRA 236 — ap. 408, com dois quartos, sala, varanda por 520 mil. 300 mil a vista, resto facilitado. Tratar 27-1999. (22566) 700

POSTO 2 — Vendo novo, de frente, c. 160m2 grande luxo, r. Barata Ribeiro, 283, apto. 304, esquina r. República do Peru, de living, sala almôço, quatro quartos, 2 banheiros sociais, copa, cozinha, area c. tanque, dep. empregada. GARAGE. Oportunidade Cr$ 1.400 mil sendo Cr$ .. 700mil em 15 anos a 10% prestação Cr$ 7.597,50. Tratar DIRCEU ou GLOWER 22:7161 e 22:3654 av. Rio Branco, 120 s. loja s. 13 AEC. (22594) 700

COPACABANA — URGENTE — Vendo excelente apartamento de 3 quartos, amplo salão, dependências, etc., de frente. Entre Av. Copacabana e Barata Ribeiro. Preço excepcional à vista. Tratar com Souza Dias, Rua dos Andradas n.º 96, sala 904. Tel. 43-5377. (02192) 700

COPACABANA — Pôsto 4 — Vendemos no Edificio Málaga à Rua Domingos Ferreira 63, o apartamento duplo 801, de frente com duas salas, dois quartos, banheiro nobre, boa copa-cozinha, armários embuts. etc. quarto e WC. empregada, área de serviço. Preço Cr$ 750.000,00 sendo Cr$ 250.000,00 de entrada, parte financiada e parte facilitada. Pode ser visto a quaisquer hora. Será entregue vazio. Tratar a Rua São José 50, 9º grupo. Tel.: 22-7369 — Sr. MARIO. (23847) 700

COPACABANA — Rua Barata Ribeiro 244 — Vendemos magnifico apto. de 1 sala grande, dois quartos amplos, em prédio de 6 pavimentos, construção Pederneiras, área 95 m2, à partir de Cr$ 710.000,00 facilitando, todos apartamentos de frente esquina Barata Ribeiro-Mal. Mascarenhas de Moraes, Rudolf Karter & Cia. Ltda. — 42-4635 e 22-6545. (2091) 700

AVENIDA PRADO JR. — Vendemos apartamento de frente com saleta de entrada 1 sala — 1 quarto, banho e cozinha frente para Rua, 51 m2 livre e desocupado, para pronta entrega. Cr$ 520.000,00 facilitando o pagamento, Rudolf Karter & Cia. Ltda., 42-4635 e 22-6545. (2066) 700

COPACABANA - Pôsto 4 - Vende-se urgente o apto. 1004 da rua Bolivar 38, novo, vazio, 2 amplas salas, 2 quartos, dep. empr. etc. Ver no local e tratar à Rua Rodolfo Dantas 87-B — Tels. 46-9320 e 57-2055. (22672) 700

COPACABANA — Grande oportunidade — Proprietário vende aptº. novo, ainda não habitado, com 3 quartos, todos de frente, 2 salas, uma c| 35m2 e outra c| 25m2, vestíbulo, jardim de inverno, copa, cozinha, 2 banheiros sociais, área de serviço com tanque, quarto e instalações de criada, vaga para automóvel na garage. Área útil: 160m2. Financiados em 10 anos pela Sul América: 50%. A outra metade é facilitada. Ver na Rua Barata Ribeiro, 625, aptº. 1.001. Chaves com o porteiro. Tratar pelo tel.: 42-6455 das 10 às 12 e das 15 às 17 horas, exceto sábados. (21339) 700

COPACABANA — Vende-se ótimo apto. de frente, à av. Copacabana, 828 apto. 1.201 com sala e quarto separados, banheiro, espaçosa cozinha, quarto e banheiro de empregada e área com tanque. Preço 485.000,00 sendo 200.000,00 à vista, 84.800,00 em 90 dias, e o restante facilitado em prestações sem juros. Tratar diretamente com WALDEMAR DONATO, à Rua Rodrigo Silva 18 5.º s. 504, Tel. 52:2458. (29427) 700

COPACABANA — Rua Barata Ribeiro, 292 — Edifício Ocrane — Entrega imediata — Vendemos o apartamento 901 dêste edifício, mobiliado e atapetado. Entrada 2 x 1. Sala, quarto conjugado dividida por persianas 8 x 4, banheiro com separação de vidro, cozinha americana, área fogão de 4 bocas e fôrno a gás. Entrada de serviço. Preço Cr$ .. 600.000,00 a combinar — Informações e vendas com ORLANDO MACEDO — Avenida Rio Branco, 181 — 4.º andar — (Edifício Cineac Trianon) — Telefones — 32-6128 e 32-7164.

COPACABANA — Rua Filipe de Oliveira, 36 — Apto. 1002 — 2 grandes salas, 3 bons quartos, com armário embutido, banheiro completo com box, ampla cozinha, quarto e dependências de empregada, área de serviço, 2 elevadores, sendo um social e um de serviço. Sòmente 2 apartamentos por andar — Preço .. Cr$ 1.100.000,00 — Facilidades: . Cr$ 250.000,00 de sinal — Cr$. 150.000,00 na entrega das chaves — Cr$ 200.000,00 no prazo de um ano a combinar — Cr$ 500.000,00 financiados em 5 anos. — Informações e vendas com ORLANDO MACEDO — Avenida Rio Branco, 181 — 4.º andar (Edifício Cineac Trianon) — Telefones .. 32-6128 e 32-7164.

COPACABANA — Oportunidade — Vendemos no Edifício Santa Alice — Rua Francisco Sá, 42, esquina de Raul Pompeia, magníficos apartamentos com grande quarto, "linving-room" separado, banheiro completo, ampla cozinha de aproximadamente .. 6m2 com fogão de 4 bocas, area de serviço, completas dependências de empregada, inclusive ótimo e espaçoso quarto com 4m2. — Preço a partir de Cr$ ...... 435.000,00 com sinal de Cr$ ... 20.000,00, parte facilitada e financiamento de aproximadamente 50 por cento em 5 anos — Construção bem adiantada a cargo de Severo & Vilares — Informações e vendas com ORLANDO MACEDO — Avenida Rio Branco, 181, 4.º andar (Cineac Trianon) — Telefones ... 32-6128 e 32-7164. (41221) 700

A RUA DOMINGOS FERREIRA, 149 — Posto 4 — Vende-se o apto. 1005 vazio de frente, com duas grandes salas, dois bons quartos, banheiro com box, copa, cozinha, dependencias para empregada, caixa dágua própria, varanda envidraçada e garage — Preço 730 mil cruzeiros, com facilidade de pagamento e para pronta entrega — Chaves na portaria — Tratar tel. 32-7548 de 12 às 18 horas. (18801) 700

À RUA JOAQUIM NABUCO, vendo confortavel apto. c/3 qts., 1 salão, banh., coz., área com qt. e WC emp. Garage. De fundos. Preço: 700.000 Cr$ com financ. p/C. Economica. — Inf. 57-5771, 57-7786 c/Carvalho Rocha. (2071) 700

COPACABANA — Vendo o apto. 205 da Rua Barata Ribeiro, 418, de sala e quarto amplos, banheiro completo e kitch. Chaves na portaria, inf. tel. 37-7485. (23669) 700

COPACABANA — Vendo o apto. 1106 da Rua Paula Freitas, 19, novo com sala ampla, 2 quartos, quarto e dep. empregada, 650 mil cruzeiros c/ financiamento. Telefone: 57-7058. (23668) 700

VENDE-SE casa de dois pavimentos em terreno de 16,50 x 20,00, com 8 quartos, 5 banheiros, 3 salas, etc. — Construção nova de concreto armado. Ver a qualquer hora à Travessa Guimarães Natal, 6 — Copacabana e tratar junto, à Rua Assis Brasil 176 apto. 1001 — Tel. 37-0754. (22400) 700

COPACABANA — Vendo apartamentos 801/2 de frente, em edificio de 4 por andar, acabamento final, contendo sala, living, jardim de inverno, 2 quartos com armários e demais dependências inclusive empregada, à vista ou financiado. Ver à Avenida Nossa Senhora de Copacabana, 827, com o sr. AMARAL. (00033) 700

UNICO APTO. A VENDA — Excepcional oportunidade. Copacabana — Vendemos magnifico apto. na R. Belfort Roxo, Lido, 1a. locação, acabamento de luxo, c/ hall, amplo salão, três quartos e despensa, perfazendo total de 125 m2. Preço — Cr$ 1.050.000,00, sendo 50% a combinar e 50% financiados, 15 anos, amortizações de 6.817 cruzeiros. IMOB. LIDO, Belfort Roxo, 129, esquina N. S. de Copacabana, tel. 37-3028, loja aberta até 22 horas, inclusive domingos. (18774) 700

COPACABANA — RENDA — Vende-se, rua Barata Ribeiro, posto quatro, conjunto de 11 apartamentos com sala e quarto separados, banheiro, kitinete e varanda, tendo cada um 30 metros quadrados e rendendo cada um em média de Cr$ 2.500,00 mensais, podendo ser essa média elevada. Recebe-se proposta para venda de cada apartamento separadamente. Facilita-se o pagamento. Tratar pelos telefones 22:6399 e .. 42:3889. (40503) 700

APTOS. COPACABANA — Vendo prontos e novos, à rua Sá Ferreira, 152, no 8.º pavimento, de frente, e fundos, com 3 quartos, sala, etc. — Otima construção e iluminação. Ver a qualquer hora com o porteiro — Preços de Cr$ 880.000,00 e Cr$ ...... 780.000,00. Tratar com MALAQUIAS ROCHA — Rua 7 de Setembro, 65, sala 21 — Tel. 42:0279. (29587) 700

APTO. COPACABANA — Vendo à Rua Bolivar, 106, apto. 102, edificio de esquina, com apenas 2 por andar, ótimo apto. de frente, 1.º pavimento, elevado, indevassável, sala, três quartos, banheiro, cozinha, quarto dd criados, area com tanque, garagem com 2 entradas. Preço 750.000,00, 50 por cento à vista e restante a combinar — Chaves com porteiro. Diret. com MALAQUIAS ROCHA. Rua 7 de Setembro, 65, sala 21 — Tel. .. 42:0279. [illegible]

AVENIDA ATLANTICA — Vendemos um terreno com 26,50 por 84 ms. Tem um negócio que rende 80.000,00 cruzeiros por mês. Facilita-se 50% do preço que se pede. Ver e tratar com o sr. Aristides ou Jair. Telefone 22:1499 das 9 às 12 e das 14 às 17 horas. (29585) 700

COPACABANA — Vendemos um apartamento no Edifício [illegible] negócio de ocasião. Preço 320.000,00 cruzeiros. Facilita-se 50%. Tratar com o sr. Aristides ou Jair. Telefone: 22:1499 das 9 às 12 e das 14 às 17 horas. (29582) 700

COPACABANA -- Pôsto 5 -- Proprietário vende apto. de frente, c| 3 salas, 3 quartos c| magnificos armários, jardim de inverno, grande banheiro, cozinha americana, garage. Agua quente central e aquecimento elétrico. Pintura a óleo e acabamento de luxo. Preço C: 1.600.000,00, pagamento a combinar. — Telefonar 57-9667. (27618) 700

COPACABANA — Vendo apartamento de luxo com 140m2, em Copacabana, Pôsto Seis, de frente no 10.º andar, com 2 salas, jardim de inverno com piso de mármore italiano, com nicho de gêsso; 3 quartos com grande armário embutido, banheiro em côr com box de mármore italiano; tudo com molduras inclusive banheiro; cozinha, área com tanque tudo com azulejos. Estação para máquina de lavar roupa, quarto de empregada com armários embutidos. Caixa dágua de reserva com capacidade para 600 litros. Antena de T.V. embutida. — Preço: Cr$ 1.200.000,00, metade a vista, restante a combinar. — Negócio direto. Tratar pelo telefone: 47-3142 ou Rua Francisco Sá, 26, apto. 1002. (29594) 700

EDIFICIO CENTRO COMERCIAL COPACABANA — Vende-se uma sala e dependências com 42,60 ms. qds. no 10.º andar, com frente para Praça Serzedelo Correia. Tel. 47:5585. (28288) 700

APARTAMENTO — Vendo ótimo aptº. em Copacabana à Rua Raimundo Corrêa, em final de construção, com 3 amplos quartos, varanda, 2 salas, 2 banheiros, dependências de serviço e de empregada. Preço Cr$ 1.100.000,00. Pagamento facilitado e financiamento até 50%. Tratar com Dr. Coutinho, Rua Frei Caneca, 245. Tel.: 32-2818. (27573) 700

RUA TONELEROS, ESQUINA DA RUA MAL. MASCARENHAS DE MORAES — Vendemos, em andar alto, ótimo apartamento de luxo, Cr$ .... 2.500.000,00, para entrega dentro do prazo de 60 dias, desocupado, 2 salas com varanda de mármore envidraçada; 4 quartos, etc. — Combinar visitas com RUDOLF KARTER & CIA. LTDA. avenida Rio Branco, 173, sobreloja, em frente à Galeria Cruzeiro, tels. 42-4635 e 22-6545. (11936) 700

COPACABANA — Vendo apt. grande para entrega em outubro, com belíssima vista para a montanha na Rua Toneleros, 138, apt. 803, muito bem iluminado, com hall, 2 salões, 4 dormitórios com armários, 2 banheiros sociais, com louça e azulejos de côr, cozinha, dependências de empregados e garage. O edifício é construido sôbre pilotis ajardinado com "play-ground". Preço: Cr$ 1.360.000,00 (um milhão, trezentos e sessenta mil cruzeiros), com 10% de sinal, 20% nas chaves, 20% facilitado em 18 meses e 50% em 5 anos. Tratar pelo Fone: 42-5737. (41205) 700

EXCEPCIONAL APARTAMENTO — Ultimo andar, com terraço social privativo — (35 m2 pavimentado em ceramica de 2 cores) — Independente, descortinando magnifica vista inclusive o mar. De frente, recem-concluido, acabamento de alto luxo, constituido de: — Ampla sala, com portas inteiramente envidraçadas, dando para o terraço — Espaçoso dormitório — Grande banheiro com piso em marmore de 2 cores, paredes em azulejos negros, box separado, louça porcelanizada, pia de pedestal, pinturas em duas côres, aquecedor de luxo — Cozinha com fogão de luxo c/ tampa esmaltada, pia em banca de granito preto. — Sancas decorativas em todas as peças — Ferragens e metais de luxo — Pinturas integralmente a oleo em todas as peças, em cores modernas — Diretamente no local com Sr. Heitor — Av. N. S. de Copacabana, 1150 — (Pôsto 6) ou com Construtora Canadá S/A — Av. Rio Branco, 173, 12º. Tel.: 32-9191. (700)

COPACABANA — Vendo apartamento com 3 quartos, 2 salas, banheiro social, copa-cozinha, dep. para empregados e garage. — WALTER WEINSCHENK — 42-6437. (20871) 700

COPACABANA - Vendo à Av. Atlantica apart. ainda não habitado com 4 grandes quartos, 2 salas, 2 banheiros sociais copa-cozinha — dep. p. empregados e garagem. Walter Weinschenck 42:6437. (23659) 700

VNEDO 2 prédios Barata Ribeiro, terreno 20m. de frente, por 10m. fundos. Preço 2.400.000,00, sendo 40% à vista e 60% em 10 anos. Aceita-se proposta incorporação. Tratar Rua Leopoldo Miguez, 116, apto. 501. (02005) 700

POSTO 6 — Apartamentos em construção, com a estrutura terminada e alvenaria em execução, à Rua Júlio de Castilhos, esquina da rua Raul Pompéia, compostos de 1 sala, 1 e 2 quartos c| armários embutidos, jardim de inverno, cozinha c| fogão e box para geladeira, quarto e banheiro de empregada e terraço de serviço com tanque. Preços, a partir de 450 mil cruzeiros, c| parte financiada e facilitada durante a construção. Informações com os proprietários e construtores, à Av. Rio Branco 173, 14º andar. Tel. 42-2407. (26715) 700

COPACABANA — Rua Xavier da Silveira 29 esquina da Av. Copacabana apto. no 4.º andar com frente para Av. Copacabana com 2 salas, 4 quartos, 2 varandas, garage e demais dependencias. Vendemos por Cr$ 1.100.000,00 com grande financiamento e facilidade. Tratar com EMACO LTDA. — Rua da Assembleia 51 — S|loja — Grupo 201. Tels.: 42-8205 e 42-5531. (23879) 700

URGENTE — Proprietário por motivo de mudança, vende seu apto. térreo com telefone, sala, 2 quartos etc. 485.000,00, 285.000,00 financ. 15 anos. Tel.: 37-0245 — 57-0625. (26687) 700

APARTAMENTO — Vende-se, de frente, acabado de construir, com artistica porta principal em ferro batido, todo em sancas e florões, com saleta, espaçosa sala, 3 bons quartos e demais dependências sociais e de empregado. Ver à Rua Sá Ferreira, 152, apartamento 402. Tratar diretamente com o proprietário pelos tels. 37-5754 ou 22-1499. Preço Cr$ 850.000,00. (22647) 700

AV. ATLANTICA 2736 — Pôsto 4 — Vende-se magnifico apto. de fundos, no 2.º pavimento, acabado de cons- [illegible] "habite-se", com 2 salas, 3 quartos, sendo 1 duplo, vestibulo, jardim de inverno, boa cozinha, qto. e dependencias de empregada, banheiro de luxo em cor com box, tanque e área de serviço. Oportunidade excepcional por motivo de viagem urgente — Informações diretamente com o proprietário, tels. 43-3556 e 27-7359. (18786) 700

COPACABANA — Vendemos apartamentos de frente, com sala e quarto separados, à Rua Ministro Viveiros de Castro, esquina de Belfort Roxo. Entrega em 10 meses. Tratar à INCORPORADORA IMOBILIARIA MAZZA LTDA. — Rua da Assembléia 57 — 3.º andar. Tels. 22-7266 e 42-8070. (41310) 700

COPACABANA — Pôsto 6, perto da praia, entrega em 30 dias, vende-se último aptº. de luxo, frente, n.º 201, constando de 2 salas, 3 dormitórios, armários embutidos, cozinha esmaltada, grande área azulejada, tôdas dependências, pinturas a óleo, venezianas de alumínio, confôrto absoluto. Prédio sôbre pilotis com playground para crianças. Preço de ocasião. Visitar no local. Av. Rainha Elizabeth, 685, edif. "Viviane". Tratar diretamente com incorporadores EMERCO, Ltda., Rio Branco, 151, tels.: 22-7102 e 42-5836. (43127) 700

ED. LORD (Pompeu Loureiro, esq. de Barão de Ipanema) — Vendo neste edificio o apto. 701, de frente, com sala e quarto SEPARADOS, com dep. de empregada. Cr$ 410.000,00. Ver no local. — 42-3812 e 52-6884. (03127) 700

SALA E DOIS QUARTOS — Vendo no Pôsto 5, um apto. de frente, com dep. de empregada, armários, etc., por Cr$ 480.000,00, sem reajustamento! Pagamento facilitado! SA' FREIRE IMOVEIS — 42-3812 e 52-6884. (03128) 700

COPACABANA — Vende-se ótimo apto. de frente para o Lido e vista permanente para o mar, quase pronto, no Edificio Lord Nelson, em andar alto. Sala, varanda, 3 quartos, com armários embutidos, banheiro c. box, copa-cozinha, dep. de empregada, área com tanque e garage. Edificio luxuoso, com jardim tropical e apenas 4 aptos. por andar. Preço 1.100.000,00 sendo 600.000,00 à vista e o restante facilitado. Tratar diretamente com WALDEMAR DONATO, à Rua Rodrigo Silva, 18 5.º s. 504. Tel. 52:2458. (29423) 700

AV. ATLANTICA — Vendo Cr$ 2.450.000,00 luxuosissimo apartamento, todo pintado a oleo, no Posto 4, à Av. Atlantica, 2740, apartamento 502 riquissimo acabamento, acabado de construir com 4 grandes quartos, 2 amplos living-rooms, salão de jantar, 2 banheiros sociais completos em côr, copa-cozinha, 2 quartos de criados, area de serviço, jardim de inverno e garagem. Financio Cr$ 1.300.000,00 em 15 anos Tabela Price. Theophilo da Silva Graça e Imobiliaria Lemos Ltda. Av. Nilo Peçanha, 26, 7º andar, sala 702. Tels.: 22-2483 e 42-9506. (73587) 700

COPACABANA — Posto 1. Vende-se belissimo apartamento com linda vista sôbre o mar. Três salas, dois quartos, cozinha, banheiro, quarto de empregada. Preço: Um milhão e trezentos mil cruzeiros. Sendo: 300 mil cruzeiros à vista, 320 mil cruzeiros financiados em 10 anos tabela Price, pagamentos mensais de Cr$ 4.200,00, o restante em prestações mensais a combinar. Ver e tratar diretamente com o proprietário, diàriamente na parte da tarde e domingo de manhã a Rua Aurelino Leal n. 10-7.º andar apto. 16 (último andar). Não se atende por telefone nem a intermediários. (27587) 700

APTO. VAZIO! NOVO — Tôdas peças de frente! Magnifico local! Esmerado acabamento, todo pintado à óleo, 3 grandes quartos, 2 salas com sancas, 2 banheiros com box, dispensa, área com quarto e WC empregada, etc. — Preço: Cr$ 1.300.000,00 com 60% financiado em 10 anos. — Inf. 57-5771 e 57-7786 — CARVALHO ROCHA.

APTO NOVO — Um por andar! Edif. sôbre pilotis, com 4 quartos, 2 salas, 2 banheiros, copa, cozinha, área com quarto e WC empregada, etc. Pronto em 30 dias. Preço: Cr$ 1.600.000,00 com financiamento. Inf. 57-5771, 57-7786 e 57-6573, com CARVALHO ROCHA.

APTO. VAZIO! NOVO! — Tôdas peças claras, de frente, pintadas à óleo: 4 grandes quartos, 2 salas com sancas, 2 banheiros com box, copa-cozinha, 2 grandes áreas com 2 tanques, 2 amplos quartos e WC empregada, dispensa, garage! Preço: Cr$ 1.850.000,00 com 60% financiado. Inf. 57-5771 e 57-7786, com CARVALHO ROCHA.

CASA em rua transversal à Barata Ribeiro — Vendo para entrega imediata, com 4 quartos, 2 salas, varandas, 2 banheiros, garage, com 13,50 x 36 ms. Preço: Cr$ 4.500.000,00. Inf. à Rua Dias da Rocha, 53 — Tel. 57-5771, 57.7786 e 57-6573, com CARVALHO ROCHA. (21358) 700

COPACABANA — Proprietário vende diretamente ótimos apartamentos para entrega em 1.º de outubro, no melhor ponto do bairro. Edificio sôbre pilotis, andares altos e muito bem iluminados. Sala, 3 quartos (2 conjugados), banheiro com box, cozinha, área serviço, quarto e instalações para empregada. Sòmente 100 mil à vista; 170 nas chaves e 400 mil em prestações de 5.250,00. Para venda à vista: 570 mil. Tratar fone: 46-5771. (27620) 700

COPACABANA — Vende-se no Pôsto 4, próximo à Rua Santa Clara, ótimo prédio residencial de dois pavimentos, tendo no primeiro: varanda, duas salas, copa, cozinha, quarto de empregada com banheiro e garage; no segundo pavimento: varanda, 4 quartos, banheiro completo de côr. Terreno: 11x18. Preço: Cr$ 2.000.000,00. Vende-se outro igual. São juntos. Terrenos dos dois: 22x18. Facilita-se o pagamento. — Tratar na ORGANIZAÇÃO TÉCNICA IMOBILIARIA NORMA LIMITADA — Rua do Carmo, 71, andar 8.º, salas 801 e 802 — Diretor: ANTONIO JOSE' CEPEDA. (28376) 700

COPACABANA — Vende-se ou aluga-se apartamento vazio, de frente, na Avenida N. S. de Copacabana, perto do Copacabana Palace Hotel, tendo: dois quartos, sala, banheiro completo e kitch. Preço: Cr$ 550.000,00. Aluguel mensal: Cr$ 5.000,00. Aceitamos ofertas. Facilita-se o pagamento. — Tratar com os procuradores: ORGANIZAÇÃO TÉCNICA IMOBILIARIA NORMA LIMITADA — Rua do Carmo n.º 71, andar 8.º, salas 801 e 802 — Corretores de Imóveis e Administradores de Bens. (28377) 700

LIDO — Vende-se de frente, junto à Avenida Atlantica, apartamento vazio, novo, para renda, moradia ou escritório. — Sala e quarto conjugados, 1 quarto independente, cozinha com fogão, banheiro completo, tanque, banheiro empregada. Ver à Rua Belfort Roxo, 56, apartamento 207, Chaves com o porteiro Sr. Luiz. Preço: Cr$ 420.000,00, sendo Cr$ 110.000,00 financiados, o resto à combinar. — Informações: 25-2161. (28336) 700

COPACABANA — OPORTUNIDADE — Vendemos diretamente do incorporador, ótimos apartamentos, em prédio em final de construção, com apenas 2 apartamentos por andar, apartamentos com 3 ótimos quartos, vestibulo, 2 salas, varanda, banheiro em côr, copa-cozinha, área com tanque, dependências e garage. Preços de ocasião [illegible] facilidade de pagamento para a parte não financiada. Financiamento em 5 anos após a entrega das chaves. Informações e detalhes exclusivamente com a IMOBILIARIA "LIF" LTDA., Av. N. S. Copacabana, 661, 2.º andar (de frente), salas 201 E e D — Tels. 37-4635 e 37-4515. Atende-se diàriamente, inclusive aos domingos, até às 20 horas e no Centro: Rua 7 de Se- [illegible] Tel.: 22-9392.

COPACABANA — Oportunidade — Vendemos excelente apto. em final de construção, de frente, 2.º andar, com 2 salas, 3 ótimos quartos, banheiro, copa-cozinha, área e dependencias pelo preço de Cr$ 800.000,00. — Pagamento a combinar. Tratar exclusivamente com a Imobiliaria Lif Ltda. — Av. N. S. de Copacabana 661 — 2.º andar, de frente, salas 201 E e D — Tels. 37-4635 e 57-4515 — Aberto diariamente, inclusive aos domingos, até às 20 horas. No centro — Rua 7 de Setembro 66, 12.º andar — S. 1206 — Tel. 22-9392.

COPACABANA — OPORTUNIDADE — Vendemos ótimos apartamentos, todos de frente, Pôsto 6, Rua Bulhões de Carvalho, em prédio para ser entregue brevemente com 2 quartos, 1 sala, armário embutido, banheiro e cozinha. — Preço de ocasião de Cr$ 450.000,00 com apenas Cr$ 50.000,00 de entrada e o restante grandemene facilitado e financiado sem juros. Tratar, exclusivamente com a IMOBILIARIA "LIF" LTDA., Av. N. S. Copacabana, 661, 2.º and. (de frente), salas 201 E e D. — Tels. 37-4635 e 57-4515. Atende-se diàriamente, inclusive aos domingos até às 20 horas e no Centro: Rua 7 de Setembro, 66, 12.º andar, sala 1.206 — Telefone: 22-9392. (29631) 700

Em duas realizações da PREDIAL SANTA INÊS LTDA.

O APARTAMENTO QUE O SENHOR DESEJA PARA RESIDÊNCIA OU RENDA

VILA ISABEL

RUA PEREIRA NUNES, 388

EDIFICIO acabado de construir, a 20 passos da Av. 28 de Setembro. Vendemos os últimos apartamentos neste edifício de fino acabamento, para pronta entrega, com sala — 2 quartos — Galeria — Varanda — Cozinha — Banheiro completo — Dependências de empregada — Área com tanque. Tôdas as peças muito amplas, claras e ventiladas.

Construção de Adalberto Nogueira, Eng. e Comércio Ltda.

PREÇOS A PARTIR DE CR$ 500.000,00

50% financiados de 5 a 10 anos e o restante a combinar

VISITAS NO LOCAL DE 8 ÀS 17 HORAS

PIEDADE

RUA BERNARDINO CAMPOS — RUA BELMIRA

EDIFÍCIO em situação privilegiada, com duas frentes, para as Ruas Bernardino Campos e Belmira, à pequena distância da Av. Suburbana, com numerosos ônibus e lotações à porta. Ótimos apartamentos do melhor acabamento, com sala — 2 quartos — Banheiro completo — Dependências de empregada — Área com tanque. Tôdas as peças amplas, com iluminação direta.

ENTREGA EM 20 MESES

Construção de Adalberto Nogueira, Engenharia e Comércio Ltda.

PREÇOS A PARTIR DE CR$ 310.000,00

OPORTUNIDADE EXCEPCIONAL: APENAS 7% DE SINAL, 23% A COMBINAR E 70% EM 20 ANOS
ACESSÍVEL A TÔDAS AS BÔLSAS. NÃO PERCA TEMPO.
FAÇA HOJE MESMO A SUA RESERVA.

PAGAMENTOS AO BANCO AMERICANO DE CRÉDITO S. A.

PLANTAS E INFORMAÇÕES: **MIGUEL BAHURY**

NOS SEGUINTES ENDEREÇOS:

Av. Presidente Vargas, 417-A — 18.º andar — Salas 1806/8 — Tels.: 43-6183 e 23-0493

Rua do Rosário, 59 — Sobreloja — Telefone 23-2033

(41266) 91

COPACABANA — Para entrega dentro de 2 meses, ótimos apartamentos de frente (1 por andar), constando de: 2 salas, 4 quartos, 2 banheiros, copa-cozinha, quarto e dependências de empregada (garagem a parte). Preços: Cr$ 1.600.000,00 e Cr$ 1.850.000,00 com parte financiada. CIVIA — Travessa Ouvidor, 17-2.° (Seção de Vendas). Telefone: * 52-8166, de 8,30 às 18,00.

PARA PRONTA ENTREGA — à rua Hilário de Gouvêa, ótimos apartamentos, acabados de construir, (10 pavimento) constando de: 2 salas, 3 quartos, banheiro completo, cozinha e dependências de empregadas. Preços: Cr$ .... 770.000,00 a Cr$ 870.000,00 com parte financiada em 5 anos. CIVIA — Travessa Ouvidor, 17-2.° (Seção de Vendas). Telefone: * 52-8166, de 8,30 às 18,00.

APARTAMENTO VAGO (POSTO 4) — Constando de: 1 sala, 1 quarto (separados), banheiro completo e pequena cozinha. Preço: Cr$ 320.000,00 com parte facilitada. CIVIA — Travessa Ouvidor, 17-2.° (Seção de Vendas). Telefone: * 52-8166, de 8,30 às 18,00.

PARA ENTREGA DESOCUPADO — Apartamento de fundos, à rua Santa Clara (em Edifício de esquina com Avenida Atlântica), constando de: Hall, ampla sala com cêrca de 40,00m2., 3 quartos, banheiro completo, cozinha, quarto e dependências de empregadas. Preço: Cr$ 1.000.000,00 com 50% financiado. CIVIA — Travessa Ouvidor, 17-2.° (Seção de Vendas). Telefone: * 52-8166, de 8,30 às 18,00.

PARA PRONTA ENTREGA — Esplêndido apartamento de frente, pronto para ser habitado (pintado de novo e todo reformado) situado à Avenida Copacabana, lado da sombra, constando de: Hall, 2 salas, varanda, toilette, 3 quartos com armários embutidos, banheiro completo, cozinha, quarto e dependências de empregada, garagem Preço: Cr$ 1.100.000,00 com 60% financiado em 7 anos. CIVIA — Travessa Ouvidor, 17-2.° (Seção de Vendas). Telefone: * 52-8166, de 8,30 às 18,00.

PARA PRONTA ENTREGA — Apartamento situado à rua Gustavo Sampaio (Leme) de fundos, constando de: Saleta, sala, 2 quartos, banheiro completo com box, cozinha, quarto e dependências de empregada. Preço: Cr$ ..... 640.000,00 com parte financiado em 5 anos. CIVIA — Travessa Ouvidor, 17-2.° (Seção de Vendas). Telefone: * 52-8166, de 8,30 às 18,00.

COPACABANA — Pôsto 6 — A Avenida Rainha Elizabeth, magnífico apartamento de frente e de esquina, no 11.° andar, constando de: Varanda, 2 salas, 2 quartos, banheiro completo em côr e com box, cozinha, quarto e dependências de empregada. — Ocupado com contrato vencido. Preço: Cr$ 900.000,00 com parte financiado. CIVIA — Travessa Ouvidor, 17-2.° (Seção de Vendas). Telefone: * 52-8166, de 8,30 às 18,00. (42356) 700

AV. ATLANTICA — Luxuoso apartamento, frente, vista deslumbrante, 2 grandes salões, 3 amplos quartos com armários embutidos, 2 banheiros sociais, demais dependências, inclusive garage. Cr$ 2.500.000,00 com 50% financiados. ADMINISTRADORA NACIONAL — Avenida Presidente Antônio Carlos, 615, 2.° pavimento. — Telefone: 52-1236. (28354) 700

Flamengo

FLAMENGO — Vendemos apartamentos de frente, com 2 quartos, sala, saleta, banheiro completo, cozinha e dependências de empregada, com entrada de serviço, à Rua Senador Vergueiro, 207. Entrega em 10 meses. Tratar na INCORPORADORA IMOBILIARIA MAZZA LTDA. Rua da Assembléia, 67 — 3°. andar. Tels. 22-7266 e 42-8070. (41878) 900

FLAMENGO — Rua Senador Vergueiro, 198, à 10 minutos do centro — Vendemos no Edifício Leopoldo Corrêa, 2 tipos de excelentes apartamentos: o primeiro com grande sala, 2 ótimos quartos, cozinha, banheiro completo, área de serviço com tanque, quarto e dependências de empregada. O segundo com grande sala e quarto separados, banheiro completo, cozinha, área de serviço com tanque e um ótimo quarto de empregada, que, se necessário, poderá ser utilizado pela família. Preços a partir de Cr$ 450.000,00 — 10% de sinal — 10% em 6 meses, depois — 10% no fim de 1 ano — 15% no habite-se e o restante financiado, em 60 prestações sem juros a partir de Cr$ 3.375,00. Hoje, visitas no local de 9,00 às 17,00 horas — Informações e venda com ORLANDO MACEDO — Avenida Rio Branco, 181 — 4.° andar (Edifício Cineac Trianon) — Telefones 32-6128 e 32-7164. (41219) 900

FLAMENGO — Vende-se apartamentos em final de acabamento, constando de sala, quarto, jardim de inverno, banheiro social, cozinha, com fogão, quarto e wc de empregada e terraço de serviço com tanque — Preço Cr$ 428.000,00 com Cr$ 128.000,00 financiados em 5 anos e o restante facilitado até dezembro do corrente ano — Ver com o encarregado na Rua 2 de Dezembro, 34 e tratar diretamente com os proprietários e construtores à Av. Rio Branco 173 — 14.° andar — Tels. 42-2407 e 52-0119. (26713) 900

FLAMENGO — Vende-se à Rua Paissandu, amplo e confortável apartamento, com vestibulo, living, duas varandas, dois grandes quortos, dependências de empregada e etc. — Tratar pelo telefone 26:3742. (22373) 900

FLAMENGO — A Rua M. de Abrantes vendo ótimo apto. de saleta, 2 salas com living, 4 quartos, etc., por 1.400 facilitado. — 42-2179 — DINIZ. (27622) 900

FLAMENGO — Vende-se o apartamento 202 da Rua Marquês de Abrantes, 11. Quatro quartos, duas salas, jardim inverno, dois banheiros, armários embutidos, etc. Entrega em dezembro .Cr$ 1.200.000 — Tel. Dr. ISRAEL — 48-7374. (19941) 900

FLAMENGO — Praia do Flamengo — Vendo otimo apartamento no Ed. Marne de frente entrego vazio com 4 quartos, 3 salas, 2 banheiros sociais, copa-cozinha 2 quartos p. empregados e garagem. Walter Weinschenck, 42:6437. (23660) 900

VENDE-SE o apto. novo da Praia do Flamengo, 100, esquina de Ferreira Viana, Ed. Guarabira, o apto. 210, de fundos, com 2 grandes salas, conj. dois quartos, sendo um com arm. emb., banh. comp com box e arm. cozinha e copa com arm. emb. quarto e banh. emp. área — Preço 750 mil cruzeiros, sendo 290 mil financiados em 18 anos e o restante a combinar. Ver com o sr. Rabello, porteiro e tratar pelo tel. 43-6392. (23862) 900

PRAIA DO FLAMENGO — Apartamento de luxo com 300 metros quadrados — Ocupando todo o andar — Vende-se em construção composto de vestibulo, sala de estar, jardim de inverno, sala de jantar, escritório, grande varanda, 4 quartos com armarios embutidos, 2 banheiros sociais, sala de almôço, copa, cozinha, despensa, 2 quartos e banheiro de empregados, rouparia, terraço de serviço com 2 tanques e garage — Informações pelo telefone 22-0859. (25716) 900

A RUA SENADOR VERGUEIRO, 106 próximo à Praia do Flamengo — Vendem-se aptos. prontos para habitar, com saleta, grande e arejado quarto, banheiro, Kitch. armario embutido, desde 280 mil cruzeiros, 40 por cento financiados em prestações de .... 1.050 cruzeiros — Chaves na portaria com HORACIO — Tratar à rua do Lavradio, 180 — 1.° andar — Das 12 às 18 horas — Telefone 32-7548. (18800) 900

FLAMENGO — Excepcional oportunidade — Rua Senador Vergueiro 98 — Vendemos apartamentos em início de construção, de quarto-sala e dependências, a partir de Cr$ .... 225.000,00, com apenas 6 por cento de sinal e 94 por cento financiados em 90 meses. Rigoroso prazo de entrega. Preços fixos, sem reajustamento. Acabamento superior, com banheiro em côr. Todos os apartamentos de frente e indevassáveis. Informações e vendas exclusivas Imobiliária "Lif" Ltda., Av. N. S. Copacabana 661, 2° andar (de frente), salas 201 E e D., Telefones 37-4635 e 57-4515. Atende-se diàriamente, inclusive aos domingos, até à s 20 horas. No centro, Rua 7 de Setembro 66, 12° andar, sala 1206, Tel.: 22-9392 — No local diàriamente até às 21 horas. (13572) 900

FLAMENGO Avenida Oswaldo Cruz Vendemos um apartamento de luxo com 3 quartos, 2 salas e todo confôrto que se pode desejar, tem garagem. Ver e tratar com o sr. Aristides ou Jair. Telefone 22:1499. (29583) 900

APARTAMENTO COM 70% FINANCIADO — ótimo apartamento de frente para a Praça José de Alencar, no Edifício Simon Bolivar que deve ser entregue até outubro próximo, constando de: Entrada, 1 sala, 3 quartos, 2 banheiros sociais, copa-cozinha, quarto e dependências de empregada, garagem. Preço: Cr$ 1.150.000,00 com 70% financiado (parte em 18 anos e parte em 5 anos). CIVIA — Travessa Ouvidor, 17-2.° (Seção de Vendas). Telefone: * 52-8166, de 8,30 às 18,00.

FLAMENGO — Ótimo apartamento a ser entregue até Março próximo, em andar alto, de frente e de esquina, à rua Paissandu, esquina de Senador Vergueiro, com tôdas as peças de frente, constando de: 1 sala, 1 quarto (independentes, banheiro completo e kitchinette. Preço: Cr$ 390.000,00 sendo Cr$ 211.200,00 em prestações mensais de Cr$ .. 4.400,00 sem juros. CIVIA — Travessa Ouvidor, 17-2.° (Seção de Vendas). Telefone: * 52-8166, de 8,30 às 18,00. (42359) 900

Gávea

GAVEA — Troca-se por uma casa nos bairros de Andarahi, Vila Izabel, Grajaú ou proximidade em bonito ap. de frente com grande sala grande quarto banheiro cozinha e area com tanque e caixa dágua, entra-se com o restante de acôrdo com o valor. Tel. 25:3837. (23815) 1001

JARDIM BOTANICO — Apto. de frente — entrega imediata — Rua Maria Angelica n. 535 — Vendemos terréo elevado, com boa sala, 3 quartos, banheiro e cozinha completos, quarto e wc de empregada e garage — Preço Cr$ 650.000,00 com parte financiada pelo IPASE — Ver no local com o encarregado sr. Fernando — Tratar com EMACO LTDA. — Rua da Assembléia 51 — S. loja grupo 201 — Tels. 42-8205 e 42-5531. (23880) 1001

GRANDE OPORTUNIDADE — APARTAMENTO GAVEA — Vende-se um maravilhoso apartamento na Rua Arthur Araripe, um minutos da Praça Santos Dumont, compôsto de 2 salas, 2 quartos (1 quarto mede 5,00 x 5,50), banheiro, cozinha e dependências para empregada e garage. Preço muito inferior do valor real. Cr$ 790.000,00. — Tratar: SOCIEDADE IMOBILIARIA "ICCA" LTDA., Avenida 13 de Maio n.° 23, 4.° andar. — Telefone: 42-8597 ou 52-2212. (28358) 1001

GAVEA — Apartamento para entrega imediata — Vende-se magnífico de frente, em edifício de 3 pavimentos, no final da Rua Marquês São Vicente, local mutio aprazível, sossegado e de finíssimas residências, compôsto de grande sala com luz indireta, 2 explêndidos dormitórios, banheiro completo em côr, grande copa-cozinha e área serviço com tanque. Preço: Cr$ 400.000,00 com Cr$ 148.000.00 financiados em 12 anos em amortizações mensais de Cr$ 1.932,00. — Detalhes, planta e visitas exclusivamente com a ENIR LTDA., Avenida Graça Aranha, 416, 8.°, salas 818-819 — Telefones: 42-9012 e 32-7645. (27614) 1001

Glória

GLORIA — A rua Benjamin Constant, 22, junto ao jardim, vendo os últimos aptos. no 6.° e 8.° (último) andar. Sala, quarto sep. coz. banh. compl. area com tanque e qto. e banh. de empr. Cr$ 480.000,00. Financia-se 50% em 5 anos. Preço a vista 450.000,00. Inf. 43:4795 MAX. (25682) 1100

GLORIA — Vende-se um apartamento de sala e quarto e dependências à rua Cândido Mendes n. 129. Tratar pelo telefone 47:0202. (1023) 1100

GLORIA — A rua Augusto Severo, Ed. Gloriamar. Vendo no último andar, aptos. de sala, qto, coz. e banh. e um terraço maravilhoso de frente que mede 48m2. Preço Cr$ 410.000,00 Inf. 43:4795 MAX. (26681) 1100

JARDIM BOTANICO — Vendo terreno medindo 12 x 28 — Preço 500 mil cruzeiros — Walter Weinschenck — 42-6437. (20867) 1001

GLORIA — Rua Hermegildo de Barros — Vendemos a casa n°. 144, com magnífica vista. Base Cr$ .... 1.000.000,00, facilita-se parte. RUDOLF KARTER & CIA. LTDA. Avenida Rio Branco 173, sobreloja em frente a Galeria Cruzeiro — tels. .. 42-4635 e 22-6545. (11945) 1100

GLORIA — Vende-se o imovel a Rua Benjamin Constant, 124 casa IV e outro contiguo a este. Grande área. Ver no local. (23451) 1100

Grajaú

GRAJAU' — Vende-se casa moderna, laje, varanda, sala, 3 quartos, cozinha, banheiro, dependência para criada, terreno 10x38. — Rua Henrique Morize, 228. (21352) 1200

GRAJAU' — Vende-se ótima residência de dois pavimentos construída em terreno de 11x40, sita à Rua Grajaú, e tendo varanda, 2 salas, sala de almôço, 3 quartos, 2 banheiros e dependências. — Preço: Cr$ 2.000.000,00 com financiamento. — Avenida Almirante Barroso, 90, sala 207 — J. C. FARIA — Fone: 42-4978. (02134) 1200

Ipanema

APARTAMENTOS — Próximos à Praça General Osório: vendo com tôdas peças de frente, bem amplas: quarto separado da sala, banheiro e cozinha e quarto, sala, banheiro e kitch! Preços: 380 e 250.000,00 Cr$ — Informações 57-5771, 57-7786 e — 57-6873 com Carvalho Rocha. (2072) 1300

ARPOADOR — Vende-se apto. terreo com grande área privativa de 32 m2, 2 quartos, grande sala, jardim de inverno, dependências empregados — Preço Cr$ 750.000,00, sendo 350 mil entrada, 100 mil em 18 meses e 300 mil em dez anos com juros — Telefone 27-4331. (23795) 1800

IPANEMA — Vendemos à Rua Gomes Carneiro 86, magníficos apartamentos em edifício de luxo, com apenas 2 apartamentos por andar, constando de amplo salão, jardim de inverno, 3 dormitórios sendo um duplo, banheiro completo com box, copa, cozinha, quarto e dependências completa para criados. Grande área de serviço com tanque e garage. — Preços à partir de 1.160.000,00 com Cr$ 624.000,00 financiados em 15 anos e o restante facilitado. Ver no local e tratar diretamente à Av. Rio Branco n° 257 — 11° — Sala 1115 — Telefone 52-0568. (26897) 1300

AVENIDA VIEIRA SOUTO — terreno pronto para receber construção 20 x 50m. junto e antes do n. 364. Rudolf Karter e Cia. Ltda. — Avenida Rio Branco 173 sobreloja em frente a Galeria Cruzeiro — tels. 42:4635 e 22:6545. (11944) 1300

A Rua Visc. Pirajá vendo confortavel casa em centro de terreno c| jardim 7 qtos. 2 salas, 2 gr. varandas. 3 banheiros, copa-coz. 3 qtos. e WC emp. Garage, quintal, etc! Excelente p. COLEGIO ou moradia! Preço ...... 4.500.000 Cr$ — Inf. 57-5771 — 57-7786 — 57-6573 com CARVALHO ROCHA (21360) 1300

APARTAMENTO IPANEMA — Senhora por motivo de mudança, vende seu apartamento no melhor, ponto de Ipanema, composto de 1 saleta, sala, 3 dormitorios, 2 varandas envidraçadas, banheiro em cor, cozinha quarto de empregada com banheiro, área de serviço. Preço: entrada Cr$ 420 mil e Cr$ 288 mil em 15 anos. — Tratar: SOCIEDADE IMOBILIARIA "ICCA" LTDA. Av. 13 de Maio n.° 23 — 4.° andar, telefone: 42-8597 ou 52-2212. (28357) 1300

IPANEMA — Vendemos Cr$ ... 1.350.000,00 — Residência de 2 pavimentos na rua Prudente de Moraes, com 3 quartos, 2 salas, banheiro completo, cozinha e garagem, edificado em centro de terreno. Facilito pagamento. — Theophilo da Silva Graça e Imóbiliada Lemos Ltda. à Av. Nilo Peçanha 26, sala 702. Tel. ..... 22-2483 e 42-9506. (29621) 1300

ENTREGA EM 3 MESES — Apts. em final de construção. Rua Visconde de Pirajá, próximo à Praia do Arpoador. Acabamento esmerado, dois apartamentos por andar — sôbre Pilotis, garage de fácil acesso. Apartamentos constando de: vestibulo, saleta, sala, 3 quartos com armários embutidos, banheiro em cor completo com box, cozinha, grande área de serviço, dependências de empregados. Preços a partir de 900 mil crz°s., 10% de sinal, 20% na entrega das chaves e 70% financiados em 15 anos. Ver à Rua Visconde de Pirajá, 39 e tratar diretamente com os proprietários na Senador Dantas, 74, 12.°. Tel. 22-6075 e 43-6600. Das 9 às 12 hs. e das 14 às 18 hs. (35169) 1300

PÇA. GEN. OSÓRIO — Rua Barão da Tôrre n.° 42, esquina de Teixeira de Mello — Em edifício de luxo, sôbre pilotis, arquitetura moderna, em centro de grande terreno, vendemos aptos. de 2 e 3 quartos, todos de frente, com apenas Cr$ 62.000,00 ou Cr$ 86.000,00 de entrada e o restante financiado e facilitado. Localizado a minutos das praias de Ipanema, Arpoador e Pôsto 6. Procurar na obra o sr. Vallim para se inteirar dos detalhes da magnífica construção, e tratar c/ EMACO, LTDA., rua da Assembléia, 51, s/loja, grupo 201. Tels. 42-8205 e 42-5531. Aos domingos, tel. 47-1922. (23877) 1300

IPANEMA — Edif. em centro de terreno, R. Barão da Torre, 42, proximo à Praça Gen. Osorio. — Vendemos magníficos apts. em construção, compostos de vestibulo, "living", 3 quartos, banheiro completo c| "box", copa-coz. c| 2 pias, area de serviço c| 2 tanques, quarto e banheiro de empregada com "box", ou sala e 2 quartos, com as mesmas dependencias. Construção já na 3.ª laje. Apenas 4 aptos. por andar, todos de frente, inteiramente indevassaveis. Acabamento de luxo. Elevadores servindo a apenas 2 apts. por andar. Escritura mediante o pagamento do sinal de 10%. Propriedade e construção da Emprêsa de Construções Gerais S. A. Vendas exclusivamente com "Emaco" Ltda., Rua da Assembleia 51, sobreloja, Gr. 201 — Tels. 42-5531 e 42-8205 ou no local, inclusive aos domingos e feriados. Tel. 47-1922. (43983) 1300

IPANEMA — Vendo o pequeno apartamento n.° 203 da rua Alberto Campos, 51, com 2 quartos de 12,00 m2, sala pequena, banheiro completo, cozinha e garagem — Preço 350 mil cruzeiros, 50% financiados, Para ver, procurar o sr. João, no predio n.° 65, ao lado — Tratar com o proprietario, sr. MARIO REI, Av. Rio Branco, 137, 1.°, sala 113 — Tels. 22-6400, 22-5536 e 47-3221.

IPANEMA — Vendo o ultimo apartamento, pronto para habitar, à rua Alberto de Campos, 65, edifício de 4 pavimentos com elevador, construído em centro de terreno, constando de sala com 25,00 m2, jardim de inverno, 3 otimos quartos com 12,00 m2, banheiro em cor, garagem e dependencias de empregada. Preço 780 mil cruzeiros, 50 por cento financiados. — Ver no local, com o sr. João Rei, e tratar c| o proprietario Mario Reis, Av. Rio Branco, 137, 1.°, s| 113. Tels. 22-6400, 22-5536 e 47-3221. (6786) 1300

IPANEMA — Terreno de 10 x 33,10 metros — Rua Alberto Campos, 126 — Preço Cr$ .... 1.800.000,00 — Aceitamos ofertas — Informações e vendas com ORLANDO MACEDO — Avenida Rio Branco, 181 — 4.° andar (Edifício Cineac Trianon) — Telefones 32-6128 e 32-7164.

IPANEMA — Entrega imediata — Magnífico e confortável apartamento em edifício de 4 andares à Rua Nascimento Silva, 36; composto de 1 sala com 14m2 quarto separado, boa cozinha, banheiro completo cor azul, armários embutidos, quarto e banheiro de empregada, tanque de azulejos e magnífica área. Acabamento esmerado. — Infor. sôbre êste magnífico apartamento com ORLANDO MACEDO — Avenida Rio Branco, 181 — 4.° andar (Edifício Cineac Trianon) — Telefones 32-6128 e 32-7164.

IPANEMA — Grandes Apartamentos — Entrega ainda êste ano — Vendem-se à Rua Joaquim Nabuco, 131 a 135 (lado da sombra) magníficos apartamentos com 3 ótimos quartos, 2 salas independentes, 2 banheiros sociais, ampla cozinha e dependências completas para empregada. Prédio exclusivamente residencial com apenas 7 pavimentos — Excepcionais condições de pagamento, com mais de 15 por cento financiados em 15 anos — Preços com uma vaga na garagem de Cr$ 950.000,00 a Cr$ .. 1.050.000,00 — Informações e vendas no escritório de ORLANDO MACEDO — Avenida Rio Branco, 181 — 4.° andar (Edifício Cineac Trianon) — Telefones 32-6128 e 32-7164. (41220) 1300

IPANEMA — Vende-se ótimo apartamento com 2 quartos e 2 salas (ou 1 sala e 3 quartos), 5 armários embutidos, banheiro em cor. Não falta água. Rua Montenegro, 141, apto. 201, tel. 47-4810 700 mil cruzeiros. (02001) 1300

APTO. IPANEMA — -Vendo R. Montenegro 64 apto. 404. Tem saleta, quarto, banh. coz. Pronta ocupação edif. recém-acabado. Prox. do mar. Visitar qualquer hora c. porteiro. Preço 300.000,00 c. fac. Diret. c. MALAQUIAS ROCHA R. 7 de Setembro 65 s. 21 tel. 42:0279. B(19898) 1300

ATENÇÃO — Rara oportunidade! Vendo apartamentos de alto luxo todos claros e de frente no melhor ponto de Ipanema, defronte da praça General Osorio; Edifício Solar Visconde de Pirajá, composto de: vestibulo, saleta (210 x 170), ampla sala (510 x 310), sala de almoço (3 x 180), otimo quarto, banheiro completo, cozinha c/ lugar para geladeira, area c/ tanque. Preço a partir de Cr$...... 300.000,00 até Cr$ 360.000,00. Sinal somente Cr$ 20.000,00 e prestações de Cr$ 5.000,00. O saldo em pequenas parcelas. Tratar pelo telefone 26-0281 — Anita Gelber — Atendo diariamente das 9 à 20 horas. Otimo negocio. (17831) 1300

Laranjeiras

PARQUE EDUARDO GUINLE — Para entrega desocupado, magnífico apartamento de frente, constando de: Salão com 55,00m2, 3 amplos quartos com armários embutidos, varanda, 2 banheiros, cozinha, 2 quartos e dependências de empregada, garagem. Preço: Cr$ 2.700.000,00 com Cr$ ...... 970.000,00 financiado em 17 anos com juros de 10% aa. CIVIA — Travessa Ouvidor, 17-2.° (Seção de Vendas). Telefone: * 52-8166, de 8,30 às 18,00. (42361) 1400

PALACETE EM FINAL DE CONSTRUÇÃO

NO INÍCIO DA AV. ESTÁCIO DE SÁ (frente ao n. 28 da rua Dr. Paulo Cezar),

em centro de terreno de 12 x 31, a 2 minutos da praia e a 2 das barcas, com 12 conduções na porta para diferentes bairros da cidade. Local arborizado e pitoresco, de clima de primavera em pleno verão.

330 m2 de sólida construção e esmerado acabamento, constante de 2 blocos com dois pavimentos cada um. LUXO, CONFÔRTO E PERFEIÇÃO. 4 varandas de 18 m2 cada uma; 2 salas, 7 quartos, 3 banheiros, 2 halls, copa, cozinha, lavanderia, garage. Telhas e ladrilhos S. Caetano; mármore prêto e branco nas escadas internas; 30 peças de ferro (10 portas, 3 portões e 17 janelas) da melhor serralheria do Brasil; pintura a óleo; grande quantidade de água quente fornecida por caixa "Star"; reservatório de 9.000 litros para água fria; instalação elétrica subterrânea com dispositivos para proporcionar confôrto e segurança. Tôda a propriedade está construída com o melhor material da praça. O proprietário não construiu para vender, mas inesperadamente, ao terminar a construção viu-se obrigado a residir por tempo indeterminado no interior do país. Preço de custo do terreno e da obra Cr$ 2.780.000,00. Vende pela melhor oferta. Tratar no Banco Comercial de Niterói, rua Alberto Vitor 44 — Telefone: 2-3131. (42782) 91

LARANJEIRAS — RUA ALICE — Junto e antes do n.° 1010 — Vendemos terreno de 20 m. de frente por 60 m. de fundos. Cr$ 900.000,00, facilitando, plateaus aproveitável. Rudolf Karter & Cia. Ltda., Avenida Rio Branco, 173-sobreloja, em frente à Galeria Cruzeiro — Tels. 42-3663, e de 22-6545. (11941) 1400

LARANJEIRAS — Vendo à rua das Laranjeiras predio próximo a rua Ypiranga. Walter Weinschenck tel... 42-6437. (20869) 1400

VENDE-SE terreno de 21,00x35 na rua Cardoso Junior junto e antes do 343, aceitando-se oferta razoável — Inf. tel. 22-0492. (1067) 1400

Leblon

LEBLON — Rua José Linhares 117 — Vendemos magnífico terreno 20m x 40 m planta aprovada para 4 aptos. por andar living grande e três quartos, entrega-se livre imediatamente. Cr$ 4.000.000,00. Rudolf Karter & Cia. Ltda. — 42-4635. (2088) 1500

LEBLON — Vendo à rua Codajaz luxuosa residencia com 3 quartos, 3 grandes salas, 2 banheiros, copa cozinha dep. para empregada e garagem. Walter Weinschenck 42-6437. (20873) 1500

LEBLON — Vende-se a Rua Gen. Urquiza, a 3 quarteirões da praia, apto. novo, vazio, de 1 sala, 1 quarto, banheiro social, cozinha, área com tanque, quarto de empregada e garagem. Preço: 370.000 cruzeiros entrada 130 mil restante a longo prazo Aceita-se negocio com financiamento de Caixa ou Instituto mediante sinal modico. Informações com Dr. Tavares a Rua 7 de Setembro 183, 2.° andar. Tel.: 42-3246. (03121) 1500

COMPRA-SE — No Leblon entre a Praia e a avenida Ataulfo de Paiva, apartamento com algum terreno fronteiro ou lateral, com tres quartos uma ou duas salas e dependencias completas. Tel.: 46-1772 sr. Rios. (28320) 1500

LEBLON — Vende-se ótimo apto. de frente, novo, vazio, à rua Dias Ferreira, 647, apto. 602 em edifício com apenas 4 aptos. por andar com sala e quarto separados, varanda, banheiro e cozinha. Ver das 14 às 18 horas. Preço 360.000,00 sendo 160.000,00 a vista e o restante financiado em 4 anos. Tratar diretamente com WALDEMAR DONATO. a rua Rodrigo Silva, — 18 — 5.° 504. Tel. 52:2458. (29428) 1.500

LEBLON — No luxuoso Edifício "Mar Negro", de modernas linhas arquitetônicas, ofereço o último apartamento à venda, com dois magníficos quartos, uma sala, ótimo banheiro, cozinha com armários e demais dependências. Primorosamente construido. Preço Cr$ 670.000,00 com parte facilitada e grande financiamento. Apartamento n. 204, rua Dias Ferreira 425, ver com o porteiro e tratar com o proprietário pelo telefone 22:7842 ou 37:5901. (26673) 1500

LEBLON — Rara oportunidade — Vendemos ótimo apartamento, pronto, de frente, entrega imediata, com 4 quartos, saleta, sala, 2 banheiros em côr, sala de almôço, cozinha, área e dependências. Preço de rara ocasião de Cr$ 1.130.000,00 com Cr$ 660.000,00 financiados em 15 anos e o restante a combinar. Marcar visita com a Imobiliária "Lif" Ltda., Av. N. S. Copacabana 661, 2° andar, (de frente), salas 201 E e D. Tels., 37-4635 e 57-4515. Atende-se diàriamente, inclusive aos domingos, até às 20 horas e no centro: Rua 7 de Setembro 66, 12° andar, sala 1206 — Telefone 22-9392. (13567) 1500

Leme

LEME — Vendemos na rua Gustavo Sampaio 142, apartamentos ocupados sem contrato com 2 quartos, sala, cozinha, banheiro, 60% financiados em 10 anos juros de 10% Tabela Price, tratar na EUCI, Av. Erasmo Braga 227, 3° andar, salas 305|307 — Telefone 42-1077. (26705) 1600

Lins Vasconcelos

LINS VASCONCELOS — Vende-se à Rua N. S. da Guia, apartamentos em incorporação. Aceita-se sócios de Caixas e Institutos. Tel.: 22-0593. (22556) 1700

Praca da Bandeira

VENDE-SE lote de terreno e prédio 3 andares, 3 apartamentos lugar alto 100 metros da rua. Vende-se duas lojas à Rua Joaquim Palhares ns. 673 e 679 em bom ponto comercial. E esquina P. Bandeira. Tratar à Rua Barão de Itapagipe n. 373 teelfone 34:0189. (28279) 1900

Rio Comprido

RIO COMPRIDO — Vende-se apartamento na Av. Paulo de Frontin 336 pronto para habitar. Também vende-se à Rua Aristides Lôbo 188, apartamentos em incorporação. Telefone 22-0593. (22555) 2001

Tijuca

TIJUCA — Vendo apto. c/ 3 quartos, sala, j. inv., grande varanda, cozinha e banheiro c/ pintura óleo, de frente e c/ garagem. Ver à rua Afonso Pena, 10, apto. 104. Chaves na portaria. — Tratar pelo tel. 49-9430, SR. BATISTA. (27547) 2500

ATENÇÃO — Otimo negocio — Vendo à rua Adalberto Aranha em edifício de somente 4 pavimentos todos aptos. de frente para entrega em 10 meses, composto de: vestibulo, ampla sala, 2 grandes quartos, copa e cozinha, banheiro, area, dep. empregada. Sinal somente Cr$ 30.000,00; na promessa Cr$ 30.000,00 e nas chaves Cr$ 60.000,00. Prestações de Cr$ 5.000,00. O saldo financiado em 5 anos. Tratar diretamente. Tel.: 26-0281. Anita Gelbert. — Atendo diariamente, das 9 às 20 horas. (20885) 2500

ATENÇÃO — Edifício Franco Hara — No melhor ponto da Tijuca, à rua Conde Bonfim n. 526, vende-se magnificos apartamentos de 2 salas, 3 quartos, copa-cozinha, banheiro com "box", área de serviço com tanque, quarto e WC de empregada. Construção já na ultima laje. Facilita-se 50 % durante a construção e financia-se a longo prazo 50 %. Tratar no local todos os dias ou na rua da Alfandega n. 181, loja. (27390) 2500

TIJUCA — Vende-se em magni[illegible] local, à rua Conde Bonfim, ns. 765/767, 2 amplas casas servindo para moradia ou incorporação, em terreno de 900 m2 de área total. Tratar à rua da Alfandega n. 181, loja. (19493) 2500

TERRENOS — Tijuca — Rua Gal. Roca — Vendo, lotes, prontos para construir, c. diversas metragens. — Preço a razão de [illegible] — Tratar c. MALAQUIAS ROCHA — r. 7 de Setembro 65 — S. 21 — Tel. 42-0279. (21243) 2500

TIJUCA — (próximo da praça Saenz Pena) — Vendem-se à Rua Conde de Bonfim, 527, ao lado do Tijuca Tenis Club, ótimos apartamentos em final de construção, com saleta, sala, jardim de inverno, dois quartos, varanda, banheiro social com box, cozinha e dependências para empregados, em edifício de oito andares sôbre pilotis. Preços a partir de Cr$ 570.000,00, sendo 10% de entrada, parte facilitada e parte financiada em 5 anos. Tratar na parte da manhã, no local da obra com o dr. S. Nigri, ou, durante os dias úteis, de 8,30 às 18,00 horas, na Rua da Alfândega, 263 — loja (Tofic Nigri e Filhos). Telefonar, de dia para 43-5174; de noite para 48-0351. (18600) 2500

TIJUCA — Conde Bonfim, 593, ap. 206. Vende-se de frente c. 3 q. sala, dep. empregada, etc., a contribuinte do IPASE em prestação de Cr$ 3.429,00. Telefone 38:0356. (28316) 2500

TIJUCA — Vende-se residencia com bom terreno localizado entre Praça S. Pena e Rua dos Araujos otimo para laboratorio ,escola etc. ou construção de edifício de apartamentos. Preço: Cr$ 2 milhões com financiamento. Tratar Av. Graça Aranha 81 sala 1203. (24121) 2500

ATENÇÃO — Tijuca — Ultimos apartamentos do 2.° bloco a venda no Edifício Dona Carolina a Rua General Roca, 380. Praça Saens Pena no coração do aristocratico bairro de Tijuca, servido por elevador. Sinal Cr$ 10 mil parte facilitada em prestações mensais a partir de Cr$ 3.375,00 durante a construção sem juros, parte na escritura e no habite-se e o restante financiado a longo prazo em prestações mensais a partir de Cr$ 2.002,00 a começar na entrega da chaves. Apartamentos de grande qto, banheiro completo, cozinha com fogão de três bocas, área de serviço e tanque, peças independentes e bem iluminadas, projeto e construção. Sociedade Anonima de Engenharia e Arquitetura SEA. Incorporadora Financiadora Organização Vasconcelos. — Avenida Rio Branco 106-108, 18.° andar, grupo 1804, telefones 32-8461 e 32-8861. (29613) 2500

TIJUCA — Vende-se na rua José Higino para entrega imediata, apartamento novo, de otimo acabamento, confortavel, com jardim de inverno, living 2 salas, 3 quartos, cozinha, banheiro completo, area de serviço com tanque, quarto e banheiro de empregada e garagem. Facilita-se parte do pagamento. Tratar diretamente com o sr. Motta a rua Teofilo Otoni n. 15 sala 1204 ou pelos telefones 43-5341 ou 43-9469. (21356) 2500

TIJUCA — Vendemos otima casa de 2 pavimentos com 50 por cento financiado a Rua 18 de Outubro n.° 68 casa IV (bem atrás da garage dos onibus 11) de construção solida, confortavel, com: varanda, 2 amplas salas, cozinha, banheiro, 4 grandes quartos, dependencias de empregadas e quintal. Avaliação muito favoravel ótima e unica oportunidade porque será vendida em leilão, segunda-feira proxima as 17 horas, em frente ao imovel pelo FERNANDO MELLO Rua da Assembleia n. 51 s|loja — Fones 42-8205 e 42-5531. (29601) 2500

TIJUCA (Muda) - Vende-se apartamento com telefone, sala, dois quartos, cozinha, banheiro, quarto e banheiro empregada, área e tanque. De frente, ponto final onibus 29. Entrada 250 mil cruzeiros (Facilitados) e prestações de Cr$ 2.600,00. Preço 420 mil. Rua México, 41 — sala 205. tel. 42:5248. Corrêa. (27598) 2500

BARRA DA TIJUCA — Rara oportunidade — Proprietário vende belíssima casa, pronta para ser habitada, com frente para a Pedra da Gávea, no largo da Barra da Tijuca, com 2 quartos, sala, banheiro, cozinha, varanda, com água e luz. Preço Cr$ .. 500.000,00, podendo ser facilitado ou financiado no prazo a combinar. — Marcar visitas com a Imobiliária "Lif" Ltda. Av. N. S. de Copacabana 661, 2° andar, de frente, salas, 201 E e D, tels. 37-4635 e 57-4515. Aberto diàriamente, inclusive aos domingos, até 20 horas, e no centro Rua 7 de Setembro 66, 12° and., sala 1206 — tel. 22-9392. (13568) 2500

Urca

PRAIA VERMELHA — Vendemos uma casa com 4 salas, 6 quartos. Dois pavimentos, com garagem, centro de terreno medindo 17 por 27 ms. Negócio de ocasião. Facilita-se o pagamento. Tratar com o sr. Aristides ou Jair. Telefone 22:1499. (29584) 2600

Vila Isabel

VENDE-SE uma casa de vila, situada no melhor ponto da Avenida 28 de Setembro, com 2 quartos, ampla sala, cozinha com gás, banheiro e área. Preço: Cr$ 450.000,00, sendo Cr$ 350.000,00 de entrada, entrego vazia. Ver à Av. 28 de Setembro, 245, Casa 19, (Boulevard) e tratar com Borges, à Rua do Ouvidor, 128, Loja, das 10 às 12 hs., ou André Cavalcanti 33, 5.°, das 12 às 14 hs. ou tel. 49:3997. (44201) 2700

VILA ISABEL — MARACANÃ — Oportunidade excepcional. Vendo junto ao Largo do Maracanã — excelentes apartamentos com dependencias completas, muito amplos, claros e arejados, financiados em 10 anos. Tabela Price. Preços para negócio rapido, sala e 2 quartos, 385 mil cruzeiros, entrada 185 mil, suaves prestações de 2.870,00; de sala e 3 quartos, 435 mil cruzeiros, entrada 185 mil suaves prestações 3.380. Não há despesas condomínio. Todas as despesas nos cartórios pagas pelos vendedores — Não se vende por intermédio da Caixa ou Institutos. Ver à Av. 28 de Setembro 74 — Tratar na parte da tarde com o corretor Frazão à Rua do Carmo 38, sala 5, 1 — Tels. 52-2360 e 57-5090. (18807) 2700

VENDE-SE Aptos. em Vila Isabel a Rua Torres Homem 1.154 proximo a Praça Barão de Drumond com 2 quartos, sala, banheiro com box, cozinha, 2 areas, quarto e W. C. de empregados. Preço 430 mil cruzs. Sinal Cr$ 140 mil e 70 por cento financiado pela Tabela Price. Ver no local com o sr. Paiva diàriamente, das 8,00 as 12,00 horas e tratar na Imobiliaria Martins Ferreira. Rua Evaristo da Veiga 16 — S|1403. (18841) 2700

Subúrbios da Central

SÃO FRANCISCO XAVIER — Vende-se prédio de um pavimento na rua Nazário, quase na esquina da Rua Figueira: seis quartos, uma sala, cozinha, banheiro, quarto e banheiro de empregada, quintal e entrada para automóvel. O terreno mede: 8 x 26. Otimo clima. Preço: Cr$ 450.000,00 — Facilita-se o pagamento. Tratar na Organização Técnica Imobiliária Norma Ltda. Rua do Carmo 71, andar 8°, salas 801 e 802. Corretores e administradores de bens. (3103) 2800

APARTAMENTOS E CASAS. Não cobramos entrada. Incorporação em condomínio em Vicente de Carvalho. Sala e quarto conjugados, cozinha, banheiro etc. em prestações de Cr$ .. 560,00. Com sala, 2 quartos, cozinha. banheiro etc. prestações de Cr$ .... 1.200,00, Facilidades e garantias inéditas!!! Informações diàriamente das 7 às 22 horas pelo Tel. 30-4159 (22472) 2800

NOVA IGUACU — Grande ocasião. Vendo 3 terrenos juntos ou separados de 21x60 cada, com onibus à porta e luz elétrica. Base 50.000,00 cada lote, sendo 10.000,00 de entrada e o restante em prestações a combinar. Estuda-se ofertas e condições de pagamento: Sr. Simões, Av. Antonio Carlos, 615 sala 1002 C. Fone 52:0820. Valor atual cada 80.000,00. (22596) 2.800

GRANJAS — Vendo terreno otimo para criação, em areas desde 2.500 m2. Localizadas em Nova Iguaçu. Preço minimo com grandes facilidades. Informações pelo telefone 52-4055, ramal 25. — D. Leida. (40253) 2800

CHACARAS — Vendo terreno especial em areas de qualquer tamanho, proprias para CHACARAS. Preços baratissimos com facilidade enorme de pagamento. — Localizadas em Nova Iguaçu. — Tratar com D. Leida. — Telefone 52-4055, ramal 25.

IRAJA' — Vende-se uma casa construida em centro de terreno com 3 qtos., sala, cozinha, banh., tendo ainda nos fundos, 2 casas menores de sala, quarto, cozinha e banheiro. Tratar com BORGES à rua do Ouvidor, 128, loja, ou André Cavalcanti 33, 5.° das 12 às 14 horas. Tel. 49.3997. (35737) 2.800

TODOS OS SANTOS — Grande oportunidade — Vende-se otima casa, desocupada, a rua São Braz, n. 130, casa 29, com 2 quartos, sala, varanda, entrada de serviço, banheiro completo, cozinha com fogão a gás e quintal. Aceita-se financiamento pela Caixa Econômica, Clube Militar ou Instituto. Preço: 385.000 cruzeiros. Tratar no local ou pelo tel. 26:9804. (27594) 2800

CAMPO GRANDE, vende-se uma casa em terreno otimo para granja a 10 minutos a pé da estação, e plantado, tem luz e água corrente, preço de rara oportunidade. Tratar com o proprietário a Praça Mauá n. 7. 4.° andar, sala 418. Tel. 23:1910 ramal 66. Chamar esta sala. (3052) 2.800

SÃO FRANCISCO XAVIER — Vende-se ótimo terreno de esquina à rua Nazario, 29 medindo 16 x 35 — Preço Cr$ 600.000,00 — Tratar na Atlas Administradora Limitada — Rua da Quitanda 3 — 6.° andar — Tel. 42-6945. (3059) 2800

VENDE-SE ótima casa nova, 2 q., sala de 4x5, copa, cozinha, banheiro, varanda na frente e ao lado, terreno de 12,50 x 50,00. Ver à rua Almirante Batista das Neves n. 1688, em Nilópolis. Cr$ 250.000,00, facilita-se. Tratar com sr. Meira pelo telefone M. Hermes 421. (28290) 2800

TERRENO de Ricardo Albuquerque, Vila Pompéia, lote 4, quadra 44. Rua Gramane, a 96 metros depois da esquina da rua Aroeiras, lado direito 12 metros de frente e 13,13 metros nos fundos por 30 metros de comprimento. Total da área 382 metros quadrados. (20990) 2.800

CARAMUJO — Vendo lote de 12x39 perto da estação. Preço Cr$ .... 22.000,00. Tratar com BORGES, à rua do Ouvidor, 128. Loja, das 10 às 12 hs. ou André Cavalcanti, 33-5.° das 12 às 14 hs. Tel. 49:3997. (44202) 2800

Jacarèpaguá

JACAREPAGUA' — -Vendo area com 3.072 ms2 à rua Furtado de Brito, ao lado do n. 192, próxima ao Largo da Freguezia, própria para Colégio, Hospital ou Indústria. Tratar com Alvaro Borges, à rua do Ouvidor, 128 — loja, das 10 às 12 hs. ou à rua André Cavalcanti, 33 — 5.° das 12 às 14 horas. Tel. 49:3997. (38736) 3001

Méier

MEIER — Excepcional oportunidade. Vendo, para pronta entrega, ótimo apto. de boa sala, 2 grandes quartos, banheiro c|box, ampla cozinha, quarto e W.C. de empregada. Preço Cr$ 420.000,00 sendo Cr$ 100.000,00 à vista e o restante em prestações de Cr$ 3.438,80. Ver à Av. Suburbana, 5.301 apto. 302 (próximo à Rua José Bonifácio). Chaves no apto. 101 — Tratar pelo fone 23-3202, Sr. EURICO. (23520) 3100

MEIER — Vende-se à Rua Enéas Galvão, próximo ao Jardim do Meier casa com 2 quartos, 2 salas, cozinha, banheiro, área e pequeno quintal — Preço 380 mil cruzeiros, sendo 200 mil de entrada e o restante em prestações correspondendo ao aluguel — Tratar pelo telefone 32-0103. (3068) 3100

Subúrbios da Leopoldina

PENHA CIRCULAR — Vende-se o apto. 201 à rua Soldado Vasco, 297, com 3 quartos, sala, cozinha, banheiro, varanda e área. Chaves no apt. 101. Outras informações no BANCO PORTUGUES DO BRASIL. S. A. de 12 às 16 horas, ou pelo tel. 23:2020. (23693) 3200

ESTADO DO RIO. — CAXIAS. Vende-se, preço de ocasião, boa casa, próximo a fazenda de S. Bento e Fab. Chuveiro Rei. Grande varanda, ampla sala dois quartos garage. Agua e luz, — Tratar pelo telefone .. 26:3742. (22572) 3.200

SUBURBIOS DA LEOPOLDINA — Terrenos a 20 minutos da Praça Mauá. Mensalidade: Cr$ 358.40. — Telefone: 46-1026 — MONTEIRO. (15801) 3200

VARIANTE Rio Petropolis, Lotes populares arborizados c. meio fios. Luz vende-se com juros ou sem juros, tratar com Jayme. Tel. 47:2473.

APARTAMENTOS e CASAS — Não cobramos entradas. Incorporação em condomínio em Vicente de Carvalho. Sala e quarto, conjugados, cozinha, banheiro etc., em prestações de Cr$ 560,00 — com sala, 2 quartos, cozinha, banheiro etc., em prestações de Cr$ 1.200,00 com 3 quartos, sala, cozinha, banheiro etc., prestações de Cr$ 1.800,00. Facilidades e garantias inéditas!!! Informações diàriamente das 7 às 22 horas pelo tel. 30-4159.

DUQUE DE CAXIAS, E. DO RIO — Terreno, vende-se, a 10 minutos da estação, situado na rua Colégio, loteamento Manoel Lucas. Mede 10x40. Preço 40.000,00. — Tratar na ORGANIZAÇAO TECNICA IMOBILIARIA NORMA, LTDA., rua do Carmo, 71, andar 8.°, salas 801 e 802. Corretores e administradores de Imóveis. (22704) 3200

Niterói

SANTA ROSA Vendo na rua dr. Sardinha uma boa casa — com jardim — varanda — sala — 3 quartos — copa — cozinha — e pequeno quintal etc. Preço: 530.000,00. Sendo — 260.000,00 a vista o resto a combinar. Tratar com Francisco 27:2925 ou Niteroi 6784 — ou 5830 Norma. (3006) 3300

ITACOATIARA — Bela praia fluminense. Vende-se ótimo terreno, Área 715 m2. 20 m. frente, 4,60 m. fundos, 62m. lado esquerdo, 59 m. lado direito — Informações — José Bastos — 42-4585 — 22-6594. (18787) 3300

ICARAI — Vendo na praia com belíssima vista, no 7.° andar, apartamento com 3 quartos, sala, jardim de inverno - cozinha. Banheiro completo —— quarto empregada W. C. e area com tanque. Financiado 480.000,00 pela Caixa Econômica. Preço: .... 800.000,00. Tratar c. Francisco 27:2925 ou Niteroi 6784 ou 5830 — Norma.

Ilhas

ILHA DO GOVERNADOR — Vendo diversos lotes de terreno ótimamente situados, no Jardim Guanabara, com alguma facilidade de pagamento. Tratar com José A. R. Mendonça, Av. Rio Branco 143, 4°. andar, sala 14. Aos domingos à Praça Jerusalém 106 no próprio local. Onibus. (01070) 3400

ILHA DO GOVERNADOR — Vende-se ótima casa, recem construida em pinturas a Rua Miritiba, Praia Freguesia, de sala, 3 quartos, armarios embutidos, banheiro social, copa-cozinha, varanda em redor, tanque coberto, poço de água no terreno de 10m.75 por 37m.85, caixa de água na frente para 4.500 litros Preço: Cr$ 750 mil sinal 400 mil restante a longo prazo. Informações com Dr. Tavares a Rua 7 de Setembro 183, 2.° tel.: 43-3246. (03122) 3400

ILHA DO GOVERNADOR — Vende-[illegible] Rua Dr. Agostinho [illegible] mts. da praia, com area de 402mts2. Maiores detalhes com os proprietarios a Rua Visconde de Inhauma 134 S| 219 telefone 43-2205 ou sabado a Rua Bojuru 187 na Ilha do Governador. (27615) 3400

ILHA DO GOVERNADOR — Area de 3.536 m2. (20,80x170), perto da praia na melhor rua da Ilha, nascente de água cristalina, comercio e muita condução a porta, junto e antes do n.° 1.988 da Av. Paranapua. Preço Cr$ 100 mil a vista e 60 prestações de 6.670,00 sem juros — Av. Alm. Barroso n.° 90 sala 417 — Tel.: 42-8625. (288329) 3400

ILHA DO GOVERNADOR — Vendo esplendida esquina 600 m2, com frente para as ruas Parintintins e Jupira — Freguesia. Preço barato e alguma facilidade — Alm. Barroso n.° 90 sala 417 — Tel.: 42-8625. (28330) 3400

ILHA DO GOVERNADOR — Jardim Guanabara. Vende-se otimo lote com 18x67 frente p| 2 ruas junto da rua Cambauba proximo ao Yate Clube, frente para a praia. Tratar rua Miguel Couto 27 sala 401, Fone 52-6557. (29591) 3400

ILHA DO GOVERNADOR — Jardim Guanabara — Vende-se diversos lotes de terrenos, magnificamente situados na praia da Bica e ruas próximas da mesma. Preços baixos com algum financiamento. Tratar com Cardoso ou Ferrão — Rua Miguel Couto 27-A — Sala 401, Fone 52-6557. (19922) 3400

Petrópolis

IMPORTANTE NOTICIA — No meio da Fazenda Inglêsa, urbanizamos nova área para sítios e lotes. É a Floresta da Tijuca com clima de Petrópolis, porém sem ruço. Estrada em calçamento, muitas nascentes, riachos e cachoeiras. Passeio lindo na continuação da rua Mosela, por estrada calçada a 15 minutos de Petrópolis. — Vendas diretas com financiamento. D. CATHERINE. Telefones 52-9822, 52-8223 e 37-3328. (14919) 3500

RIO PETROPOLIS - Negócio de grande ocasião. — Terreno para indústria ou granja. Vendo 2 lotes planos juntos ou separados, de 25 x 100 cada, junto do Bar Tico-Tico. Base 50,00 o m2. Estuda-se ofertas e condições de pagamento. Financio em prestações a combinar. Sr. Simões, Av. Antonio Carlos, 615 — sala 1002, c. fone 52:0820. (22598) 3.500

PETROPOLIS — Oportunidade única. Tendo que viajar urgentemente, vendo pela melhor oferta, otima casa com terreno de 3.200 m2, em rua asfaltada e socegada, próxima ao centro da cidade, tendo 4 dormitórios, grande living, amplas varandas em quase tôda volta da casa, luz fluorescente, boa lareira, roupeiro, linda piscina em azuleijos de cor, agua própria pura e cristalina, com análise química e bacteriológica e água da cidade, ambas com abundância, tanques revestidos de azulejos, bombas automáticas, cozinha grande com dois fogões à gás, instalações de ultra-gás, copa, dois banheiros internos com box, dependências completas de empregados, duas entradas, em mármore e cerâmica, garagem, jardineiras com flôres, etc. A casa está completa e modernamente mobiliada, com colchões de mola, beliches, mesa de ping-pong, quadros, etc. e tem telefone. Terreno totalmente plantado com fruteiras, flôres e chácara. Preço base: Cr$ 1.800.000,00 mas aceita-se oferta razoável para negócio urgente, com entrega imediata da casa. Ver à rua Francisco Manoel 117, Piabanha, onde há permanentemente pessoas para mostrar. Tratar no Rio à Av. Pres. Vargas, 446, grupo 606, tels. 43:8240 ou 23:2494. Sábados domingos e à noite, informações pelo tel. .. 54:2815. (23752) 3500

PETROPOLIS — Vende-se casa campo nova, rua do Club Campestre em Bonclima — Nogueira inf. 46-6190. (23768) 3500

DESEJANDO comprar ou vender imoveis em Petrópolis procure sem compromisso a Antonio F. Barbosa — Edifício Geill, Sala 702 — Petrópolis. (21223) 3500

TERRENOS — Rio-Petropolis. Vendo de ocasião a 50 m. cada juntos ou separados, junto ao bar Tico-Tico. Tel. 45:8957. (29432) 3500

Teresópolis

TERESOPOLIS — Vendemos a 400 m. do Hotel Margoroux ótimo terreno de 5.800 m2 por preço de ocasião de Cr$ 1.200.000,00. — Ver junto ou depois do n.° 214 da Rua Guapy. Tratar com Rudolf Karter & Cia. Ltda., Avenida Rio Branco, 173-sobreloja, em frente à Galeria Cruzeiro — Telefones: 42-4635 e 22-6345. (11939) 3600

APTO. MOBILIADO — Vendo para entrega imediata, finamente decorado, ideal para casal. Tudo novo e sem uso! Cr$ 180 mil muito facilitado. Ver o apto. 208 da R. Carmela Dutra 444 — Inf. 42-3812. (03129) 3600

TERESÓPOLIS — Luxuoso sítio com 11.500,00m2 situado próximo à Fazenda da Paz e constando a residência de: Living com 56,00m2 e Lareira, sala de jantar, 3 quartos sendo 1 com lareira, 2 banheiros, copa, cozinha, 2 quartos e 2 banheiros para empregadas, garagem para 2 carros e residência do caseiro com 2 quartos, banheiro e cozinha. A casa é vendida inteiramente mobilada etc. Preço: Cr$ 4.500.000,00 podendo parte do pagamento ser efetuado com imóveis no Rio. CIVIA — Travessa Ouvidor, 17-2.° (Seção de Vendas). Telefone: * 52-8166, de 8,30 às 18,00. (42362) 3600

TERESOPOLIS — No centro, em frente à Prefeitura, vendemos otimos apartamentos de sala e quarto separados, jardim de inverno, banheiro com box em côr e cozinha com lugar para geladeira a partir de apenas Cr$ 200 mil. Excepcionais condições de pagamento: Cr$ 10 mil de sinal, pequena parte facilitada durante a construção e o restante financiado em prestações mensais de Cr$ 2.000,00, sem juros. Jardins, lojas e piscina do proprio edifício. Construção e Incorporação da EDIBRA S. A., Informações e vendas exclusivas: IMOBILIARIA "LIF" LTDA. Av. N. S. de Copacabana 661, 2° andar (de frente), salas 201 E e D, tels. 37-4635 e 57-4515. Atende-se diàriamente, inclusive aos domingos, até às 20 horas. No centro: Rua 7 de Setembro 66, 12° andar, sala 1206, tel. 22-9392. (13562) 3600

ALTO-TERESOPOLIS. Vende-se casa nova mobiliada, com linda vista, horta, pomar e gramado. 3 quartos, 2 banheiros internos, sala envidraçada, garage, dependências de empregados. Ultra gás e telefone 2042 Rua Sahy 18 com Beira Rio. Tratar diretamente com o proprietário 45:8957. (29433) 3.600

TERESOPOLIS — Vende-se apartamento térreo, edifício novo, em frente à Prefeitura, com sala e quarto conjugados, banheiro, cozinha e demais dependências. Cr$ 50.000,00 de entrada e o restante a longo prazo. Tratar pelo tel. 28,3631 no Rio. (31307) 3600

Sítios e Fazendas

SITIOS EM JACAREPAGUA à 1.500 metros da Praia do Recreio dos Bandeirantes — Terrenos planos e cultivados — Sitios a partir de 10.000 m2. desde Cr$ 180.000,00 com entrada de 6 mensalidades de 5.000 e o restante em 80 prestações de Cr$ 1.875,00, sem juros — Facilidades e garantias Inéditas!!! Informações diàriamente das 7 às 22 horas, inclusive aos domingos pelo telefone 30-4159 — Atendemos aos domingos no local das 9 às 18 horas — Estrada dos Bandeirantes — Km. 28, com o sr. Waldir ou Manoel — Aceitamos para vendas, sitios, fazendas, etc. (73597) 3800

BONCLIMA (Petropolis) — Vende-se sitio a 200 metros da Estrada União e Indústria, casa com 5 quartos, 3 banheiros, cada um com banheira, aquecedor a gás e demais aparelhos, quarto de empregado, banheiro de empregada com água quente, cozinha com 2 pias, [illegible] com mq., aguas próprias, linda vista. Preço único Cr$ 1.800.000,00 facilitando-se em 5 anos, 50%. Tratar com Mostardeiro S. A. Av. Almirante Barroso 72, 13.° andar ou pelo telefone .. 22:3708. (29437) 3.800

SITIOS de 10.000m2 por 80.000,00 com apenas 8.000,0 de entrada, e o saldo em 5 anos sem juros. Somente 9 minutos da Pça. Mauá. [illegible] com as ruas abertas e conservadas. Horto Florestal, escola e clube já em organização. Sitios com tôdas as situações topográficas, também com nascentes e lagoas. Terra fertilíssima. Condução até dentro do loteamento. Temos também maiores na mesma base ou seja 8,00 por m2. Inf. Av. Mal. Floriano 123, sob sala 102, tel. 43:4705 com sr. MAX. (26680) 3800

SITIOS EM JACAREPAGUA, a 1.500 metros da praia do Recreio dos Bandeirantes. Terrenos planos e cultivados. Areas a partir de 10.000 ms.2, desde Cr$ 180.000,00 e entrada de 6 mensalidades de Cr$ 5.000,00 e o restante em 80 prestações de Cr$ 1.875,00 sem juros. Facilidades e garantias inéditas!!! Informações diàriamente das 7 às 22 horas, inclusive aos domingos, pelo tel. 30-4159. Atendemos aos domingo no local, das 9,30 às 13 horas, Estrada dos Bandeirantes, km. 28. SR. WALDIR. (22470) 3800

SITIO — No centro de Rio Bonito, boa casa, luz, água, arvores frutíferas, linda vista. Ver e tratar à rua Nilo Peçanha 15 — Rio Bonito. (28081) 3800

VENDE-SE — sítio com 60.000 m2 com piscina e três casas junto à estrada asfaltada. Ver à estrada da Barra da Tijuca, 513, junto e antes do Km. 21, Estrada Leblon-Jacarepaguá. Tratar à rua Assis Brasil nº. 176 — apto. 1.001 — Tel. 37-0754. (22401) 3800

ITATIAIA — Vende-se sítio com área de 250.000 m2. (5 alqueires geométricos), com grande casa de campo, recentemente reformada. Muita água, bosque de eucaliptos e outras benfeitorias — Preço Base Cr$ 1.500.000,00 — Plantas e fotografias — Rua do Carmo 71 — sala 201 — Telefone 43-3395 ou 52-4013. (22351) 3800

SITIOS E FAZENDINHAS a 90 minutos da praça Mauá a partir de 5.000 m². em prestações de 675,00, sem juros. Informações diàriamente das 7 às 22 horas pelo tel. 30-4159 (22471) 3800

VENDE-SE — área de terreno de 75.000 m2, com forma triangular, tendo frente para a nova Estrada Rio-Teresópolis, Estrada do Iriri, junto e depois à direita do Km. 22 da referida Estrada Rio-Teresópolis. Tratar à rua Assis Brasil, 176 — apto. 1.001 — Tel. 37-0754. (22402) 3800

SITIO em Campo Grande — Vende-se à Estrada da Serrinha, com .... 42.600m2 zona de serra com ótima terra, tendo pomar, cafezal, etc. — Possui casa com instalações. Preço Cr$ 350.000,00 com facilidades Tel. 26-3071. (2093) 3800

BARAO DE JAVARY — Vendo para família de tratamento, magnífico e ampla residência tôda mobiliada frente p. o lago. Detalhes, ofertas e condições de pagamento, com sr. Simões. Av. Antonio Carlos, 615 — sala 1002 c. fone 52:0820. (22597) 3.800

PROF. M. PEREIRA — Sitio p. veraneio — Vende-se a 1.250 metros do centro, tendo 3 ótimas casas (sendo a maior com todo o conforto moderno) e todo plantado de arvores frutiferas Preço de ocasião e facilidade de pagamento — Melhores informações pelo fone 23-3292 com o sr. EURICO. (2034) 3800

TERRENO (subúrbio) — Vende-se magnífico terreno na Rodovia Presidente Dutra, quilômetro 4 — Tendo uma área de 1.550 m2 e grande frente. Preço 350.000 cruzeiros, aceitando-se ofertas. Tratar na Organização Técnica Imobiliária Norma Ltda., à rua do Carmo 71, 8º andar, salas 801/802. Corretores e Administradores de Bens. (3104) 3800

SITIOS NA EST. RIO-PETRÓPOLIS Km. 19 com 5.000 m2. e 3.000 M2. à Cr$ 50,00 o m2. 50% de entrada e o saldo a combinar sem juros. Sitios em Belfort Roxo à Cr$ 72.00 m2., 10% de entrada "facilitado" e o restante em 120 meses, sem juros. Aceitamos ofertas — posse imediata e garantias Inf. diàriamente das 7 às 22 horas inclusive aos domingos pelo tel..... 30-4159 — Aceitamos propriedades para vendas. (29291) 3800

FAZENDAS EM ARARUAMA

Vendo ótimas Fazendas no Município de Araruama. Otimas estradas. — Pastos, Aguadas, Boas sédes. — Cr$ 15 — 20 e 25 mil por alqueire geom. 23-3162 e 23-0462 — CARLOS. (26720) 3800

CASAS DE MADEIRA e outros materiais construimos em qualquer local desde 975,00 m2, Rua Senador Dantas, 71, loja. (0017) 91

PRÉDIO PARA RENDA

Vende-se prédio comercial de 3 pavimentos localizado na Avenida Braz de Pina, perto da Praça do Carmo; constando de 2 lojas; no 2.º pav.: — um apartamento com 3 quartos, sala, cozinha, banheiro completo, varanda envidraçada e uma sala independente para escritório; no 3.º pav. tem: 4 salas para escritório, tendo cada uma 4,00 x 4,00. Existe ainda nos fundos do terreno dois apartamentos de quarto, sala, cozinha e banheiro. O terreno mede 14,00 x 19,00. — Preço: Cr$ 2.000.000,00. — Boa renda. Cr$ 220.000,00. — Facilita-se o pagamento. Artéria asfaltada, comercial, industrial e residencial em franca prosperidade (valorização). — Tratar na ORGANIZAÇÃO TÉCNICA IMOBILIÁRIA NORMA LTDA. Rua do Carmo, n.º 71, 8.º andar, Salas 801 e 802. Diretor: ANTONIO JOSÉ CEPEDA. Corretores de Imóveis e Administradores de Bens. (28381) 91

BARRA DA TIJUCA

Vendo 1 lote de praia com 12 x 35, na Tijucamar, pronto para receber construção e ao lado de bonita casa. — Preço: Cr$ 180.000,00 à vista e Cr$ ... 200.000,00, em 3 anos sem juros. Tratar com Sr. CARLOS. Tels.: 34-3999 ou 58-2406. (23834) 91

JARDIM NOVA AMÉRICA

ZONA SUL

LOTEAMENTO DE ELITE

300 lotes, apenas, no prolongamento da Av. Niemeyer, junto ao Itanhangá Golf Club, com frente para a estrada asfaltada Leblon-Jacarepaguá — clima de montanha nas proximidades do mar — terrenos planos com bastante água — preços a partir de Cr$ 100.000,00 (cem mil cruzeiros) com pequeno sinal de reserva, e o saldo em 8 anos.

Sociedade Imobiliária Nova América Ltda.
Av. Nilo Peçanha, 12 - 8.º andar - sala 801/3
Fone: 42-5737

(42478) 91

Copacabana – Apartamentos

em fase de habite-se desde

CR$ 54.000,00

de entrada, sendo o restante totalmente financiado. Apartamentos com 1 e 2 salas, 1, 2, 3 e 4 quartos. Rua Paula Freitas, 19, a quinze metros da Avenida Atlântica. Tratar: Av. Graça Aranha n.º 226 — sala 1102 — Tel.: 22-0407 — Pode ser visitado todos os dias, inclusive aos domingos. (22559) 91

VENDE-SE EXPLÊNDIDA CASA

Nos estudos de Osvaldo Cruz para o saneamento apurou-se que "o lugar mais saudável da cidade é a pequena corôa do Outeiro da Glória". Nesse ponto central, de vista deslumbrante, está à venda uma das melhores residências do Rio em terreno de 945 m2 (27m de frente sôbre duas ruas) — Tel.: 25-7030. ou IMOBILIARIA ICCA — 13 de Maio 23, 4.º — Tels.: 42-8597 e 52-2212. (41184) 91

Apartamento por Casa

Tenho apartamento de 300 metros quadrados à Rua Figueiredo de Magalhães, 1 por andar em edifício de 10, com 4 quartos, 2 salas, 2 banheiros, 2 quartos de empregada, jardim de inverno 8 x 2, copa-cozinha, garage com box, área etc. — Preço base: Cr$ 3.000.000,00 (três milhões de cruzeiros). Desejo trocar por casa no Leblon, Ipanema ou Lagoa que tenha no mínimo as mesmas acomodações. Pago diferença até um milhão de cruzeiros. — Tratar a Avenida Gomes Freire, 602-A — Sr. MURILO. (33294) 91

CASA VAZIA

Vendo à Rua Voluntários da Pátria, com 915 m2! Excelente para Colégio ou moradia! Inf. e chaves com CARVALHO ROCHA — Telefones: 57-5771, 57-7786 e 57-6573. (17874) 91

TERRENO
Centro da Cidade

Vende-se ótima área na Ladeira do Castro, a 120 metros da Rua Riachuelo, com setecentos metros quadrados, podendo construir cêrca de 50 apartamentos, local saudável, com deslumbrante vista sôbre a Guanabara. Negócio de ocasião. Informações telefone 52-2232. (28298) 91

PRAIA DE ITAIPU

Vende-se na mais pitoresca praia do Brasil, a poucos minutos das Barcas — em frente a Copacabana, por preço de Itaipu — lotes de grande metragem, com água, luz, ônibus e lotações, comércio, hotel, restaurante. Pagamento em 100 meses, sem juros e sem entrada inicial. Av. Rio Branco n.º 137, sala 105 (Edifício Guinle) — Tel.: 52-8726 — Sr. Mário. (27591) 91

APARTAMENTO — AV. RUY BARBOSA

Vende-se um tendo 3 quartos, 2 salas, 2 banheiros, copa, cozinha, dependências de empregadas, garagem, linda vista sôbre o mar, grande varanda. Preço Cr$ 2.300.000,00, sendo 50% à vista e o saldo financiado em cinco anos. Tratar com o sr. Felix, à Av. Beira Mar n. 262, 4.º andar, telefone 52-7022, ramal 9, diàriamente. (18607) 91

VALE A PENA ESPERAR!

Loteamento registrado sob n.º 43 no 1.º e 3.º Distritos do Registro de Imóveis de Itaguaí, livro 8-B, pág. 337, de acôrdo com o Dec. lei n.º 58

Aguarde a 4 de setembro o grande lançamento do

Jardim ITAGUAÍ

- o loteamento de maior futuro para Você!

Reserve sua condução até o dia 2 pelos telefones. 43-6737 ou 43-1139 ou 43-1155

IMOBILIÁRIA DELAMARE S. A.
Av. Presidente Vargas, 446-3.º - Sala 304

VILA CRISTINE MARIA

QUEIMADOS

DESDE Cr$ 250,00 MENSAIS, SEM ENTRADA, SEM JUROS

Lotes planos, junto da Estação, com frente para as Estradas Rio D'Ouro e Circular, servidos por 3 linhas de lotações, com ruas abertas, lotes demarcados, muito comércio, escola, ótimo clima, perto de grandes indústrias, ideal para casas de campo.

Tratar diàriamente com o nosso Agente: Na Estação de Queimados, no início da Estrada Rio d'Ouro, na "PADARIA MOCIDADE".

Escritório no Rio: Av. Almirante Barroso, 90 - 4.º andar, sala 417
TELEFONE: 42-8625 (28333) 91

Prédios residenciais de dois pavimentos

Vendemos à Rua São Francisco Xavier n. 711, vila arborizada com entrada para automóveis, próximo ao Maracanã, na altura da estação de Mangueira, tendo as seguintes peças: 2 salas, sendo uma com 27m,00 m2, 4 ótimos quartos, banheiro social completo, cozinha e grande quintal com entrada de serviço independente pelos fundos. Podem ser vistas a qualquer hora. Preço: Cr$ 548.000,00 com grande financiamento. Informações no local e pelos telefones 42-7067 e 32-6545. (28340) 91

Terreno em Copacabana

Vende-se à Rua Sá Ferreira, lado ímpar, medindo 16 x 42 com fôro remido e entrega imediata. Para maiores detalhes dirigir-se ao proprietário, à Rua Pedro Alves, 60 — Telefones 23-5180 e 27-7527. (19938) 91

RECRÊIO DAS CANÔAS

PISCINA, LAGO, BOSQUES, BAR, PLAY-GROUND, CAMPO DE VOLEY

TUDO ISTO ESTÁ PRONTO E DESDE JÁ À SUA DISPOSIÇÃO

Na Estrada das Canôas, a 700 metros de São Conrado e da Estradá da Gávea, V. S. poderá adquirir o seu apartamento de frente, tornando-se ao mesmo tempo co-proprietário dêste maravilhoso Parque e da magnífica Séde Social com Restaurante, Salões de Festas, Terraços, Bar, etc., construções essas a serem iniciadas brevemente.

Faça uma visita ao local no Sábado ou no Domingo

informações: CIVIA

Cr$ 380.000,00 posto no seu nome
Sinal ... . Cr$ 10.000,00
Pronta a Séde Social ... Cr$ 11.700,00
Entregue o seu apartamento Cr$ 29.000,00
O restante em prestações sem juros de Cr$ 3.000,00, a partir do sinal.

Trav. Ouvidor, 17-2.º-Fone 52-8166

TERRENOS NA ZONA SUL

De frente para estrada asfaltada, condução à porta, próximo ao Itanhangá Golf Club, com mananciais de vertente, luz e telefone. Local de grande valorização. Preços com financiamento à longo prazo. Tratar com o Sr. Albino, na parte da manhã pelo telefone 25-0220. (21366) 91

Flamengo e Laranjeiras

Compro e pago a vista terreno ou prédio velho nos bairros do Flamengo e Laranjeiras. Tratar com OSWALDO SANTOS PARENTE — Av. Nilo Peçanha, 12 — 4.º andar — Salas 413/14 — Telefone 42-7341. (21367) 91

ÁREA DE 118.000 M2
NO DISTRITO FEDERAL

Plana, com água (rio), fôrça e luz, ótima para indústria ou loteamento, a Cr$ 15,00 por m2. Alm. Barroso n. 90, sala 417. Telefone 42-8625. (28334) 91

ÁREA 100.000 m2 — ZONA SUL

A 300 METROS DA PRAIA

Vende-se plana, a 15 minutos do Leblon, livre e desembaraçada, devidamente inscrita no compet. Registro de Imóveis. Zona de valorização incalculável. Preço Cr$ 4.000.000,00, sendo 50% à vista, saldo 5 anos, sem juros. Tratar à Avenida Almirante Barroso n. 90, sala 417. Tel. 42-8625. (28335) 91

ÁREA DE 28.000 METROS QUADRADOS NA ZONA SUL

Vendo terreno de 70 x 400, com frente para Estrada da Barra da Tijuca, barato, em 60 prestações, sem entrada, sem juros. Alm. Barroso n. 90 - sala 417. Tel. 42-8625. (28331) 91

ÁREA -- 210.000 M2

Plana, plantada, junto da Rodovia Rio-Teresópolis, vendo barato em 50 prestações, sem entrada, sem juros. Alm. Barroso n. 90, sala 417. Telefone 42-8625. (28332) 91

QUEIMADOS — Vendo junto a Estação de Queimados ótimos lotes prontos para construir medindo cada um 360m2. pagaveis em prestações mensais sem juros de Cr$ 750,00. Tratar com A. Sampaio no Ed. D. José na Av. Amaral Peixoto 171-A, sala 703. — Tel.: 6813 — Niterói. (23858) 91

BARRA DA TIJUCA

Vendo 2 lotes, na Tijucamar, 12 x 37 cada, juntos ou separados. Os lotes distam aproximadamente 80 metros da praia, em rua principal, em lugar alto. — Condições: Cr$ 230.000,00 cada, sendo 50 % à vista e o restante em 3 anos sem juros. Tratar com Sr. CARLOS. Tels.: 34-3999 ou 58-2406. (23835) 91

PRAIA DA BANDEIRA
ILHA DO GOVERNADOR

Vendo terreno em frente à praia, medindo 15 mts. de frente, 56,5 mts. Pronto para construções. — Maiores detalhes com o proprietário, à Rua Visconde de Inhaúma, 134, S. 219. — Telefone 43-2205, ou sábado à Rua Bojurú, 187, na Ilha do Governador. (27616) 91

COPACABANA

Vende-se o Apto. 309 do Edifício "JAQUELINE", à Rua Anita Garibaldi n.º 22, com vestíbulo, quarto amplo, kitch e banheiro, por Cr$ ..... 250.000,00. Facilita-se grande parte. Ver no local, tratar à Rua Evaristo da Veiga, 35, Sala 605, — com o Sr. Araújo. Tel.: 22-6180. (21327) 91

LOJAS RUA SÃO BENTO

No Edifício Avenida 25 traspassa-se o contrato de 2 magníficas lojas. — Tratar com Sr. ANTONIO — Telefone 23-1353. (3097) 91

Diversos

EMPREITEIRO de pintura. Aceita serviço de empreitada, fornecendo material, tel. 37-3535, sr. Jaquis. (01038) 74

MAESTRO GEORGE BRASS oferece seu conjunto de jazz para festas particulares: aniversários, cocktails, bbailes etc. Informações tel. 47-6518. (21169) 74

JOSÉ GOMES calafate encarrega-se de todos serviços de assoalho, raspa calafeta e encera. Tel. 32-1530. (28317) 74

LUIZ DE IPANEMA MOREIRA, brasileiro, Agente Oficial da Propriedade Industrial, com escritório à Rua Araújo Pôrto Alegre, 70, 8.º, encarrega-se de contratar e promover o emprêgo de "Implemento acessório para arados", privilegiado pela Patente de Invenção n. 41.861, de 26 de dezembro de 1952, da qual é titular Anneliese Peikert, alemã de prendas domésticas, residente em Hamburgo, Alemanha. (28296) 74

LUIZ DE IPANEMA MOREIRA, brasileiro, Agente Oficial da Propriedade Industrial, com escritório à Rua Araújo Pôrto Alegre, 70, 8.º andar, encarrega-se de contratar e promover o emprêgo de "Lixadeiras para fiais de corda", privilegiada pela Patente de Invenção n. 41.633 de 15 de dezembro de 1952, da qual é titular Honegger e Co. Vorm. Emil Honegger, firma suiça, [illegible] Suiça. (28295) 74

LUSTRADOR — Armações, empalhação, conserto de móveis, estofados. LAMARTINE, encarrega-se telefone 48-4352 e 38-6153. (21371) 74

Construção Materiais de

CAIXA D'AGUA E MUROS

De concreto, ECAPIN. — Telefone: 38-0422. (Fábrica). (41211) 79

EUCATEX • ACÚSTICAS • ISOLANTES • DURAS (HARD-BOARD)

Distribuidores
PARQUET PAULISTA LTDA.
RUA MÉXICO, 164 - 4.º - S/ 42 - TELS. 22-9278 e 42-7283

PENSÕES E HOTÉIS

HOTEL FERREIRA VIANA

Próximo à Praia do Flamengo e a 10 minutos da Avenida Rio Branco. Agua corrente em todos os quartos, banheiros completos e telefones em todos os andares colchões de molas. Diárias com refeições Cr$ 150,00 a Cr$ 180,00 por pessoa. — Rio de Janeiro — Rua Ferreira Viana n. 58 — Telefone 25-1249. (0019) 85

CONSTRUIMOS em geral, financiado — Rua Senador Dantas, 71, loja. (0016) 91

PARA RENDA PRÉDIOS GALPÃO

Vendem-se na Avenida Brasil, no progressivo subúrbio de Bonsucesso, 3 prédios e 1 galpão. — O terreno mede 10,00 x 53,00. — O galpão tem uma área coberta de 90,00 m2. Cada casa tem as seguintes acomodações: a da frente, que é a maior: varanda, garage, sala, saleta, 3 quartos; as dos fundos: 2 quartos, sala, cozinha e banheiro, grande área e pequeno quintal. — Artéria é calçada e servida por ônibus e lotações. — Abundância de água. Preço de tudo: Cr$ 1.000.000,00. Tudo alugado, brevemente deverá render: Cr$ 144.000,00. Facilita-se o pagamento. Informações na Organização Técnica Imobiliária Norma Limitada. — Rua do Carmo, 71, 8.º andar, Salas 801 e 802. Diretor: ANTONIO JOSÉ CEPEDA. — Corretores e Administradores de Bens. (28382) 91

Compra Venda de Casas Comerciais

MERCEARIA — Armazém — Vende-se c/ instalações modernas, balcão frigorífico, sorveteira "Kibon", máquina de cortar frios, balança "Filizola", estoque abundante, freguezia selecionada. Loja grande, aluguel antigo, contrato de 5 anos. (Tudo novo). Preço Cr$ 650.000,00, entrada de Cr$ 300.000,00, o restante a combinar. Ver à Rua Sorocaba 411-B, Botafogo. Tel. 42-7341. (28356) 90

REPRESENTAÇÕES

Conhecido representante, desejando retirar-se, vende sua antiga FIRMA, ou aceita sócios com capital que saibam desenvolver o serviço. — Cartas neste Jornal sob n.º 27.571.

Casa Motta

Vendo, ramo ferragens, louças, sementes e adubos. Base quinhentos mil cruzeiros. Bom local e de grande futuro. Bairro Regadas e próximo ao Mercado. Av. Delfim Moreira 715, Teresópolis ou no Rio com o Sr. Emílio, Rua Acre 51 ou por favor tel. 57-6336. (22585) 90

CASA DE FERRAGENS

Na avenida principal da Cidade de Queimados — Vende-se casa de ferragens, materiais para construção, com serra circular e fôrça ligada — Tratar Av. Irmãos Guinle, 689 — Queimados. (29400) 90

Hipotecas

PARTICULAR — Empresto Cr$ .. 400.000,00 em uma ou duas hipotecas de predios, mesmo em final de construção. Juros de lei. Informações pelo tel.: 48-6679. (00059) 92

A JUROS — Sob hpoteca de prédios, podendo liquidar antes do vencimento. Adianto dinheiro para regulamentação de documentos. Também compro e vendo prédios, apartamentos, e terrrenos. Tratar com S. Boselli, na Praça Pio X, 78 ,sala 807, em frente a Igreja da Candelária. (23637) 92

HIPOTECA C/GARANTIA de prédios bem localizados juros 12%, empresto desde 200 mil cruzeiros até 20 milhões. Tel. 26-2544. (03048) 92

A JUROS mínimos, empresto sob hipoteca de predios, mesmo em construção, adianto dinheiro para certidões, solução rapida. Tratar na Av. Pres. Vargas, 290, sala 815, com A. Morais. (00060) 92

HIPOTECA — Empresto com urgência Cr$ 400.000,00. Tel. 37-7981. (29583) 92

SÓCIOS (AS)

Precisam-se (sem trabalho), em parcelas até Cr$ 500.000,00. — Firma idônea. Retiradas mensais 5%. Contrato de 12 mêses. Referências. Tel.: 23-2299. Mesma garantia que num Banco. Negócios permanentes e certos. Venha certificar-se. (18387) 92

Cr$ 300.000,00 — Emprestam-se sôbre uma hipoteca. Tratar com Lopes pelo telefone 42:0919. (29561) 92

CENTO E TRINTA mil cruzeiros — Emprestam-se sôbre uma hipoteca, juros de 12 por cento ao ano. Tratar com Lopes pelo telefone 42:0919. (29562) 92

HIPOTECA — Empresto, sem intermediário, até Cr$ 400.000,00 no prazo máximo de 30 meses. Solução imediata. Telefone 43:3005, dr. João. (29570) 92

AUTOMÓVEIS DE OCASIÃO

VENDE-SE Studebakere 1947 — Cr$ 100.000,00 — Ver Rua Macedo Sobrinho 45. 26-4330. (18889) 64

Chevrolet conversivel 1954 — Vende-se com pouco uso, estado de nova, de côr verde, equipada com radio — Ver á Av. Ruy Barbosa n. 20. Tratar com o sr. Juracy, pelo telefone 22-2037. (29287) 64

SINCA 8 — 1949 — Vende-se pela melhor oferta, em estado excepcional. Transmissão, amortecedores, caixa de mudança, instalação elétrica, lonas de freio, todos novos. Pintura também nova e parachoques cromados de novo. Motor recém ajustado. Para comprovação indica-se as oficinas em que foram feitos os serviços. Ver à Rua Marquês de São Vicente 35, fundos. (21341) 64

ALUGUE UM AUTOMOVEL

DIRIJA VOCÊ MESMO. TEL. 42-0811. (16129) 64

VENDE-SE

OLDSMOBILE 1954, novo, 88 Holiday De Luxe, muito bem equipado, duas portas, teto de aço. Favor telefonar 57-6525 ou 57-6762. (22624) 64

CHEVROLET 1951

Vende-se um Chevrolet Power Glide de 4 portas, côr preta, em perfeito estado de funcionamento, equipado com rádio. Ver e tratar à Rua Juan Pablo Duarte, 41, na parte da manhã ou pelo Telefone 22-1713. (2101) 64

APRENDA A DIRIGIR

GERALDO, instrutor com mais de 20 anos de prática, ensina particularmente em carro moderno. ZONA SUL Atende a domicilio. — Tel.: 26-0727. (22205) 64

DE SOTO 1952
Cr$ 300.000,00

Vendo, equipado, forração de couro original, verde claro. — Tratar e ver à Rua Ribeiro Guimarães, 35 ou pelo telefone .... 34-3999, com o sr. CARLOS. (23836) 64

ALUGAM-SE CARROS

Chapas particulares s/ chofer, americanos. Mecânicos, equipados, modêlos 52, 53, 54. — Informações telefones: 37-8612 e 46-8943 — Avenida Prado Junior, 145-A-Loja — Copacabana

PACKARD — 51

Vende-se urgente por motivo de viagem, completamente novo, todo equipado, forramento de couro original de fábrica, com apenas 20 mil milhas. Ver na garage com garagista — Rua Raul Pompéia, 61, Copacabana. 64

FORD 1955

Conversivel - Super equipado Bela combinação de côr. - Rua México 31-C. Tel.: 52-9253. (22683) 64

MERCURY 1954

Super-equipado. Freio a ar. Direção hidráulica. — Rua México, 31-C - Tel.: 52-9253. (43) 64

TAUNUS 1955

4 marchas - Zero km. — Rua México, 31-C — Telefone 52-9253.

ANGLIA — 1950

Excelente estado. — Rádio, etc. — Facilidade de pagamento. — RUA DO MEXICO, 31-C. — Tel.: 52-9252. (22407) 64

CAMIONETE FORDSON

Tipo passageiros - Modêlo 1951 Bitola larga — Rua México, 31-C — Telefone 52-9253. (22684) 64

"PONTIAC CONV. MEC."

Vendo linda barata, mecânico, 6 cilindros, rádio, banda branca, côr verde claro e cap. preta, molas ainda encapadas, farol neblina, etc. - Motivo urgente, viagem ao Exterior. Ano de 1950. Tel.: 26-4906 — UNDERSIL. (26679) 64

ALUGUE UM AUTOMÓVEL

Dirija Você mesmo. — Chapas particulares, últimos modêlos. — Rua Francisco Otaviano, 35 — Telefones: 27-8924 e 31-1470 — Copacabana. (9441) 64

VOLKSWAGEN - 1954

Vende-se em estado de novo, todo equipado, ver e tratar à Rua Leite Leal, 135, fundos, (Laranjeiras), falar com o Sr. MORAIS. (42490) 64

FORD 1949

Vende-se um particular, Sedan 4 portas, com rádio, estufamentos e pneus novos em ótimo estado. Preço: base Cr$ 155.000,00. — Ver e tratar à Rua Ernesto de Souza, 158, das 8 às 11 horas. (2043) 64

FIAT — 500 — Vende-se em perfeito estado, motor adquirido novo no ano passado. Pintura e forração novas. Cr$ 45.000,00 — à vista por motivo de viagem. Telefonar para — 54-3029. (21370) 64

FORD 41 & 38

VENDO Rádio Originais Cr$ 4.000,00. Colocados e com garantia. Ver Rádio Eletra Central. — Tel.: 52-3385. (3126) 64

VOLKSWAGEN 1954 - Pick-Up

Vende-se uma, em ótimo estado, por motivo de troca por carro maior. — Rua Sete de Março, 30, Tel. 30-5444. Sr. Gonçalves. (29565) 64

PICK-UP - CHEVROLET

1951, Caminhonette de ½ tonelada, aberta, estado mecânico e carroseria perfeito. Vende-se à preço razoável. Visconde Pirajá 532. — 57-3720. (29589) 64

OLDSMOBILE

1939, 4 portas, ótimo estado mecânico. Econômico. Cr$ 44.000,00. Visc. Pirajá 532. — 57-3720. (29588) 64

MERCURY -- 1955

Particular vende um, 0km, mecânico. Ver à Rua Siqueira Campos n. 241, com sr. Lima, porteiro do edifício. Tratar pelo telefone 42-2963, de 14,30 às 16 horas. (02161) 64

CANOS DE DESCARGA E SILENCIOSOS

Vende-se e coloca-se com rapidez e perfeição. Pedimos marcar a hora. Lanterneiros. Pintores. Mecânicos. Rua Aires Saldanha n. 27 — Copacabana — Tel. 47-7779. (1774) 64

VIDROS PARA AUTOS

Colocamos e executamos qualquer serviço em vidros para automóveis, calhas, caneletas, portas e janelas, serviço rápido e perfeito. Rua Aires Saldanha 34-A — Copacabana. Tel. 47-7779. (19920) 64

Dinheiro x Automóveis

Não venda seu carro barato. Corretores especializados dispondo de excelente loja para exposição se dispõe a promover a venda do mesmo, mediante módica comissão e fazendo adiantamento até 90% do seu valor. Av. Beira Mar n. 280 - G. 104. Tel. 22-9123. (02093) 64

OLDSMOBILE 1953

HOLIDAY

Estado excepcional — 2 côres — Assento e vidros elétricos — Power Brake e Power Steering — Vidros ray-ban — Equipado. Ver Av. Copacabana n. 1.277 (garagem). Tratar c/ sr. Rolland, Av. Copacabana n. 710, loja (Joalheria Krause) — 37-8511. (23665) 64

PNEUS

RECAUTCHUTADOS — 500 — 550 — 600 — 670 — 760 x 15 — pretos 590 — 640 — 670 — 710 — 760 — 820 x 15 pretos e brancos — 155 — 165 — 185 x 400. Trocamos na hora devolvendo carcassas perfeitas. MEIO USO: Grande stock de pneus perfeitos pretos e brancos. NOVOS: Goodyear — Brasil — Firestone desconto 10 + 5%. Rua Aires Saldanha n. 27 — Copacabana — Tel. 47-7779. (05070) 64

MERCURY MONTEREY

Vende-se uma Sedan de 4 portas, modêlo de 1953, 0 quilômetros, com transmissão Mercomatic, direção hidráulica, rádio, capas e completo equipamento. Ver e tratar à Rua Bento Lisboa n. 106. (40034) 64

Pick-Up -- F-100, V-8, 1954

Em estado de nova. Tratar pelo telefone 22-6818 e ver na Garagem Royal. Rua Senador Dantas n. 155. Preço base: Cr$ 290.000,00. (22570) 64

NÃO VENDA
seu Automóvel Velho

Transformamos seu automóvel velho e mnovo. Mecânica, lanternagem, pintura e capoteiro. Preço excepcional. Orçamento a domicílio pelo telefone 47-2396. (29425) 64

Chevrolet 54 Belair 0 km.

Quatro portas, equipado 2 côres. Ver Garagem Túnel Novo, Av. Princesa Isabel, 134. Telefonar 37-6794. (23838) 64

PNEUS! PNEUS! PNEUS!

— A PREÇOS ESPECIAIS —

AS CASAS BALDONI — Av. Franklin Roosevelt, 84-C

TELEFONE 52-4341

(ao lado da Ótima Fluminense) e Rodolfo Dantas, esq. Barata Ribeiro, — estão oferecendo PREÇOS ESPECIAIS na venda de pneus SUPER CUSHION e NORMAL — BANDA BRANCA e PRETA DAS MARCAS GOODYEAR, FIRESTONE, PIRELLI e BRASIL. — GRANDE ESTOQUE DE PNEUS SEM CÂMARA. Temos também a preços especiais pneus FRISADOS — RECAUCHUTADOS e COM POUCO USO. BATERIAS — a preços especiais. PAGAMOS 300,00 — PELA SUA BATERIA USADA ao adquirir uma nova em nossa loja. Consulte-nos — TEL. 52-4341

CASA BALDONI

TEL. 52-4341 — (CENTRO E COPACABANA) — TEL. 37-5771 (37944)

DIRETOR
M. PAULO FILHO

Avenida Gomes Freire, 471

REDATOR-CHEFE
ANTONIO CALLADO

Correio da Manhã

SUPERINTENDENTE
JOSE V. PORTINHO

N. 19.147 — ANO LV

GERENTE
ALINIO DE SALLES

2º Caderno — Rio de Janeiro, Sexta-feira, 26 de Agôsto de 1955

CONTINUA A LUTA ENTRE CASTILLO E MARCHANT

O líder conta com dez montarias enquanto o pilôto oficial do Stud Peixoto de Castro aparecerá em doze oportunidades – Zombadora reaparece em ótimas condições – Programas com montarias oficiais e "forfaits" já apresentados

Castillo e Marchant capricharam esta semana, o primeiro arranjando dez montarias e outro doze. Castillo é o líder das estatísticas com cinco vitórias de vantagem, mas Marchant promete levar a melhor no final, garantindo aos mais íntimos que será o campeão desta temporada. No sábado, Castillo estará presente em tôdas as carreiras — Olna, Jeanete, Fellow, Ibiai, Quibori, Minopigro, Gran Sonante e Spitfireson — enquanto Marchante aparecerá em quatro — Capiberibe, Bôca Calada, Jonflor e Neon. Mas, no domingo a vantagem está com o pilôto oficial do stud Peixoto de Castro que virá a público em oito oportunidades contra duas do atual líder. Nota-se que Marchant está melhor servido, apresentando, portanto, possibilidades de desfazer a diferença que o separa do adversário.

No primeiro páreo de amanhã reaparece a égua Zombadora. Esta pensionista de Carlos Cabral, que estreou em suas mãos vencendo, continua em forma, devendo conquistar novo triunfo. Cabral, que vem liderando as estatísticas de treinadores, conta ainda com Saturno (antigo Cabulete), Simião e John Fox, para ampliar a diferença que o separa dos companheiros.

A seguir apresentamos os programas com as montarias oficiais e os forfaits já apresentados:

CORRIDA DE SÁBADO

1º páreo — às 14.00 horas — 1.300 metros — Cr$ 45.000,00.

Ks.
1 { 1 Zombadora, J. Ramos..... 58
{ 2 Lunera, L. Lins............ 52
2 { 3 Finta, A. Reis............ 58
{ 4 Even Star, N. Pereira..... 54
3 { 5 Emboscada, G. Almeida... 58
{ 6 Sambista, M. Silva........ 52
4 { 7 Olna, E. Castillo........... 58
{ " Brilhantina, P. Fernandes. 52

2º páreo — às 14.25 horas — 1.500 metros — Cr$ 45.000,00.

Ks
1 { 1 Miss Taura, A. Reis....... 54
{ 2 Candongas, N. Pereira.... 54
2 { 3 Jeanete, E. Castillo........ 58
{ 4 Eska, Não correrá.......... 52
3 { 5 Bagatelle, M. Silva........ 54
{ 6 Esteira, G. Almeida....... 52
4 { 7 Miss Cotia, A. Araujo..... 56
{ 8 Goianita, J. Tinoco........ 52

3º páreo — às 14,50 horas — 1.500 metros — Cr$ 45.000,00.

Ks
1 — 1 Saturno (x), J. Ramos.... 56
2 { 2 Fellow, E. Castillo......... 56
{ 3 Firebolt, N. Pereira....... 56
3 { 4 By Pass, L. Lins............ 54
{ 5 Capiberibe, J. Marchant... 54
4 { 6 Sileno, H. Lima............ 60
{ " Guararapes, D. Silva...... 56

(x) ExCabulete

4º páreo — às 15.20 horas — 1.600 metros — Cr$ 45.000,00.

Ks
1 { 1 Rialto, F. Irigoyen........ 58
{ 2 Danger, G. Almeida........ 56
2 { 3 B. Calada, J. Marchant.... 56
{ 4 El Mambo, A. Cardoso.... 54
3 { 5 Ibiai, E. Castillo........... 54
{ 6 Igaratim, A. Rosa.......... 52
4 { 7 Enfaro, A. Portilho........ 58
{ 8 Paramount, Não correrá... 56

5º páreo — às 15,50 horas — 1.500 metros — Cr$ 60.000,00.

Ks
1 — 1 Jonflor, J. Marchant...... 56
2 { 2 Panurgo, M. Silva.......... 56
{ 3 Dourando, J. Marinho...... 56
3 { 4 Simião, A. Portilho........ 56
{ 5 Key Royal, J. Tinoco....... 56
4 { 6 Quibori, E. Castillo........ 56
{ " Hope Boy, D. Silva......... 56

6º páreo — às 16,20 horas — 1.300 metros — Cr$ 54.000,00 — (Betting).

Ks.
1 { 1 Romancio, L. Lins......... 56
{ 2 Kirsh, A. Portilho.......... 56
{ 3 Picuhy, G. Almeida........ 56
2 { 4 Guaiasco, L. Domingues... 56
{ 5 Sandim, A. Neri............ 56
{ 6 Hermanito, J. Barros....... 56
3 { 7 Outubro, E. Furquim....... 56
{ 8 Sal Amargo, W. Meirelles. 56
{ 9 Minopigro, E. Castillo..... 56
4 { 10 Sorgo, J. Tinoco.......... 56
{ 11 Oruro, F. Irigoyen......... 56
{ " High Red, J. Marinho...... 56

7º páreo — às 16,50 horas — 2.200 metros — Cr$ 54.000,00 — (Betting).

Ks.
1 { 1 Demolidor, M. Silva....... 58
{ 2 Tabu, W. Andrade.......... 52
2 { 3 Neon, J. Marchant.......... 52
{ 4 Téo, G. Almeida............ 52
3 { 5 Camal Pachá, J. Tinoco.... 52
{ 6 Eônio, A. Reis.............. 52
4 { 7 Marbal, L. Lins............. 52
{ 8 Kantar, A. Portilho........ 54
{ 9 Gran Sonante, E. Castillo.. 54

8º páreo — às 17,20 horas — 1.300 metros — Cr$ 45.000,00 — (Betting).

Ks
1 { 1 Querelante, A. Reis........ 56
{ " Dreiplus, Não correrá...... 54
{ 2 Irônico, V. Lima............ 54
{ 3 John Fox, I. Pinheiro...... 60
{ 4 Elzorro, N. Pereira......... 54
{ 5 Palheta, O. Macedo........ 52
2 { 6 Balsamo, L. Lins........... 52
{ 7 Boussac, G. Calderano..... 52
{ 8 Aratujo, J. Martins......... 56
{ " Oslo, D. Silva.............. 52
3 { 9 Spitfireson, E. Castillo.... 52
{ 10 Bom Conselho, M. Silva... 54
{ 11 Stack, G. Almeida......... 56
{ 12 Gamo, I. Amaral.......... 54

CORRIDA DE DOMINGO

1º páreo — às 13.35 horas — 1.600 metros — Cr$ 60.000,00 — 18.000,00 — 9.000,00 — 5.000,00.

Ks
1 Arrevila, J. Baffica........ 55
2 Luganga, E. Castillo....... 55
" Blue Bird, A. Portilho.... 55

2º páreo — às 14.00 horas — 1.300 metros — Cr$ 65.000,00 — 19.500,00 — 9.750,00 — 5.000,00.

Ks.
1 — 1 Tântalo, J. Marchant...... 55
2 { 2 Lailo, E. Castillo.......... 55
{ 3 Gable, M. Henrique....... 55
3 { 4 Maxixe, A. Araujo......... 55
{ 5 Argumento, U. Cunha...... 55
4 { 6 Heleno, M. Silva........... 55
{ 7 Blast, A. Portilho.......... 55

3º páreo — às 14,25 horas — 1.300 metros — Cr$ 65.000,00 — 19.500,00 — 9.750,00 — 5.000,00.

Ks
1 — 1 Rubia, L. Leighton........ 55
2 { 2 Gaiúta, U. Cunha.......... 55
{ 3 Bomarneira, J. Macedo.... 55
3 { 4 Castilha, A. Araujo........ 55
{ 5 Chuzada, A. Portilho...... 55
4 { 6 Alusiva, M. Henrique...... 55
{ 7 Tarasca, L. Domingues.... 55

4º páreo — às 14,50 horas — 1.400 metros — Cr$ 65.000,00 — 19.500,00 — 9.750,00 — 5.000,00.

Ks.
1 — 1 Disciplina, J. Marchant.... 56
2 — 2 Quadrilha, U. Cunha....... 52
3 { 3 Radak, F. Irigoyen......... 52
{ 4 Ogivinha, W. Andrade..... 52
4 { 5 Jondeci, M. Silva.......... 56
{ " Queenie, L. Lins.......... 52

5º páreo — Grande Prêmio "Duque de Caxias" — às 15,20 horas — 2.000 metros — 150.000,00 — 45.000,00 — 22.500,00 — 11.250,00.

Ks.
1 — 1 Encore, F. Irigoyen........ 52
2 — 2 Fanfan, J. Marchant....... 53
3 — 3 Pirueta, U. Cunha......... 55
4 { 4 Caminha, A. Araujo....... 58
{ 5 Ogivinha, W. Andrade..... 52

6º páreo — às 15,50 horas — 1.900 metros — (Pista de Areia) — Prova Especial — Cr$ 100.000,00 — 30.000,00 — 15.000,00 — 7.500,00.

Ks.
1 — 1 Kenmore, U. Cunha....... 59
2 { 2 Quixú, M. Silva............. 57
{ 3 Bico de Lacre, J. Graça.... 56
3 { 4 Tio Capataz, G. Almeida.. 57
{ 5 Regalo, J. Marchant....... 54
4 { 6 Ravel, F. Irigoyen.......... 58
{ 7 Minarso, J. Portilho....... 53

7º páreo — às 16,20 horas — 1.000 metros — Cr$ 45.000,00 — 13.500,00 — 6.750,00 — 5.000,00 — (Betting).

Ks.
1 { 1 Bomardo, O. Fernandes... 58
{ " Falernito, J. Marchant.... 58
{ 2 Invertina, Não correrá.... 52
{ 3 Charbal, E. Cardoso....... 58
{ 4 Zezinho, J. Ramos......... 58
2 { 5 Maritaca, E. Vieira........ 56
{ 6 Acanthus, M. Silva......... 51
{ 7 Conchas, Não correrá...... 56
{ 8 Gambito, N. Pereira....... 58
3 { 9 Rebelde, M. Silva.......... 56
{ 10 Garka, Não correrá........ 56
{ 11 Jarumá, G. Almeida....... 52
{ 12 El Miura, P. Fernandes... 58
4 { 13 Cafute, J. Baffica......... 54
{ 14 Aibi, Não correrá.......... 52
{ 15 Royal Crown, H. Rebello. 52

8º páreo — às 16,50 horas — 1.400 metros — Cr$ 65.000,00 — 19.500,00 — 9.750,00 — 5.000,00 — (Betting).

Ks.
1 { 1 Farinelli, M. Silva......... 52
{ 2 Orloff, Não correrá........ 52
2 { 3 Kisber, U. Cunha........... 52
{ 4 Jonle, A. Portilho.......... 56
3 { 5 Pirasol, A. Reis............ 52
{ 6 Quiz, A. Araujo............ 52
4 { 7 Faixa, L. Lins.............. 52
{ " El Valiente, J. Marchant. 56

9º páreo — às 17,20 horas — 1.800 metros — Cr$ 60.000,00 — 18.000,00 — 9.000,00 — 5.000,00 — (Betting).

Ks.
1 { 1 Hariali, J. Marchant....... 56
{ 2 Haralem, G. Almeida...... 56
2 { 3 Paladino, M. Silva......... 56
{ 4 Capurro, P. Fernandes.... 56
{ 5 Bambinal, J. Marinho...... 53
3 { 6 Guerreiro, Não correrá.... 56
{ 7 Fabian, J. Portilho......... 56
{ 8 Dux, D. Silva............... 56
4 { 9 Bicudo (x), J. Graça....... 56
{ " Coleiro do Brejo, J. Graça 56

(x) Ex-Sana

ESTREANTES

FINTA — 6 anos, filha de Solar Glen em Pieza e de propriedade do sr. Teófilo [illegible] de São Paulo onde corria com Eronico, Graceful, Moleque e outros. Chegou esta semana, não tendo trabalhado aqui na Gávea.

ENFARO — 6 anos, filho de El Faro em Estrela Cadente e de propriedade do stud Prêto Velho. Ganhador em Cidade Jardim em turma equivalente, tendo chegado esta semana. Pelo cartaz que apresenta tem "chance" de vitória.

STACK — 6 anos, filho de Yatai em Marafa e de propriedade [illegible] de Moinhos de Vento, trazendo seis triunfos, porém com cartaz inferior ao de Alinhado. Já estêve inscrito fazendo forfait, sendo um animal ligeiro e que deve fazer boa figura.

KIRSH — 4 anos, filho de Hidalgo em Miss Betty e de propriedade do sr. Lúcio Bittencourt. Também já estêve inscrito fazendo forfait. Seus exercícios são regulares e, apesar de ser um animal chiador, apresenta alguma "chance".

TÊNIS

TORNEIO INTERCLUBES DA 5a. CLASSE MASCULINA

A Federação Metropolitana de Tênis, dará início no próximo dia 4 de setembro o Torneio [illegible] 5a. Classe Masculina.

Os jogos programados para êste torneio são os seguintes: Dia 4-9, às 9 hs. — Leme x Tijuca; Domingo, Caiçaras x Canto Rio; Fluminense x Vasco. Dia 7-9, quarta-feira, às 9 hs. — Vasco x Tijuca; Country x Caiçaras. Dia 11-9, domingo, às 9 hs. — Caiçaras x Fluminense; Vasco x Country; Leme x Canto Rio. Dia 19-9, quarta-feira, às 20.30 Vasco x Canto Rio; Country x Tijuca; Caiçaras x Leme. Dia 25-9, domingo, às 9 hs. — Leme x Fluminense; [illegible] ras; Country x Canto Rio. Dia 28-9, quarta-feira, às 20,30 — Fluminense x Country; Leme x Vasco; Tijuca x Canto Rio. Dia 1-10, sábado, às 15 hs — Tijuca x Fluminense; Country x Leme; Caiçaras x Vasco.

Nota: Os jogos programados que por motivo de mau tempo não puderem ser realizados serão transferidos automàticamente para o dia imediato.

Betting Duplo Acumulado

Está acumulado para a reunião de amanhã, sábado, dia 27, o Betting Duplo, na importância de Cr$ 206.660,00.

MATINAIS

Aprovada Encore — Fanfan apronta suave — Simião agrada muito — Oruro, Ibiaí e Sileno, outros que convencem

LICURGO SILVA é um dos injustiçados da Gávea. Trabalhador e honesto, empresta seus serviços ao stud Verde e Prêto e é um elemento de confiança, pois está sempre trabalhando do Courageuse, Ballenato, Bold Boy e Baltimore, os melhores da cocheira. Mas Licurgo não teve sua matrícula renovada pela arbitrariedade do comissário Burlamaqui, que cismou que o rapaz não dá para a profissão. Uma antipatia gratuita que não se justifica e que veio tirar o ganha pão de um pobre aprendiz.

Encore é aprovada no apronto. A filha de Advocate passa o quilômetro em 62" 1/5, com ótimo final, derrotando o companheiro Silvestre, que na partida, larga com dois corpos de vantagem. A alazã termina muito bem, voltando da raia alegre como se não tivesse feito um exercício de rigor. Enquanto isso, Fanfan, wue assombou ao trabalhar, a distância, faz uma partida de 800 em 52", muito à vontade, revelando já estar pronta para a competição. Caminha, finalmente, antecipa o apronto, cravando 43" nos 700, com boa disposição.

Zombadora está de volta e desce a reta em 37", sem fazer fôrça, antes de Olna chegar em 39" 3/5 sem chamar a atenção. Bagatelle, por sua vez, apronta, suavemente, nos 800 em 53" e Miss Cotia, um pouco aeirtada na reta, registra 45" 1/5, nos 700. Enquanto Goianita traz 51" dos 800, com sobras.

Firebolt continua melhorando e desce a reta em 37" 1/5, bem. By Pass melhora para 36" 3/5, mas chega um pouco cado. Tal como Capiberibe, que traz marca semelhante, Guararapes crava 39", mas tem de suspender nos metros finais por ter um animal fazendo diabruras pela frente e o companheior Sileno deixa ótima impressão com seus 37", com sobras visíveis.

Danger aparece na reta em 38" 3/5, sem apurar e Ibiaí melhora para 37" 2/5, agradando. Panurgo, de carreirão, registra 57" nos 800 e Simião, sem ser exigido, desce a reta em 36" 2/5 Romaneio traz 53" dos 800, à vontade, e Kirsh, tocado, 36" 3/6 dos 600. Surge aumenta para 37" 4/5 firme, e Oruro crava 37", muito bem. Mas Demolidor vem de longe, lá dos mil metros em 67" 3/5, fácil. Ponto de onde larga Eônio para chegar em 66" 1/5, com ação regular. Tabu, chiando um pouco, desce a reta em 39", alertado nos metros finais, e Gran Sonante, muito tocado, passa os 800 em 51" 1/5. Enquanto Kantar diminui a marca para 51", sem obrigar.

El Zorro trabalha em duas partidas, registrando 22" 2/5 na segunda, sem reservas. Palheta agrada com seus 36" 3/5 na reta bem e Aratujo não convence com seus 52" 2/5 nos 800, correndo pouco. Mas Stack deixa boa impressão ao melhorar a marca para 49" 2/5, revelando ligeireza. Em 49", Luganga faz uma partida 800, porém na reta oposta, e a companheira Blue Bird aparece do lado de cá nos 600 em 38", sem animar o freguês. Bambinal desce os 800 em 56", devagar e sempre e Ravel registra 68" no quilômetro, muito poupado.

DIÁRIO DO PRADO

RUMO AO HARAS

Não há mais jeito mesmo para Rosemary e Serra Branca. Estão inutilizadas para corridas. Por isso, serão aproveitadas na reprodução e já se acham em preparativos de embarque rumo ao haras, no Paraná, onde sem dúvida vão ser muito úteis.

CONTINUAM CHEGANDO

Os potros para a exposição-leilão chegam continuamente e dão movimento à Vila Hípica. E' um vaivém que não acaba. Também as cocheiras de Covarrubias recebem dois produtos vistosos: Evil Eyes, filho de Royal Forest e Evelyn, irmão próprio de Everglade; e Anna D'Austria, uma filha de Radar e Anne Clifford.

Um outro potro do Stud Seabra é entregue a Armando Rosa: Estuardo, por Royal Forest e Escoa, esta por British Empire.

RELÓGIO OTIMISTA

O cronômetro oficial do Jockey Club registrou 123 segundos cravados para os 2.000 metros de Seibo, no terceiro páreo de domingo último. Houve otimismo, muito otimismo nessa marcação. O tempo real da prova foi 127 2/5, segundo a marcação unânime dos cronometristas não-oficiais, mas que têm prática de sobra no assunto.

Um êrro de quatro segundos e dois quintos só pode ser levado à conta de brincadeiras do pessoal do quiosque. A menos que se tenha tido o intuito de diminuir o choque causado pelas 70 mil poules rasgadas nas patas de Crisbam. Coisa que absolutamente não acreditamos.

PELO MENOS TRÊS

Três competidores pelo menos já podem ser considerados como certos no G.P. "Jockey Club Brasileiro": Adil, Quiproquó e Huxley. Aproveitar-se-ão da ausência de Mangangá.

APRONTA O FLAMENGO

Na Gávea, hoje à tarde, treina em conjunto a equipe rubronegra

[illegible] levará a efeito, hoje, à tarde, na Gávea, o derradeiro treino de conjunto para o encontro com a Portuguêsa. A novidade da prática será o retôrno de Pavão, poupado no exercício anterior.

Nos demais setores da equipe não haverá alterações, permanecendo os mesmos elementos que estiveram em ação na partida com o Bonsucesso, domingo último.

RUBENS SÓ NA PRÓXIMA SEMANA

A fim de que sua recuperação sofra solução de continuidade, Rubens continuará à margem dos treinos. Assim, o atacante será um mero assistente do apronto de logo mais, devendo a sua volta ocorrer sòmente têrça-feira pela manhã.

CONCENTRAÇÃO A PARTIR DE HOJE

Os profissionais do Flamengo, encerrado o apronto, rumarão para a estrada da Gávea, onde ficarão concentrados para a pugna com os lusos, conforme o programa traçado pela direção técnica para o campeonato.

[illegible] DO BANGÚ

O Campeonato Interno de Futebol, promovido pelo Bangu A. C, terá prosseguimento amanhã com a realização da partida entre as equipes da Oficina Mecânica e do Escritório. Ocupando a Mecânica a liderança do certame, sem derrota, em dez jogos disputados, o encontro vem sendo aguardado com o maior interêsse nos círculos bangüenses. Por nosso intermédio, o desportista Luiz Renato de Matos está convidando os torcedores do clube dos proletários para assistir o prélio, que terá início às 15 horas.

Para domingo, estão programados os jogos Fiação x Merc Jig, Estamparia x SIDT, e Almoxarifado x Eletricidade.

Na Taça Disciplina estão colocados em 1.º lugar, com zero pontos perdidos, as representações do Escritório, Fiação e Urdideira. O artilheiro é Moacir Bueno, com 26 tentos assinalados.

A equipe do Escritório, para enfrentar a Mecânica, formará com Vicente; Wilton e Carioca; Baiano, De Paula e Dunga; Arlindo, Tampinha, Moacir, Fortunato e Menezes.

RESULTADOS DE ONTEM

Ogiva continua vencendo — Kalonga em final disputado — Horátio venceu disparado e Eslavo rasgou mais de noventa mil "poules" — Anseio encerrou a reunião com um bonito triunfo

732 1.º PÁREO — 1.300 metros — A.L. — Prêmios: Cr$ 55.000,00, 16.500,00, 8.250,00 e 5.000,00.

Col. — Animais — Jóqueis	Pêso	Vencedor: Poule	Vencedor: Rateios	Dupla	Dupla: Poule	Dupla: Rateios
1.º Ginetta, J. Barros	53	15.131	45,00	11	598	608,00
2.º Inaúna, I. Amaral	53	33.921	20,00	12	9.904	37,00
3.º Gar-El-Bazar, J. Marinho	53	2.105	322,00	13	9.971	36,00
4.º Sigla, E. Castillo	56	8.622	79,00	14	1.140	319,00
5.º Aphrodite, L. Lins	56	21.168	32,00	22	202	1.801,00
6.º Grande Gala, G. Almeida	53	611	1.109,00	23	14.000	26,00
7.º Miss Brasil, M. Chirino	56	3.331	204,00	24	1.787	204,00
8.º Daporã, G. Calderano	53	378	1.793,00	33	5.677	64,00
		85.267		34	2.358	154,00
				44	117	3.109,00
					45.754	

Diferenças: 1 1/2 corpo e 1 1/2 corpo. Tempo: 82"3/5.
Vencedor: (1) 45,00. Dupla: (13) 36,00. Placés: (1) 13,00, (6) 13,00 e (7) 44,00.
Movimento do páreo: Cr$ 1.466.720,00.
GINETTA — f., a., 4 anos, São Paulo, por Hircano e Somme. Proprietário: Ricardo Saboia de Aragão. Treinador: Alvaro Rosa. Criador: Haras Artueli.

Inaúna saiu na frente, abrindo vários corpos. Na reta, no entanto, começou a parar, sendo alcançada por Ginetta, que fêz a curva junto aos paus, aparecendo no direito em segundo. Depois de dominada Inaúna tentou reagir sem sucesso, contentando-se com o segundo pôsto.

733 2.º PÁREO — 1.600 metros — A.L. — Prêmios: Cr$ 45.000,00, 13.500,00, 6.750,00 e 5.000,00.

Col. — Animais — Jóqueis	Pêso	Vencedor: Poule	Vencedor: Rateios	Dupla	Dupla: Poule	Dupla: Rateios
1.º Ogiva, A. Marçal	55	37.632	17,00	12	17.870	20,00
2.º Dona Yayá, M. Alves	48	19.908	32,00	13	2.754	133,00
3.º Notella, G. Almeida	50	11.803	54,00	14	5.413	68,00
4.º Miss White, W. Meirelles	54	6.045	106,00	23	7.184	51,00
5.º Funny, J. Barros	51	5.087	126,00	24	10.515	35,00
		86.475		34	1.457	251,00
				44	791	462,00
					45.984	

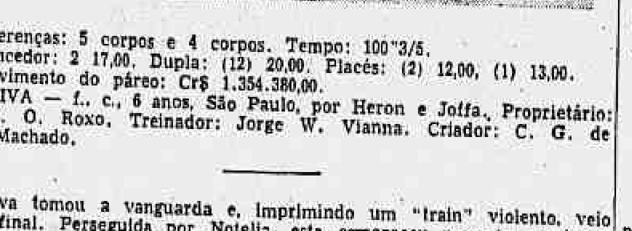

Diferenças: 5 corpos e 4 corpos. Tempo: 100"3/5.
Vencedor: 2 17,00. Dupla: (12) 20,00. Placés: (2) 12,00, (1) 13,00.
Movimento do páreo: Cr$ 1.354.380,00.
OGIVA — f., c., 6 anos, São Paulo, por Heron e Joffa., Proprietário: Joel F. O. Roxo. Treinador: Jorge W. Vianna. Criador: C. G. de Paula Machado.

Ogiva tomou a vanguarda e, imprimindo um "train" violento, veio até o final. Perseguida por Notelia, esta esmoreceu na reta, perdendo o segundo para Dona Yayá, que apareceu em atropelada, insuficiente, porém, para alcançar a vencedora Ogiva.

734 3.º PÁREO — 1.500 metros — A.L. — Prêmios: Cr$ 60.000,00, 18.000,00, 9.000,00 e 5.000,00.

Col. — Animais — Jóqueis	Pêso	Vencedor: Poule	Vencedor: Rateios	Dupla	Dupla: Poule	Dupla: Rateios
1.º Kalonga, J. Tinoco	56	35.373	21,00	12	11.758	37,00
2.º Minonda, G. Almeida	55	3.623	208,00	13	12.893	34,00
3.º Safira, E. Castillo	56	31.869	24,00	14	2.762	158,00
4.º Hipica, M. Silva	56	5.068	149,00	23	17.565	25,00
5.º Krachá, J. Marinho	53	18.783	40,00			
		94.716		34	4.429	99,00
				44	457	957,00
					54.987	

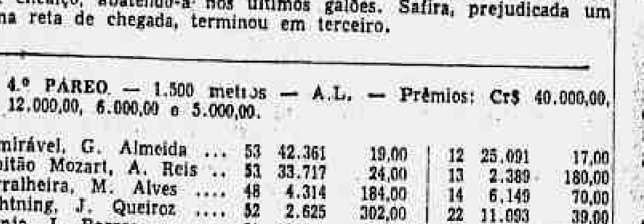

Diferenças: pescoço e 4 corpos. Tempo: 95".
Vencedor: (3) 21,00. Dupla: (34) 99,00. Placés: (3) 17,00, (4) 54,00.
Movimento do páreo: Cr$ 1.540.160,00.
KALONGA — f., c., 4 anos, São Paulo, por Maritain e Boasinha. Proprietário: Stud Creoulo. Treinador: Nelson Pires. Criador: Haras Santa Anita.

Minonda saiu na frente, seguida de Kalonga, enquanto Krachá largava fora de carreira. Na reta, Minonda tentou fugir, mas Kalonga veio em seu encalço, abatendo-a nos últimos galões. Safira, prejudicada um pouco na reta de chegada, terminou em terceiro.

735 4.º PÁREO — 1.500 metros — A.L. — Prêmios: Cr$ 40.000,00, 12.000,00, 6.000,00 e 5.000,00.

Col. — Animais — Jóqueis	Pêso	Vencedor: Poule	Vencedor: Rateios	Dupla	Dupla: Poule	Dupla: Rateios
1.º Admirável, G. Almeida	53	42.361	19,00	12	25.091	17,00
2.º Capitão Mozart, A. Reis	53	33.717	24,00	13	2.389	180,00
3.º Borralheira, M. Alves	48	4.314	184,00	14	6.149	70,00
4.º Lightning, J. Queiroz	52	2.625	302,00	22	11.093	39,00
5.º Franja, J. Barros	51	13.817	57,00	23	3.065	140,00
6.º Icaiatá, F. G. Silva	52	2.966	268,00	24	5.122	84,00
		99.800		34	696	617,00
				44	409	1.050,00
					54.014	

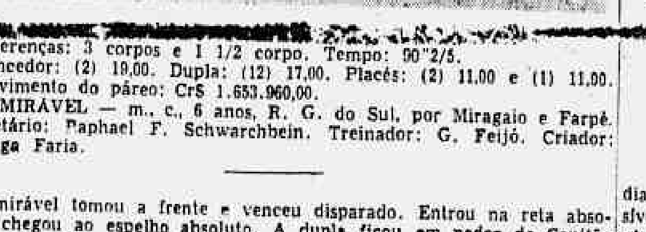

Diferenças: 3 corpos e 1 1/2 corpo. Tempo: 90"2/5.
Vencedor: (2) 19,00. Dupla: (12) 17,00. Placés: (2) 11,00 e (1) 11,00.
Movimento do páreo: Cr$ 1.653.960,00.
ADMIRÁVEL — m., c., 6 anos, R. G. do Sul, por Miragaio e Farpé. Proprietário: Raphael F. Schwarchbein. Treinador: G. Feijó. Criador: A. Veiga Faria.

Admirável tomou a frente e venceu disparado. Entrou na reta absoluto e chegou ao espelho absoluto. A dupla ficou em poder de Capitão Mozart, que saiu em perseguição do ponteiro e manteve a posição.

736 5.º PÁREO — [illegible] — Prêmios: Cr$ 40.000,00, 12.000,00, [illegible] e 5.000,00.

Col. — Animais — Jóqueis	Pêso	Vencedor: Poule	Vencedor: Rateios	Dupla	Dupla: Poule	Dupla: Rateios
1.º Broadway Bill, I. Pinheiro	56	44.461	23,00	11	2.530	231,00
2.º Al Rio, M. Silva	58	36.566	28,00	12	29.097	13,00
2.º Windsor, A. Castro	60	35.307	30,00	13	5.022	116,00
4.º Charrua, L. Lins	52	7.331	142,00	14	14.122	41,00
5.º Mar de Ouro, J. Lopes	52	405	2.753,00	22	863	678,00
6.º Nightingale, H. Lima	52	541	1.926,00	23	3.634	161,00
7.º Loureto, G. Calderano	55	1.592	655,00	24	17.798	15,00
8.º Cangapé, J. Martins	60	4.875	214,00	34	2.928	200,00
		131.078		44	557	1.050,00
					73.551	

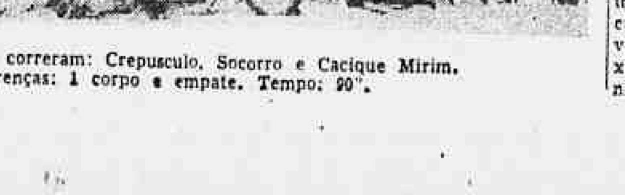

Não correram: Crepusculo, Socorro e Cacique Mirim.
Diferenças: 1 corpo e empate. Tempo: 90".
Vencedor: (3) 23,00. Dupla: (12) 13,00 e (24) 15,00. Placés: (3) 10,00, (1) 10,00 e (9) 10,00.
Movimento do páreo: Cr$ 2.199.070,00.
BROADWAY BILL — m., c., 7 anos, São Paulo, por Water Street e Zurra. Proprietário: Stud Nioac. Treinador: Moacyr Canejo. Criador: Haras Castello e Jaçatuba.

Broadway Bill, após alguns metros, assumiu a vanguarda e não mais entregou a posição. Acossado por Windsor, resistiu ao ataque dêste competidor, vencendo firme. Al Rio, avançando junto aos paus, veio disputar o segundo pôsto com Windsor, terminando empatados segundo verificação do "photochart".

737 6.º PÁREO — 1.600 metros — A.L. — Prêmios: Cr$ 40.000,00, 21.000,00, 6.000,00 e 5.000,00.

Col. — Animais — Jóqueis	Pêso	Vencedor: Poule	Vencedor: Rateios	Dupla	Dupla: Poule	Dupla: Rateios
1.º Horatio, J. Marinho	57	16.602	71,00	11	1.150	557,00
2.º Moleque, A. Reis	51	5.651	207,00	12	25.265	20,00
3.º Pandeiro, A. Cardoso	53	11.778	245,00	13	2.053	312,00
4.º Eslavo, I. Pinheiro	58	94.845	12,00	14	4.660	173,00
5.º Marmid, E. Castillo	54	10.218	115,00	22	12.538	51,00
6.º Mabssut, W. Meirelles	56	1.007	1.163,00	23	8.853	74,00
7.º Utilissima, G. Almeida	50	349	3.357,00	24	23.526	27,00
8.º Citor, J. Lopes	52	980	1.195,00	33	627	1.021,00
9.º Xande, E. Vieira	52	7.321	160,00	34	1.083	591,00
10.º Ianti, M. Alves	49	1.101	2.921,00	44	968	661,00
11.º Dariége, M. Silva	54	4.903	239,00			
12.º Picardo, G. Donato	49	300	3.905,00		80.505	
13.º Himeto, G. Calderano	55	(Horatio)				
		147.355				

Não correram: Diapson, El Negrito e Seu Acacio.
Diferenças: 2 1/2 corpo e 3/4 de corpo. Temop: 101"3/5.
Vencedor: (1) 71,00. Dupla: (14) 137,00. Placés: (1) 19,00, (13) 29,00 e (9) 43,00.
Movimento do páreo: Cr$ 2.424.070,00.
HORATIO — m., c., 7 anos, São Paulo, por Sunset e Miss Belli. Proprietário: Stud Creoulo. Treinador: Nelson Pires. Criador: Haras Santa Anita.

Horatio foi resoluto para a frente e, sem ser molestado, fêz todo o percurso, vencendo com sobras. Pandeiro, que corria em segundo, na primeira parte do percurso, esmoreceu no final, perdendo o segundo pôsto para Moleque, êste surgido nos metros derradeiros. Eslavo, franco favorito, nada fêz, chegando em apagado quarto lugar.

738 7.º PÁREO — 1.400 metros — A.L. — Prêmios: Cr$ 40.000,00, 12.000,00, 6.000,00 e 5.000,00.

Col. — Animais — Jóqueis	Pêso	Vencedor: Poule	Vencedor: Rateios	Dupla	Dupla: Poule	Dupla: Rateios
1.º Anseio, A. Reis	53	23.850	36,00	12	9.695	60,00
2.º Viento Norte, J. Marinho	55	25.621	33,00	13	14.188	41,00
3.º Holmio, M. Silva	52	28.155	30,00	14	11.798	49,00
4.º Dugongo, J. Barros	55	962	890,00	22	244	2.377,00
5.º Morena Linda, J. Lopes	52	611	1.401,00	23	11.346	51,00
6.º Aliviada, M. Alves	55	6.020	142,00	24	10.670	54,00
7.º Domingueiro, E. Castillo	58	20.845	41,00	33	407	1.425,00
8.º Indayá, J. Graça	58	1.664	515,00	34	12.168	48,00
				44	2.436	238,00
		107.730			72.852	

Não correram: Cartago e Heliopolis.
Diferenças: 1/2 corpo e 3 corpos. Tempo: 89"./5.
Vencedor: (10) 36,00. Dupla: (14) 49,00. Placés: (10) 12,00 e (5) 12,00.
Movimento do páreo: Cr$ 1.885.450,00.
ANSEIO — m., c., 7 anos, São Paulo, por Helium e Porcelana. Proprietário: Jean Claude Heymann. Treinador: Acilio Schiavon. Criador: Haras Riachuelo.

Forçando por fora, Viento Norte tomou a frente, seguido de Aliviada. Na reta, Viento Norte tentou fugir, mas Anseio, que corria na expectativa, apareceu com grande ação para, após alguma luta, levar a melhor em cima do espelho.

Movimento de apostas	Cr$ 12.553.810,00
Concursos	Cr$ 294.125,00
Total geral	Cr$ 12.847.935,00

RESULTADO DOS CONCURSOS

Bolo de 6 pontos — 7 vencedores	Cr$ 5.027,00
Betting simples — 47 vencedores	Cr$ 676,00
Betting duplo — (3-1, 1-13, 10-1) 39 vencedores	Cr$ 1.361,00
Betting duplo — (3-9, 1-3, 10-1) 15 vencedores	Cr$ 3.341,00

PELOS CLUBES E ENTIDADES

Regressaram ontem ao México os desportistas Joaquim Sória e Guillermo Canedo, respectivamente vice-presidente e secretário da entidade local, que convidaram a C.B.D. para participar do Campeonato Pan-Americano que será patrocinado pela entidade azteca.

A Associação Uruguaia de Futebol comunicou à C.B.D. que proibiu jogos de clubes estrangeiros nas cidades de Salto e Rivera.

O Superior Tribunal de Justiça Desportiva da C.B.D., em reunião levada a efeito ontem, à noite, deu provimento ao recurso do Olaria contra o antigo jogador Cidinho, isentando o clube leopoldinense do pagamento de qualquer indenização ao atleta, reformando assim a decisão proferida no caso pelo órgão judicante da F.M.F.

O C.N.D. pediu esclarecimentos à C.B.D. sôbre o processamento da transferência do jogador Vinicius para o futebol italiano, uma vez que cabia, prèviamente, ao órgão máximo dos esportes dar a sua anuência ou não.

A F.M.F. remeteu à C.B.D. o ofício do Vasco da Gama sôbre o caso do convite da Federação da Venezuela para a participação no quadrangular de Caracas. Como é sabido, o clube cruzmaltino, por demora do ofício nas duas entidades, foi prejudicado, deixando de tomar parte no certame, contra o que lançou o seu protesto.

A C.B.D. transferiu o goleiro Walter, do Palmeiras para o Botafogo.

A C.B.D. remeteu à F.M.F. cópia da circular da F. I. F. A. sôbre a modificação da Regra IV das Leis de Jôgo.

Repetiram os paulistas...

(Continuação da 1.ª página)

diam ante o cansaço. Não era possível suportar o "train" de jôgo impôsto pelos paulistas, à base de velocidade, de manobras rápidas. William Martinez não mais corria em campo, decaindo [illegible] com êle todo o time. Mas o espírito da luta permanecia e não era possível qualquer descuido, mantendo-se o "match", nos minutos finais, não mais à base de um desempenho técnico primoroso dos dois conjuntos, mas à base de entusiasmo e de espírito de luta. Chegou o encontro a seu término sem que fôsse alterado o marcador estabelecido por Humberto no primeiro tempo. Vitória magnífica dos paulistas, por 1 x 0, justo prêmio ao senso de oportunidade que demonstraram para aproveitar a chance que se ofereceu para marcar.

ESTEBAN MARINO COM BOM DESEMPENHO

O árbitro Esteban Mariño apresentou bom desempenho. Poderia discutir-se o lance do penalti mas a verdade é que êle estava mais próximo e pôde discernir a intenção ou não do jogador de interceptar o couro com a mão, quando do centro poderiam aproveitar-se Mendes ou Garcia para marcar. Soube manter jogadores dentro dos princípios regidos de disciplina e de lealdade, fazendo valer a sua autoridade.

30.000 pessoas pagarem ingresso, [illegible] arrecadação de 45.000 pesos, aproximadamente, correspondendo a cêrca de um milhão e cem mil cruzeiros.

FORMAÇÃO DOS QUADROS

PAULISTAS - Gilmar, Mauro e Alfredo, Djalma Santos, Bauer e Roberto; Maurinho, Luizinho (aos 11 minutos do segundo tempo Ipojucan), Humberto, Vasconcelos (Alvaro aos 35 minutos do segundo tempo) e Tite.

URUGUAIOS — Borghini; Davoine e William Martinez; Juan Carlos Gonzalez, Mauriño e Gonzalvo; Borges, Garcia (Hoberg aos 27 minutos do segundo tempo), Mendes, Romerito e Escalada.

REGRESSAM OS PAULISTAS

A delegação Paulista viajará amanhã, pela manhã, em avião da Varig, estando prevista para as 15 horas sua chegada a Congonhas.

SINGRA

Correio da Manhã

RIO DE JANEIRO — TODAS AS SEXTAS-FEIRAS

SECÇÃO ILUSTRADA

NÃO PÔDE SER VENDIDA SEPARADAMENTE

Singrando...

O sr. Melville E. Osborne, da embaixada dos Estados Unidos no Rio de Janeiro, em longo artigo publicado no semanário "Foreign Commerce Weekly", diz que o Brasil fêz "notáveis progressos" na sua industrialização nessa metade de 1955, e que capitais norte-americanos e europeus participam, juntamente com brasileiros, da expansão geral das indústrias pesadas.

Diz que a indústria automobilística brasileira poderia duplicar sua capacidade de produção que atualmente é de 100.000 unidades. Contudo, a produção real se tem mantido abaixo dêsse número pela dificuldade em obter divisas estrangeiras para peças essenciais, embora várias companhias brasileiras de montagem estejam adotando medidas para utilizar maior número de peças fabricadas no Brasil.

Fala sôbre Volta Redonda, cimento, receptores de televisão fabricados em número de 30.000 anuais e outras indústrias que estão também ampliando suas atividades e três companhias japonêsas que estudam a conveniência de estabelecer fábricas de tecidos.

A lista da produção de automóveis é animadora, mas nenhum dos estabelecimentos citados é realmente uma fábrica na extensão da palavra. São grandes e modernas linhas de montagem, oficinas onde as peças são justapostas e os veículos pintados em ordem de marcha. Melhor seria um esfôrço entre tôdas e cada qual conseguir se especializar em determinadas peças, que atualmente são importados, para que o conjunto fôsse realmente fabricado no Brasil.

Nas demais "fábricas": de tecidos, o fio era estrangeiro, sem falar nas máquinas e ferramentas; de papel até bem pouco tempo, só a água era brasileira; de pneus é pensamento importar borracha sintética e nas de fumo o produto leva também uma contribuição exótica para melhor figurar na mistura.

De forma que o sr. Melville Osborne bem poderia animar qualquer grupo norte-americano para realizar de fato uma indústria com máquinas estrangeiras, porque são feitas em série, mas dando forma e feitio à matéria prima brasileira.

Candido Mendes.

SUPERSTIÇÕES FAMOSAS

VÁRIAS histórias conservadas e transmitidas através dos tempos, provam-nos que nem só as pessoas ignorantes ou pouco inteligentes, têm sido supersticiosas. Também gente categorizada se tem preocupado, e debruçado com inquietação, sôbre coisas da vida que consideram misteriosas. A êsse número pertenceu Guilherme II que desejou que tôdas as crianças da sua família, em ordem direta, usassem o mesmo berço que sempre usaram desde a mais remota ascendência, os Hohenzollerns, e isto obedecendo a uma estranha crença supersticiosa.

Esse berço contava já alguns séculos: era de talha dourada, de madeira de carvalho.

Tôda a família imperial acreditava que êsse berço possuia a rara virtude de livrar as crianças de convulsões e de outros incômodos e perigosas doenças infantis. Também a família real da Itália, supersticiosamente, acreditava que ocorreria uma espantosa desgraça ao monarca reinante se alguém ocupasse a alcova do rei anterior sem terem passado duas gerações sôbre o seu falecimento... Por essa razão, se conservou durante muitos anos fechado no Palácio do Quirinal, o quarto que foi do rei Humberto, só nêle tendo entrado os membros da família real.

O escritor paulista Sérgio Milliet declara que tôda existência digna dêsse nome comporta algo de loucura. «Não são os Sancho Panças — escreve Milliet — que dignificaram a vida, mas, os D. Quixotes, e o pouco que em Sancho nos seduz é o que não se exlica pela normalidade».

A vida amai com o bem e o mal que a vida encerra; com os risos de ventura e as lágrimas de dor; desde a estrêla do céu, ao verme vil da terra, merece tudo o mesmo arrebatado amor. — Bastos Tigre.

Desejo viver a minha vida. Justamente. A vida não deve ser uma lamentação mas uma expansão. E o modo mais agradável é talvez aquêle de esquecê-la por aquêles que amamos. Mas quando não se compreende esta verdade, não há beleza na vida e mesmo dignidade. — Nino Salvaneschi.

— Um rapaz moreno, de olhos azuis tentou raptá-la? Vamos, vamos, andou sonhando outra vez...

ARTES E HOMENS
Saldanha Coelho

CENTRO DE ESCULTURA

DESDE o ano passado que o «Clay Club» de New York inaugurou seu novo Centro de Escultura, nos cômodos de um velho edifício especialmente remodelado, decorado e iluminado para atender às suas finalidades. Todo êsse espaço se destina à criação da escultura, e sua galeria de exposições no andar principal é um dos poucos mostruários de mundo dedicados exclusivamente à escultura, possuindo um complexo sistema de quarenta e dois refletores que pendem do teto, são móveis, e podem ser ajustados para projetarem luz em qualquer direção.

Uma cortina azul separa a galeria em duas seções, sendo as paredes de ambos os cômodos decoradas. Numa delas estão pendurados bambus fendidos, com uma cobertura de pano marrom; outra é de tijolo natural; outra pintada com cinza quente; e a outra com um verde frio. Esta variedade é necessária por causa da diversidade de materiais de escultura expostos. O calor da escultura de madeira se destaca mais num fundo frio, enquanto que a escultura de pedra é fria e precisa de um fundo quente para projetar-se.

Sua idéia consistia em arranjar um lugar onde os escultores pudessem trabalhar, onde o material e as obras pudessem ficar em disponibilidade, e onde houvesse estímulo criador no trabalho com outros artistas. E isto foi afinal conseguido por Dorothea Denslow, apesar de todos os obstáculos que encontrou inicialmente.

Quando o «Clay Club» iniciou suas atividades em 1928, era quase que tão sòmente uma idéia de Dorothea Denslow, que terminara seu curso de arte e sabia o quanto era difícil para um escultor encontrar seu caminho e desenvolver seu talento, num mundo que não é nem amigo nem hostil mas completamente indiferente.

Aspecto de uma aula no «Clay Club»

— A toilette, por favor?
— E' bem no fim da tela, bastando descer uns poucos degraus...

PÁGINA DE ARTE — "Meditação", tela de Frederico Scheffel. Trata-se do retrato da senhora Souza Mendonça.

Conversando com os leitores

● **Luis A. Miguez** — Criciúma — Sta. Catarina — A espécie de borboleta negra, rarissima como diz ser e que tem sido encontrada nessa região santacatarinense já mereceu uma observação de um professor de Oxford, dr. H. Kettlewell, que a observou proliferar nas zonas carboníferas da Inglaterra. Diz êle tratar-se de um curioso fenômeno de evolução. Nas regiões das minas e de tratamento do carvão, as fôlhas e os troncos das árvores são enegrecidos pela poeira e pela fuligem, assim como também todo o grupo zoológico. As borboletas não puderam escapar e, em virtude da seleção natural, surgiram aquelas inteiramente negras. Com certeza êste mesmo fenômeno vem se dando na sua zona, carbonífera que é por exlecência.

Na gravura, vista parcial de Criciúma, cujas artérias negras têm alimentado econômicamente o nosso país.

● **J. de S. Landim** — Ponte Firme — Minas — Seu trabalho que expõe grandes verdades brasileiras e que veio rotulado como conto não o é, portanto não pôde ser aproveitado.

● **De Montagnard** — Curitiba — Paraná — Pseudônimo francês, ambiente francês, pena que a influência francesa só tenha passado atabalhoadamente por outro; c) o efeito principal deve ser guardado para o fim como se reserva o mais belo verso do sonêto para a décima quarta linha; d) pensamentos breves (literários ou filosóficos) de autoria própria poderão ser inseridos no conteúdo do conto desde que não o prejudiquem. Se possível evite as narrações excessivas que tornam o conto monótono E também as explicações detalhadas. Procure pensar sintèticamente ou melhor, liberte seu pensamento no papel e depois filtre-o: corte as palavras desnecessárias e deixe estritamente a essência. Não se preocupe com a terminologia verbosa, poupe o mais possível os hiatos e sempre as rimas. Escreva de maneira simples para que possa ser entendida por todos lugares comuns. Depois disso, ficamos aguardando seu novo original.

SINGRA
SUPLEMENTO INTEROGRÁFICO
PUBLICAÇÃO DA
EDITORA SINGRA LIMITADA
Diretor
CANDIDO MENDES
GERENTE—EUGENIO L. DE MATTOS
REDAÇÃO, ADMINISTRAÇÃO
OFICINAS E PUBLICIDADE:
Rua Riachuelo n.° 192
Tels.: 32-3090 e 32-2540
Endereço Telegráfico:
Rotográfico - Rio
RIO DE JANEIRO — BRASIL

PUBLICIDADE

Para a inserção de anúncios dirigir-se à gerência de "SINGRA", ou aos seus representantes. Tôda a correspondência, para a redação e para a administração, deve ser enviada à Rua Riachuelo, 192 — Rio de Janeiro.

SINGRA é a única publicação, no Brasil, que circula tôdas as semanas, junto com as edições de vários jornais em diversas cidades, mantendo o mais alto grau de difusão no País.

OS ORIGINAIS ENVIADOS À REDAÇÃO NÃO SERÃO DEVOLVIDOS

NOSSA CAPA — Beatriz Veiga, atriz da nova geração, que em a "Dama da Madrugada" de Casona, demonstrou grande talento, atualmente confirmado por sua atuação em "Sara e Tobias", de Paul Claudel, em exibição no "Tablado".

Noivado a Três

Conto de Filipe Nogueira

ACABAVA de entrar no meu terceiro whisky quando súbito, notei que a moça do bar do Grande Hotel era de uma beleza fascinante. Seu olhar de anjo, o delicado nariz-inho e os lábios rubros e carnudos destacavam-se nitidamente daquele fundo de garrafas multicoloridas. Sentada num alto tamborete, já que os freguêses àquela hora — dez da manhã — encontravam-se no auge dos sonhos, lia um barato romance de amor e, por vêzes, um suspiro melancólico elevava seu busto. Fitei-a longamente e atinei: aquela era a mulher da minha vida.

— A senhorita acredita que só um raio possa fulminar?

Era eu o único freguês. Ela levantou os olhos do livro e fixou-me com interêsse.

— Não, uma dessas «bombas» que o cavalheiro vem sorvendo também pode ter êsse poder...

Sem perturbar-me por esta réplica, continuei envolvendo-a com um olhar apaixonado:

— Você lê um romance de amor e recusa-se a viver aquêle que lhe proponho... Se admite que o herói em menos de dez páginas possa cair apaixonado pela mocinha, por que duvida que eu possa apaixonar-me por você em menos de dez minutos? Desde que a vi notei que sua alma solitária poderia responder ao apêlo da minha tão sofredora!...

A deliciosa jovem, que havia escutado meu discurso com a expressão incrédula que se reserva às palavras de um louco, foi aos poucos vencida por meu entusiasmo. Um sorriso esticou seus lábios batonados e nos seus olhos vislumbrei a luz da ternura e da compreensão. Impetuoso, certo da minha vitória, murmurei ardorosamente:

— Então ficaremos noivos, não?

A moça fêz um movimento de recuo, refletiu, e de repente, num fôlego exclamou:

— Sim, ficaremos noivos!

Era uma aceitação prometedora. Abracei-a então, louco. E estava, no auge da minha alegria, pouco senhor das minhas atitudes quando uma campainha irritante ressoou das profundezas do hotel.

— E' hora do almôço — disse-me ela, já maternal. — Vá descansar. Apareça-me à tardinha.

Obedeci-lhe cegamente. Ao meu retôrno, lá pelas quatro da tarde, o bar continuava às moscas. Minha eleita estava só a arrumar as garrafas luzidias. Brusco, eu a enlacei e repeti o beijo interrompido pela impiedosa campainha. Estranhei seu intenso perfume de gardênia que pela manhã era violeta, ao mesmo tempo que uma bofetada dolorosa me esquentou a face.

— Que houve? — balbuciei. Já não me quer mais? Esqueceu nosso compromisso, nosso amor?

— Eu? Está louco! — exclamou correndo a refugiar-se num canto reservado do bar. Ouvi uma explosão de risos femininos e logo a seguir, a minha pequena, que reconheci pelo vestido, trazia pela mão a sua autêntica cópia.

— Eis Luci, minha gêmea e eu sou Lúcia.

Surprêso, quedei-me no balcão enquanto as jovens dialogavam:

— Olhe só o jeitão dêle.

— Não é um belo rapaz?

— E a tua chance, Lúcia!

— A tua também não tardará!

Não sei, mas senti certa indignação só de pensar num futuro cunhado. E um ciúme foi-se apossando de mim. As gêmeas eram semelhantes a tal ponto que tornava-me impossível reconhecer à que desejava com todo o coração. Como compreender aquelas mesmas feições nos braços de um intruso? Esposar uma delas, era condenar-me a sofrer a falta da outra e foi assim que tive uma lembrança genial.

— Que coincidência! — exclamei. Gilberto não acreditará!

— Quem é Gilberto?

— Meu irmão gêmeo.

— Não é possível! — exclamaram.

— Pois é, somos iguais: o mesmo porte, o mesmo rosto, os mesmos gestos... Vocês o verão.

— Você o trará amanhã? perguntou Luci.

— Impossível. Damos assistência permanente à nossa agência trabalhando em rodízio: quando sai, êle fica. Mas não se incomodem, êle virá vê-las amanhã.

As moças encantaram-se com aquela coincidência. Passei um fim de tarde inesquecível.

Na tarde seguinte, troquei de terno, não parti o cabelo e apresentei-me no Grande Hotel na pessoa do imaginário Gilberto. Penetrando no bar, levei as mãos aos olhos dizendo num tom folgazão:

— Qual delas é você? Não penso encontrar a Lúcia...

— Pois eu sou Luci...

Descobrindo os olhos exclamei:

— Perfeito. Eu sou Gilberto! Vejo que o pilantra do meu irmão tem bom gôsto!

...Ora, era eu e Lúcia que divertíamos Luci enquanto o noivo trabalhava...

Ela é cativante, mas pelo que vejo você não lhe deve nada...

Lúcia apareceu depois e durante alguns minutos, trocamos elogios, exclamações, comparações e até chegamos aos projetos futuros. As duas irmãs suspiraram emocionadas a imaginar os casamentos simultâneos...

— E' só um pouco de paciência — disse-lhes eu. Estamos melhorando a situação de nossa firma e por isso temos de nos desdobrar...

Os dias seguintes decorreram felizes. Alternando as visitas às minhas já então noivas, era Jorge uma semana e Gilberto outra. Ora eu e Luci convidávamos Lúcia para jantar e falávamos do noivo ausente, ora Lúcia e eu divertíamos Luci enquanto o pobre do Gilberto trabalhava. Ao fim de um mês senti-me preocupado: seria mais feliz cômo Gilberto ou como Jorge? Incapaz de responder-me, senti que amava igualmente às minhas duas noivas.

Uma tarde surpreendi-as discutindo. Lúcia afirmava que o noivo tinha a voz mais agradável do que a do outro enquanto Luci teimava que Gilberto, seu noivo, era mais elegante e sociável. Fui ter com elas. Era meu dia de Jorge e Luci deixou-nos a sós. Lúcia interrogou-me ainda preocupada:

— Jorge, quem nada melhor, você ou seu irmão?

— Nunca nos desafiamos, acredito porém que temos a mesma fôrça.

— Estou certa que você o venceria se quisesse. E em todos os esportes. Você me parece mais forte que Gilberto — é o que acabava há pouco de dizer à Luci.

Ainda naquela semana, encontrei Luci no balcão, estava pálida e tinha os olhos inundados de tristeza. Lamentava-se da ausência do noivo e pediu-me com voz terna que não a deixasse naquela angústia. Estendi-lhe a mão e logo senti seus olhos a avaliar minhas espáduas e meus braços. Instalamo-nos num pequeno sofá e falamos dos problemas psicológicos, torturantes por que passavam dois gêmeos enamorados de duas gêmeas. Trocávamos suspiros, olhares e silêncios quando surgiu a noiva do dia, Lúcia, de narinas arfantes, rubra, demonstrando contudo falsas amabilidades.

Na semana de Gilberto, Lúcia manteve com o cunhado palestra idêntica àquela de Luci e de Jorge. A minha felicidade de possuir duas encantadoras noivas desvanecia-se com aquela dupla infidelidade. E, em pouco tempo, aquela situação tornou-se odiosa. Eu sentia que Lúcia, enquanto me abraçava como Jorge, estava enganando a mim mesmo pensando em Gilberto. Luci não fazia outra coisa: noivava com Gilberto e só falava no outro. Na verdade, eu era o responsável por aquelas infidelidades, mas, por que elas haviam sucumbido à tentação? Nenhuma seria a espôsa honesta que havia sonhado.

Certo dia não mais aguentei, deixei uma das noivas e corri à casa. Fitei-me ao espelho. Já não me reconhecia. Duvidava da minha presença, da minha individualidade. Fôra iludido no meu próprio jôgo. Que fazer? Escrevi apenas duas cartas:

«Querida Luci, sei de tudo. Desafiei Jorge. Vamos nadar. Êle não voltará. Seu Gilberto». «Querida Lúcia, não ignoro suas leviandades. Vou confrontar-me com Gilberto na praia. Êle não retornará vivo. Seu Jorge».

Coloquei as duas cartas no correio, joguei dois meus combinados trajes, um ao lado do outro na areia da praia, bem defronte ao Grande Hotel e deixei aquêle bairro para sempre. Fui no lotação, de volta, que conheci Juracy.

AULA DE MEDICINA PELA TV — O primeiro aparelho de televisão na Itália instalado numa câmara operatória foi inaugurado em Torino. Doravante os estudantes de medicina poderão assistir em sua própria sala de aula às operações efetuadas na clínica cardiológica. Eis a primeira operação televisionada realizada pelo prof. Degliotti, assistido pelo prof. Valletta da FIAT que doou à Universidade o aparelho.

Aproveite as vantagens dos passagens combinados, aéreas e marítimas, proporcionadas pelo mais moderno conjunto de transportes de passageiros

"ITALIA"
SOC. DI NAVIGAZIONE
com os luxuosos
"GIULIO CESARE"
"AUGUSTUS"
"CONTE GRANDE"

e os modernissimos
Super DC-6B
da
ALITALIA

Para maiores informações consulte sua Agência de Viagens ou os Agentes Gerais
ITALMAR S/A
SÃO PAULO
RIO DE JANEIRO
SANTOS
PÔRTO ALEGRE
BELO HORIZONTE

CASIMIRAS, LINHOS E TROPICAIS
PELO REEMBÔLSO POSTAL
PEÇAM AMOSTRAS GRÁTIS
CASIMIRAS, LINHOS, TROPICAIS E AVIAMENTOS PARA ALFAIATES
GRANDE SORTIMENTO - DIRETAMENTE DAS FÁBRICAS - MENORES PREÇOS
ATACADO E VAREJO
A FONTE DAS ROUPAS
R. TUPINAMBÁS, 316 — Fone 40552
BELO HORIZONTE — MINAS

RICA EM VITAMINAS
EMULSÃO DE SCOTT

CONFECÇÕES AMAURY

"AMAURY", O REI DOS BLUSÕES

Oferece excepcionalmente, e diretamente da Fábrica, a preços nunca vistos...

Blusões, puro linho, (Inglês e Belga)	Cr$	350,00
Blusões, Albene e Nylord	Cr$	180,00
Calças de linho	Cr$	350,00
Calças de Gabardine	Cr$	200,00
Calças de Cambraia e Tropical	Cr$	220,00
Calça Americana	Cr$	100,00

Completo e variado Stock de Camisas, Cuecas, Calças 3x4, Shorts, etc.

Rua da Alfân[illegible]ga, 318 - 1º andar Rio

Loja — Rua Vinte de Abril, 7 — Rio

.... Atenção! Atendemos pelo Reembôlso Postal ..

RELOJOEIRO

CURSO POR CORRESPONDÊNCIA

ASSEGURE SEU FUTURO!

Estude agora em sua casa a fascinante profissão de relojoeiro através do nosso modernissimo método de ensino! Não perca tempo, *Ganhe mais dinheiro!*

GRÁTIS!

UM JOGO DE FERRAMENTAS
JORNAL "O RELOJOEIRO"
ARTÍSTICO DIPLOMA

INSTITUTO TECNICO CULTURAL
CAIXA POSTAL, 760 — SÃO PAULO
Sr. Diretor
Peço enviar-me informações completas sobre seu curso de RELOJOEIRO por correspondência.
Nome .....
Endereço .....
Cidade ..... Estado .....

NÃO QUEIRA SER UM VELHO...

Use JUVIGOLD e goze todas as alegrias da juventude. JUVIGOLD-rejuvenesce o «*Turgor Vitae*» proporcionando a recuperação das funções orgânicas. Nas farmacias ou Caixa Postal, 4306 — Rio

Outro flagrante durante a recepção, onde vemos num grupo de amigos, o Embaixador da India, Rajá de Mandi S. A. a Rani Kusum Kumari e o Embaixador da Turquia Sr. Tuzd

A visita do Chanceler do URUGUAI

B. B. ITIBERÊ — Fotos DUARTE FRANCO — (Especial para SINGRA)

O Chanceler do Uruguai, Sr. Santiago Rompani, durante a recepção no Copacabana Palace, tendo à sua esquerda a Sra. Waldemir Salem

ENTRE os acontecimentos sociais e diplomáticos mais importantes e significativos do movimentado começo de julho, podemos salientar a visita de cordial amizade ao Brasil do Ministro das Relações Exteriores do Uruguai e senhora de Rompani.

O jovem Chanceler (um dos mais moços da América do Sul) nasceu em Salto no dia 3 de julho de 1910, ingressando em Montevidéu no ano de 1931 como funcionário da Escola Naval e mais tarde no ex-Ministério da Guerra e Marinha.

Voltando à sua cidade natal, formou-se doutor em Leis pela Faculdade de Direito e Ciências Sociais exercendo essa profissão em Salto até o mês de setembro de 1949.

Chamado pelo Presidente Battle Berres para ocupar o cargo da Carteira de Indústria e Trabalho ficou a cargo da mesma até o fim do Govêrno (Fevereiro de 1951).

Sua Excia. o senhor Santiago Rompani colaborou em várias revistas especializadas de sua pátria e no estrangeiro. Professor de Direito Constitucional e Filosofia, é autor das obras: «Introducción al Estudio del Derecho» e «Delitos de Difamación e Injurias», êstes dois importantes trabalhos de consulta entre professores, profissionais e estudantes.

O Chanceler do Uruguai representou o seu país em várias missões diplomaticas e na transmissão de posse do Presidente do Paraguai.

Foram inúmeras as homenagens prestadas aos ilustres visitantes.

O Chanceler Raul Fernandes ofereceu um jantar oficial no Palácio Itamarati, e sua Excia. o Ministro Santiago Rompani e senhora Ventura Delmond Rola Rompani retribuiram as gentilezas com um elegante coquetel nos salões do Copacabana Palace Hotel.

Como mundo oficial, o corpo Diplomático e o Tout Rio Elegant compareceram à recepção oferecida pelo Sr. e Sra. Santiago Rompani que com a sua fidalguia receberam os convidados coadjuvados pelos membros de sua comitiva Ministro Ariosto Gonzalez e Senhora, e das Senhoritas Martha Rompani Delmond, Martha Flores e dos demais componentes da Embaixada do Uruguai no Rio de Janeiro.

Seria impossivel mencionar neste reduzido espaço o nome de tôdas as personalidades presentes nos salões do Copacabana Palace, mas foi uma tarde de elegância e beleza em que as senhoras mais chics do corpo diplomático e do nosso grand monde ostentando modelos de Dior ou Balmain constrastavam com as toilettes tipicas das elegantes Embaixatrizes da India, da China, da Indonésia e do Japão.

O Chanceler do Uruguai e Senhora Ventura Delmond de Rompani, deixaram durante a sua curta permanência no Brasil a lembrança de sua grande simpatia e distinção.

O Cônsul do Uruguai, Sr. Manuel Aerosa, Sra. Elisa Santos de Aerosa, e o Sr. João Itiberê Bernardez

Focalizamos neste flagrante o Sr. Menton de Alencar e as elegantes Sras. Maria Celia Cappeti de Alencar, adido Cultural da Embaixada do Uruguai e a Sra. Mario Celaxxo Pittaluga

Neste grupo simpático vemos a Embaixatriz da Alemanha Sra. Fritz Oellers em animada palestra

A Embaixatriz da Argentina, Sra. José Amadeo Conte Grande, palestrando com a Sra. do Conselheiro da Embaixada do Uruguai Mario Cellaxxo Pittaluga

Aumente sua renda Estudando

CONTABILIDADE

Obtenha melhor emprêgo e controle melhor seus negócios, com os conhecimentos adquiridos estudando

CONTABILIDADE
POR
CORRESPONDÊNCIA

Nesse curso prático, sem sair de sua casa e sem prejuizo dos seus afazeres, nas horas de folga, V. S. aprende Contabilidade e Escrituração Mercantil, executando todos os trabalhos de contabilidade de uma firma com os exemplos de operações realizadas no comércio e na indústria, inclusive o levantamento do balanço.

Tôdas as Leis, Decretos e Regulamentos Fiscais, de Impostos, Taxas, Leis Trabalhistas etc., são explicados e comentados de forma fácil e racional.

DURAÇÃO MÍNIMA DO CURSO: 5 MESES
MENSALIDADES SUAVES

Assistência PERMANENTE e consultas GRÁTIS por profissionais competentes.

Livros de Escrituração para os exercícios, inteiramente grátis, assim como Manuais de Leis atualizados.

— MANDE HOJE MESMO O COUPOM ABAIXO: —

INSTITUTO MONITOR
RUA TIMBIRAS, 263 - CAIXA POSTAL 1795 - SÃO PAULO

Solicito enviar-me informações sôbre seu CURSO PRÁTICO DE CONTABILIDADE

NOME: _____

RUA _____ N.º _____

CIDADE: _____

ESTADO: _____

A seleção uruguaia com a sua famosa e tradicional camisa «celeste», orgulho para quem a usa

Eis os jogadores brasileiros de futebol que deviam defender as côres da C.B.D.

FALTARIA ESPIRITO ESPORTIVO AOS JOGADORES BRASILEIROS?

Ao nacional, torna-se sacrifício integrar uma seleção — Uma honra para os estrangeiros que os nossos não sentem — Preferível excursionar com os clubes, onde as vantagens são maiores — A "Madrasta" CBD

de ISAAC CHERMAN

Especial para SINGRA

EM tôda e qualquer atividade, o maior prêmio que um profissional pode receber é a sua indicação para integrar uma representação oficial. No futebol, esta recompensa se resume na convocação do jogador para a seleção nacional que vai saldar compromissos internacionais, quer sejam êles amistosos ou competições oficiais. E' nesta oportunidade então que o atleta se sente orgulhoso, honrado com a sua indicação para defender as côres esportivas do seu país, para figurar num torneio que lhe dará o maior renome e destaque no cenário internacional.

Isto é um acontecimento que deverá causar orgulho a qualquer um que seja indicado para tal missão, pois não é sòmente no esporte que uma pessoa se sente cheia de entusiasmo por poder representar o seu país. Em qualquer outro ramo de atividade, o escolhido para defender ou tratar de assuntos de sua Pátria deve-se sentir jubiloso com esta deferência. No futebol então, isto deveria acontecer mais a miúde, já que é êste justamente o ramo que se encontra em mais evidência no cenário internacional.

O ORGULHO DOS JOGADORES ESTRANGEIROS

E' então com emoção, honra e orgulho que um jogador inglês de futebol é chamado para integrar o famoso **English-team**. E' para êle motivo de satisfação e alegria no futuro, mostrar aos seus filhos, netos ou amigos, o «barrete», símbolo usado pelos ingleses que integraram a seleção nacional. O italiano não esconde a sua vibração e entusiasmo, quando é convocado para figurar na «azzurra» de tantas glórias no futebol mundial. O paraguaio, com a «garra» conhecida, vibra quando veste a camiseta oficial nos compromissos internacionais. Por êle, êle se esforça, luta e chora nos momentos da vitória, como vimos no sul-americano de Lima. Para o uruguaio, não há maior honra do que aquela que lhe dá a Associação Uruguaia de Futebol, fazendo-o envergar a famosa «celeste» olímpica, de tantos campeonatos mundiais.

Eis portanto o que significa para um jogador estrangeiro, a sua indicação para formar na seleção do seu país: o maior prêmio de sua carreira esportiva.

A «MADRASTA» CBD

Quem não se sentiria assim orgulhoso, com esta honra? Qualquer um se sente, menos o jogador brasileiro de futebol. Sim, esta é a triste realidade. Se há alguém que pede, que implora para não ser convocado para a seleção nacional, é o jogador nacional. Enquanto que para os estrangeiros se torna uma honra tal acontecimento, o defensor brasileiro considera-o como o maior castigo que pode receber, formar numa seleção de seu país. Ainda quando são amadores entra em jogo o espírito patriótico, o amor juvenil à sua terra e a cousa melhora mas quando se trata de profissional, é a maior dificul-

...ontinua na pág. 11

Preferir DELICIA

ou preferir SALADA

é uma questão de gôsto...

Delicia ou **Salada** acentuam o sabor natural dos alimentos, tornando-os mais apetitosos. É por isso que em todos os lares são os preferidos! Leves, puríssimos e ricos em vitaminas, **Óleo Delicia** e **Óleo Salada** não têm cheiro, não fazem fumaça e não encharcam os alimentos. Prefira-os Você também!

porque a qualidade é

SANBRA

SOCIEDADE ALGODOEIRA DO NORDESTE BRASILEIRO S.A.

OUÇA GALERIA MUSICAL SANBRA, TÔDAS AS 5.as FEIRAS, DAS 9,55 ÀS 10 HORAS DA NOITE, NA RÁDIO NACIONAL DO RIO DE JANEIRO

P. 3 nascimento - 150-009

MERCADO de Melodias

ORLANDO SILVEIRA — extraordinário acordeonista, é uma das quatro felizes estréias do suplemento Odeon, neste mês. Com conjunto, Silveira apresenta, na gravação 13.876, o «Ragtime 1929» e o bolero «Saudade dos teus lábios».

ERICSSON MARTHA — uma das mais belas vozes nacionais perfila também entre os estreantes da Odeon. Para essa marca Ericsson interpreta, com orquestra, a valsa canção «Quando a mulher erra», do filme «Indiscretion», e o samba «Gesto Covarde» (13. 873).

SEGUNDO LANÇAMENTO

AO informarmos o leitor sôbre o segundo suplemento dos discos «Angel» seria desnecessário dizer que esta marca obteve grande aceitação pois, por preço pouco acima do comum(ao contrário do que era de esperar-se nesta época de explorações) proporciona aos discófilos elementos para maior deleite pela audição, trazendo em seu repertório artistas de renome universal e gravações que agradam ao mais exigente gôsto.

Na certeza de estarmos aconselhando o que de melhor foi feito até hoje no campo fonográfico citamos alguns dos Lps lançados pela Angel, em agôsto.

SUPLEMENTO ANGEL

OPERA

FALLA — La Vida Breve com «Orquestra Sinfônica de La Opera de Barcelona». Regência de Ernesto Halffter com a «Capilla Clássica Polifónica» dirigida por E. Ribó. Recital de Canto por Victoria de Los Angeles com Gerald Moore. Ao Piano: El retrato de Isabela - El amor y los ojos - El vito - Paño murciano - Farruca - Stornellatrice - Hábiame de amores. (3 CBX 45/6). CANTADO — Maria Meneghini Callas: As heroinas de Puccini «Philharmonia Orchestra». Direção de Tullio Serafin. «Manon Lescaut» - «Madama Butterfly» - «La Bohème» - Suor Angelica» - «Gianni Schicchi» - «Turandot», (3 CBX 43). MÚSICA DE CAMERA — QUARTETO ITALIANO — Debussy: Quarteto para Cordas em Sol Menor — Opus 10. Milhaud: Quarteto para Cordas nº 12 (3 CBX 55). PIANO — Debussy: Livro um — Doze preludios por Walter Gieseking. «Danseuses de Delphes» - «Voiles» - «Le vent dans la plaine» - «Les sons et les perfums tournent dans leur soir» - «Les collines d'Anacapri» - «Des pas sur la neige» - Ce qu'a vu le vent d'ouest» - «La fille aux cheveux de lin» - «La sérénade interrompue» - «La cathedrale engloutie» - «La de Puck» - «Minstrels.» (3 CBX 53). VIOLINO COM ORQUESTRA — Kra.chaturian: Igor Oistrakh ao violino e «The Philarmonia Orchestra». Regência de Eugene Goossens. (3 CBX 52). Beethoven: Concerto em Re Maior op. 61 Yehudi Menuhin ao violino e «The Philarmonia Orchestra». Regência de Wilhelm Furtwangler (3 CBX 54). Mendelssohn: concêrto em mi menor, op. 64 Orquestra Filarmônica de Berlim. Beethoven: Romance nº 1 em sol maior, op. 40 — Romance nº 2 em fá maior, op. 50. — The Philarmonia Orchestra — Yehudi Menuhin ao violino e Wilhelm Furtwangler na regência. (3 CBX 47). ORQUESTRAS — Richard Straus. Poema sinfônico «Don Juan» op. 20 — Poema Sinfônico «Till Eulenspiegels Lustige Streiche» op. 28 — Wilhelm Furtwangler regendo a Orquestra Filarmônica de Viena, (3 CBX 48). Tchaikowsky: Romeu e Julieta — «Ouverture» Fantasia. Borodin: Danças polovetsianas de «Principe Igor». Moussorgsky: Uma noite na montanha deserta. Igor Markevitch regendo a «Orchestre National de La Radiodiffusion Française» (Côro sob a direção de R. Alix). (3 CBX 42). Tchaikowsky: Sinfonia nº 4 em fá menor op 38 — Herbert Von Karajan regendo «The Philharmonia Orchestra», (3 CBX 49). Mozart: Sinfonia concertante em mi bemol maior k 297 B — Serenata em sol maior k 297 B — «Eine Kleine Nachtmusik» — Herbert Von Karajan regendo «The Philharmonia Orchestra», (3 CBX 41).

SÉRIE REPRISE

ANIMADOS pelo sucesso alcançado com os lançamentos anteriores da conhecida «Série Reprise», e atendendo à solicitação do público discófilo, a Odeon lançou o terceiro suplemento.

Queremos, particularmente, chamar a atenção para os números que o constituem, pois trata-se de gravações cujos sucessos vêm desafiando o tempo e que vivem permanentemente na lembrança dos saudosistas e ao agrado dos discófilos atuais, porquanto representam páginas inesquecíveis da música popular brasileira e internacional. Encabeça o suplemento a nossa querida Carmem, recém-falecida, com seus maiores sucessos:

11.482 — Cachorro vira lata — Imperador do Samba. 11. 654 — Boneca de Pixe — Escrevi um bilhetinho. Além da «Pequena notável», há ainda MOREIRA DA SILVA 12. 114 — Dormi no molhado — Fui a Paris. 12.208 — Conversa de Camelot — Qu'est-ce que tu penses? PIXINGUINHA 11.264 - Recordando — Yolanda. ALMIRANTE 11.484 — Faustina — Vou deixar meu Ceará. 11.550 — Yes! Nós temos bananas — Touradas em Madrid. FRANCISCO CANARO 2.752 — Nono caprichoso — Así se baila el tango. 2.784 — Mientras tu me quieras — La negrita candomble. JARARACA 11.449 — Mamãe eu quero — La vai ela. ANTENÓGENES SILVA 11.715 — Pescando Lambary — Adeus José. 12.801 — Pic-Nic trágico — Cada vez te quero mais. ALCIDES GERARDI 12.790 — Só resta uma lágrima — Pecado mortal.

SUPLEMENTO M-G-M

CANTADO — Cathy Ryan com Joe Lipman e sua orquestra: If I had you (Se eu tivesse você); com Leroy Holmes e sua orquestra: Just walkin' in the rain (Caminhando na chuva) (E297). VOCAL — Henry Jerome e sua orquestra - Vocal: Ray de Meno: I love you so (Amo-te tanto) I'll si-si ya in Bahia (Volto para a Bahia) (9298). INSTRUMENTAL — George Shearing e seu quinteto: East of the sun e Conseption (Concepção) (9296). ORQUESTRAS — Rafael Fontes e sua orquestra: Rumbas - Mambos e Sambas para dançar (Les 26.036). Música Cigana, apresentada pelas mais famosas orquestras ciganas (Les 26.611). Sucessos Populares, (Les 26.043). Artie Shaw e sua orquestra executam Cole Porter, (Les 26.005). Billy Eckstine canta para você (Les 26.026). Rimsky Korsakov — Capricho Espanhol, Op. 34 e Tchaikovsky — Marcha Eslava, Op. 31, Philharmonia Orchestra - regente: Wilhelm Schuechter, (Lec 26.302). Música Romântica — David Rose e sua orquestra, (Les 28.601).

SUPLEMENTO LONDON

Em 78 RPM.

CANTADO — Kathy Lloyd com Stanley Black e sua orquestra. Our future has only beguin e Unsuspecting heart, (LA 87). Vico Torriani com Mantovani e sua orquestra Tausend mandolinen e Liebeswalzer (LB 44). PIANO — The Duchess ao piano: Kitten on the keys e Bagging the scale (LA 88). ORQUESTRA — Ted Heath e sua música. Yours is my heart alone e Alouette (LA 86). 33 1/3 r.p.m. concêrto por Mantovani e sua orquestra (LLC 2.010). Beethoven — Sinfonia nº 5 em dó menor, op. 67 (do «Destino»). Orquestra da Sociedade de Concêrtos do Conservatório de Paris — Dir., Carl Schuricht (LLC 5.000). Album de valsas de Strauss — Mantovani, e sua orquestra (LLC 5.005). Beethoven — Sinfonia nº 6 em fá maior op. 68 («Pastoral»), orquestra Filarmônica de Londres — Dir.: Erich Kleiber, (LLC 5.010). Album de tangos favoritos — Mantovani, e sua orquestra, (LLC 5.011). As obras imortais de Ketelbey — The New Symphony Orchestra. Regente: Stanford Robinson (LLC 5.047). Recordações de Kalman e Waldteufel, com Robert Stolz e sua orquestra de concêrto (LLC 5.057). Ted Heath e sua música apresentam O 100º Concêrto Dominical no «London Palladium» (LLC 5.058).

SUPLEMENTO ODEON

CAROLINA CARDOSO DE MENEZES, com ritmo, sucessos em Desfile nº (MODB 3.017). ANTENOGENES SILVA, com Conjunto Serenata, Valsas e Saudades, (MODB 3.019). Conjunto Melódico de NORBERTO BALDAUF, Ritmos da Madrugada. (LDS 3.016).

SUPLEMENTO DECCA

Em 78 R.P.M.

CANTADOS — Louis Armstrong e Gary Crosby com vocal e orquestra, Ko kô mo (Amo-te tanto) e Struttin' with some barbecue, (288.591). Sammy Davis Jr. — Vocal e orquestra dirigida por Joseph Gershenson, Six bridges to cross e All of you. (288.597). Kitty Kallen com vocal e orquestra dirigida por Jack Pleis. I want you all to myself (Just you) e Don't let the kiddy geddin (288.599). INSTRUMENTAL — The commanders com Eddie Grady, The elephant's tango e Commanders overture. (288.598). SÉRIE CORAL — The McGuire Sisters côro e orquestra dirigida por Dick Jacobs, Melody of love e Open up your heart (And let the sunshine in), (CS 08). The Lancers — quarteto vocal com orquestra dirigida por Dick Jacobs, Tweedlee Dee e Open up your heart (And let the sunshine in), (CS 09). CANTADO — Louis Armstrong e Gordon Jenkins com seu côro e orquestra, (LTN 39). ORQUESTRAS — George Gershwin — Jazz concêrto — Eddie Condon e sua orquestra, (LTN 34). Eddie Heywood — «O homem do piano» e sua orquestra, (LTN 36). Fiesta Time com Percy Faith e sua orquestra, (LTN 43). No silêncio da noite — «Para seu devaneio» Gordon Jenkins e sua orquestra — ao piano: Gordon Jenkins, (LTNK 08).

FRANCISCO EGYDIO — outro estreante da Odeon. Com Osmar Milani, sua orquestra e côro e novo contratado interpreta o bolero «Vera Cruz», do filme do mesmo nome, e o mambo «Quem será? (13. 874).

Conjunto melódico de NORBERTO BALDAUF

CONJUNTO MELÓDICO DE NORBERTO BALDAUF — que estréia na etiqueta do Templo com Mano a Mano — Tango — Baião — Samba — Valsa — e CEREJEIRA ROSA E MACIEIRA BRANCA — Bolero. Essa gravação (13 877) é uma amostra excelente das soberbas qualidades dos cinco rapazes que integram o conjunto.

A multidão em frente á Câmara Municipal por ocasião do enterro da cantora de «Tá i»

A ÚLTIMA VIAGEM DE CARMEN MIRANDA

A «Pequena Notável» que tanto amou o Brasil recebeu ao seguir para sua derradeira morada grande prova do quanto era correspondida pelos brasileiros.

«Dizem que Carmem, nos Estados Unidos, onde sua carreira atingiu o ápice da glória, não podia saber de brasileiro, passando necessidade por lá, sem logo procurá-lo para dar lhe não só apoio moral, como financeiro. Em paga, aqui, de todos os cantos do país subiram preces ardentes pelo repouso final da querida artista. Em apoteótica despedida o povo prestou suas últimas homenagens á Carmem Miranda que durante tantos anos interpretou a alma popular através das suas criações cheias de vivacidade, malicia e alegria sadia.

O último retrato de Carmem Miranda

O dr. W. L. Marner e David Sebastian, respectivamente médico e viuvo de Carmem Miranda, amparam d. Maria Amélia Miranda da Cunha, mãe da artista, após a missa de «requiem» em Hollywood

Músicos transportando o esquife com o corpo de Carmem Miranda

Perante o corpo de Carmem Miranda, exposto na Câmara Municipal, durante dia e noite desfilaram as filas ininterruptas de gente humilde chorando a perda da sua artista querida

Carmem Miranda sendo abraçada, no palco do Teatro Recreio, pela vedeta de revistas Salomé Parizio

AZIA? ACIDEZ? "Sal de Fructa" ENO

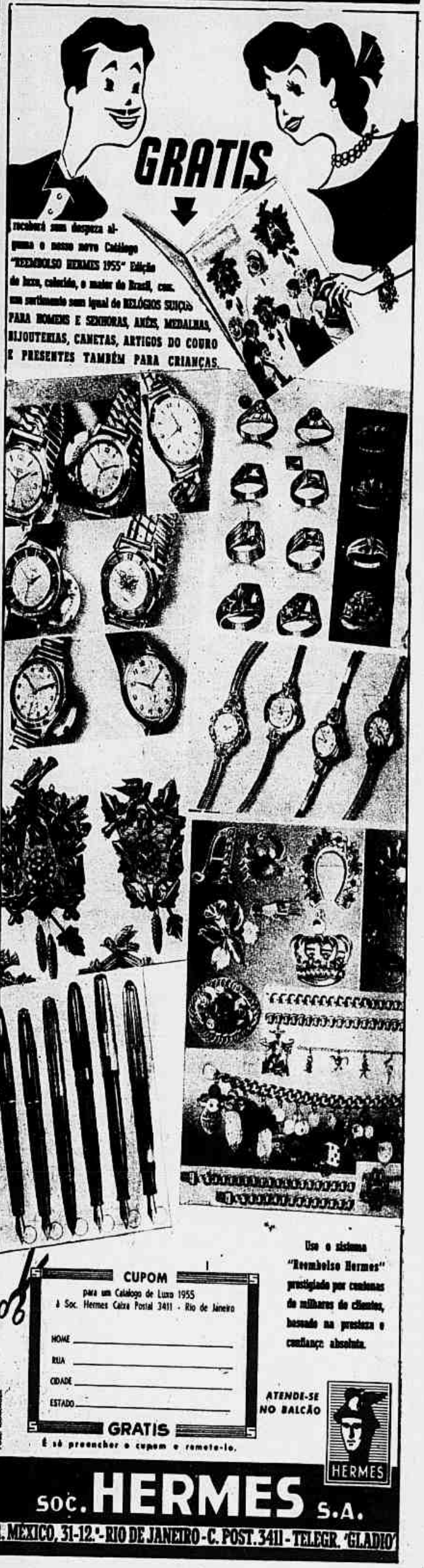

UMA TARDE NA "BOUTIQUE"

LÉA SILVA

A exemplo de Paris, o Rio possue uma Boutique. Tivemos oportunidade de falar às nossas leitoras sôbre a importância das boutiques em Paris. Comentamos a necessidade das grandes lojas de modas criarem boutiques que nos oferecessem modelos tão belos e elegantes quanto as autênticas criações por preços acessíveis. Foi o que fêz a Canadá de Luxe. No Coração de Copacabana, prolongamento dêste fantástico Rio de Janeiro, rival das grandes capitais, ultrapassando algumas pela magnificiência de sua arquitetura que, por certo, permanecerá nas páginas da história das artes do século XX, num dêsses modernissimos arranha-céus abriram-se as portas da nova Boutique, acolhendo expressões da Literatura e do grand-mond carioca para um coquetel em ambiente de cordialidade. Grupinhos palestrando agradàvelmente, refletidos e multiplicados pelos espelhos, realçando-se pela elegância Mme. Palicks, com autêntico Balanciaga prêto, de mangas bouffantes; Elsie Lessa de "O Globo" ensemble cinza, Mme. Nena, professôra de Elegância, evocando damas que compunham o decor social de alguns anos, entre as quais, Mme. Pongetti, genitora do escritor Henrique Pongetti, em sua atitude sempre heráldica ostentando colar e brincos de coral e brilhantes. Olga Morempson (C. do Correio da Manhã) falando sôbre a origem da boutique, evocando seu criador Leong; Sr. e Sra. Alberto Quatrine Bianchi; Sr. e Sra. Francisco Sousa Brasil (Jornal do Brasil), Palona e Dila Josetti (A Noite); Dirceu do Nascimento (Manchete), Fernando Augusto de Carvalho, (Revista Rio), José Rodolfo Câmara (Chuvisco), Chuk Woodward (Mundo Ilustrado); Ronaldo Atílio (Rádio Continental); Valda Menezes (Rádio Ministério de Educação); Marina G. Andrade (Tribuna da Imprensa); Alfredo Tomé (Rio Magazine); Accioli Neto (O Cruzeiro), Roberto Vasconcelos e muitos outros. Salgadinhos, refrescos, champanhe, sorrisos, flôres, eis a síntese dessa tarde na Boutique em que o assunto principal era a evolução da Moda. Falou-se em Dior no seu arrôjo, na audácia de suas linhas "H" e "A" na persistência de Balmain com sua "Joly Madame", no sucesso da linha "I" de Balanciaga, no desenvolvimento da indústria têxtil, mantendo milhares de operários, enriquecendo centenas de homens do trabalho e dinamismo, na importância que vem tributando à moda a imprensa de todo o mundo colocando-a no seu justo pedestal de rainha que tenta subjugar, com seus caprichos, a mulher. Entretanto, a verdadeira elegante jamais se envolve nas suas malhas. Escolhe, seleciona, aproveita da moda o que há de melhor e mais conveniente ao realce de sua personalidade, subjugando ao invés de ser subjugada. Para essa escolha e seleção o Rio possue sua Boutique que dá a brasileira a oportunidade de adquirir peças separadas que formam conjuntos de requintada elegância e bom gôsto.

Bolsa tipo barril em couro azul com pastilhas de pelica branca. Bolsa trabalhada em simples feichos e pespontos

Para tarde último modêlo de bolsa em verniz ou camurça de José Juca Mendonça da Globo Press. Uma novidade em luvas: punho ornado com pele. — Sombrinha com cabo de bambu branco fosco que se harmonizará com um colar de pérolas semelhantes às naturais. Decotes profundos sôbre as costas terminados por um detalhe, rosa laço ou fivela muito em moda.

MODA e Elegância

Glória de Haven incluiu em sua coleção êste gracioso modêlo de linhas sóbrias em que se distingue a coleção de lenço colorido. (N.Y.F.)

Dois modelos do American Rayon Institute. O da esquerda com blusa trabalhada em nervuras, gola redonda, mangas 3/4 e cinto de couro. O da direita decote drapeado, mangas curtas, faixas em cetim, grande fivela e saia justa. (Foto Transworld)

Magnífica criação do Edith Small — Los Angeles — em tule branco e prêto com aplicações de magnólias e contas brilhantes para reuniões importantes

Helen Rose dêste vez para Parker Lee lançou modêlo com saia em folha com aplicações plásticas. (N.Y.F.)

Em coleção Edith Small (Los Angeles, Calif.) encontramos êste elegante vestido de gola original. (N.Y.F.)

Elegantíssimos Modelos
Ateliê MODAS
AV. COPACABANA 864 A Em frente ao Edifício CINE ROXY

LOURAS? MORENAS?
Usem todas o ROUGE EM PÓ Mystik de Madame Campos
RUA DA ASSEMBLEIA, 115 - 1º - RIO
ATENDEMOS PELO REEMBOLSO
RICA EMBALAGEM Cr$ 25,00

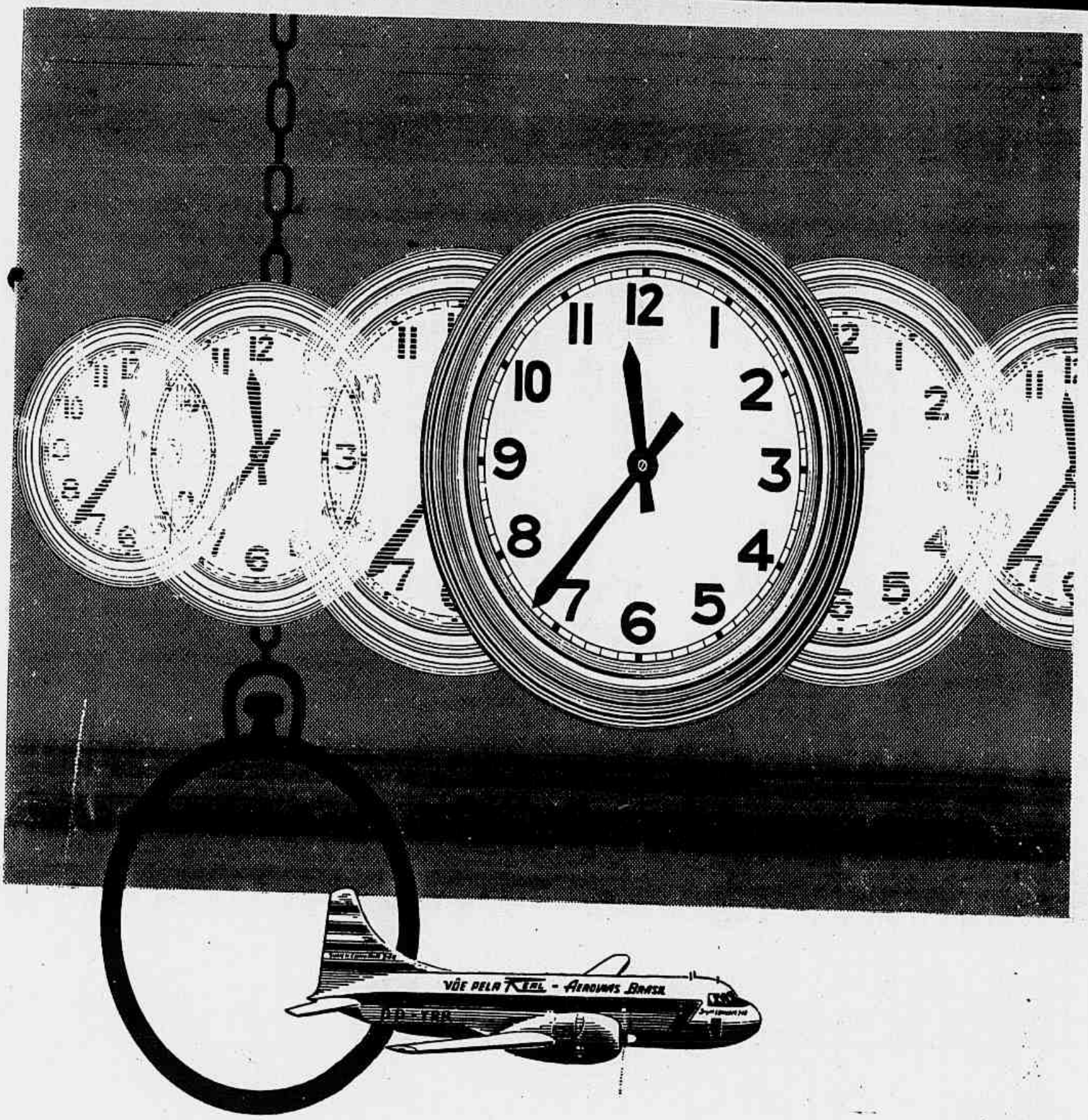

Cada dia do ano tem 330 horas!

Você vive 24 horas por dia, mas a Real-Aerovias vive, diàriamente, 330 horas de vôo! Diàriamente, mais de 4.000 passageiros são transportados pela Real-Aerovias, através de 60.480 quilômetros de linhas aéreas que servem mais do 100 cidades no Brasil e no estrangeiro. Bastam êsses números.

Basta recordar que a Real-Aerovias transporta mais pessoas por ano que qualquer outra companhia de aviação em tôda a América do Sul, para sentir que você está com a experiência de milhares e milhares de passageiros, ao confiar na Real-Aerovias! Prefira sempre a Real-Aerovias... e boa viagem!

Ao viajar pela Real-Aerovias, lembre-se de que uma organização de 5.000 homens experientes, em terra e no ar, zela pelo seu bem-estar e pelo seu confôrto.

Vá e volte pela "Frota da boa viagem"

REAL-AEROVIAS

A maior emprêsa de transportes aéreos da América Latina.

Rio: Av. Rio Branco, 277 - loja G - Tel. 32-4300
São Paulo: R. Cons. Crispiniano, 375 - Tel. 35-8151

J.W.T.

CONSULTÓRIO DE BELEZA

Sob a direção de LÉA SILVA, é apresentado semanalmente com o objetivo de atender à solicitação de nossas leitoras, responder suas cartas, procurando, na medida do possível, solucionar os problemas de beleza. Escreva para LÉA SILVA, R. Riachuelo, 192. SINGRA, Rio.

P. — Depois que fiz permanente meus cabelos ficaram avermelhados — Morena Paulista — Cleida de Varginha e Silvana do Paraná.

R. — É natural após a aplicação de tinturas, permanentes, banhos de mar e de sol, os cabelos se tornarem avermelhados, com reflexos doirados, principalmente, quando escuros. Aplicações de óleo semanais assim como xampu com sabão «Tint» que se encontra à venda nas perfumarias fazem voltar, temporàriamente, a côr natural aos cabelos. O sabão deve ser escolhido na côr exata dos cabelos. Experimentem e escrevam-nos contando os resultados.

P. — A falta de busto nos preocupa. Que fazermos para conseguir um busto normal, perfeito, bonito e elegante? Leitora do SINGRA, Fortaleza, Ceará — Noiva Aflita da Paraíba — Escrava de um complexo de Pirassununga — Irene de Paranavaí — Sua Amiga Shirley do Rio — Leonora Barros de Baurú — Leiã de Campinas — Denise de Sorocaba — Morenínha Infeliz do D.F. — Miss Aparecida — Lourdes, Campinas — Flor da Tristeza de Juiz de Fora — Amazona de Santos — Julinha do Rio Claro, Morenínha Triste de Petrópolis — Marina Bau, S. Manoel do Paraíso — Aurea, Santos — Agnelo Góis — S. Luis.

R. — Um busto firme, normal, harmonioso em dimensões proporcionais às da silhueta é o ideal da mulher elegante. Mas infelizmente nem tôdas possuem essa ventura e daí as inúmeras cartas que recebemos nos fazendo perguntas sôbre qual o melhor processo para se conseguir um busto perfeito, elegante. Há vários fatôres que concorrem para que a mulher ostente belo busto. Entre os quais lembraremos o perfeito funcionamento glandular, resultado da boa saúde e da harmonia de formas. Depois que os filmes cinamatográficos, as revistas e jornais divulgaram os grandes decotes ostentados por Gina Lollobrigida e Marilyn Monroe, mulheres excepcionalmente belas, inúmeras representantes da beleza feminina volveram as atenções para a elegância do busto. Nada mais justo. Aspirar o belo já é conseguí-lo em parte. O tratamento externo do busto se resume em ginástica, massagens e duchas. Nas grandes capitais existem institutos de beleza especializados. Ainda não os temos. Devemos, portanto, nos contentar com a ginástica, a qual podemos praticar sem receio. Êste exercício é um dos melhores. Em pé, pernas unidas, calcanhares juntos, braços ao longo do corpo. Estender os braços, paralelos, para frente, depois erguê-los para o alto da cabeça e girá-los para trás o mais que puder. Voltar a primeira posição e repetir o mesmo quantas vêzes puder. Reparar como êsse movimento exercita os músculos que circundam a glândula mamária o que concorre para seu desenvolvimento. Aliado ao exercício há o tratamento interno que deve ser aconselhado por médico especialista. No livro «Sejamos Belas» há um capítulo inteiramente dedicado à beleza do busto. Convém ler, e seguir os ensinamentos ali contidos, aquela que aspira busto perfeito e elegante. Na impossibilidade de adquirir um exemplar de Sejamos Belas nas livrarias da cidade onde residem escreva para Léa Silva, SINGRA, Rua Riachuelo, 192, Rio. Enviaremos pela volta do correio, pelo reembôlso postal, no valor de oitenta cruzeiros, um exemplar de Sejamos Belas.

P. — Que deverei fazer para corrigir a pele de minhas mãos que é enrugada e ilustrosa? Quero possuir belas mãos para não mais ter necessidade de escondê-las. Tania - Rio.

R. — Dispense às suas mãos, diàriamente, êste simples tratamento: à noite, antes de deitar massageie as mãos com creme em massa Marsilea, começando das pontas dos dedos aos pulsos, assim como se estivesse calçando luvas. Detenha-se nas juntas e nos pulsos onde as rugas mais se acentuam. Não retire o creme em massa Marsilea. Passe sôbre êsse creme algodão embebido no creme líquido Marsilea e finalize o tratamento com talco. Tenha cuidado com a mudança de temeratura da água. Quando tiver necessidade de lidar com água fria e quente ao mesmo tempo, prefira temperatura média. Logo que terminar o serviço, qualquer que seja êle, renove o tratamento com os cremes e talco. Dentro de um mês notará os resultados. Escreva sempre.

Esquecemo-nos fàcilmente de nossas culpas, quando somos sòzinhos a conhecê-las. — **La Rochefoucauld.**

Mark Twain foi o primeiro escritor a usar a máquina de escrever. Êle mesmo datilografou o manuscrito de «Vida no Mississipi».

UMA DECORAÇÃO SIMPLES

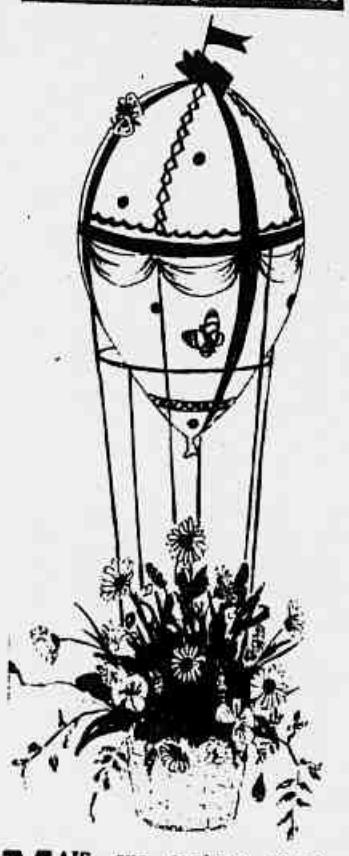

MAIS que qualquer outro ponto do lar, a mesa, da sala de jantar se presta para que a dona da casa ali aplique sua imaginação e bom gôsto.

A variedade dos jogos para mesa já garante uma arrumação atraente: metais brilhantes, finas porcelanas e cristais. As côres de tonalidades suaves podem se transformar em brilhantes harmonias, quando se ajunta uma toalha de mesa e guardanapos do mesmo desenho e côr ou côres combinadas. Dêsse modo, uma mesa de sala de jantar pode assumir um aspecto característico, mesmo interessante e até romântico.

O balão está se tornando muito popular, como motivo de decoração e como centro de mesa. Para uma refeição ligeira é realmente atrativo. E, para as donas de casa que gostam de trabalho manual, sua confecção é um divertimento. Os materiais usados são: um balão comum, arame, lantejoulas, fitas, um cestinho, duas borboletas de papel e algumas flôres. Pinta-se o balão, depois de cheio, com linhas decorativas e pregam-se nêle as lantejoulas e as borboletas de papel. Rodeia-se, em seguida, o balão, com guirlandas feitas com as fitas e coloca-se uma bandelrinha, na parte de cima. O balão é conservado em seu lugar prende-se o mesmo à cestinha, por meio de arames. Na cesta, colocam-se flôres, em pequenos vasos com água.

É uma decoração original, e de belo efeito.

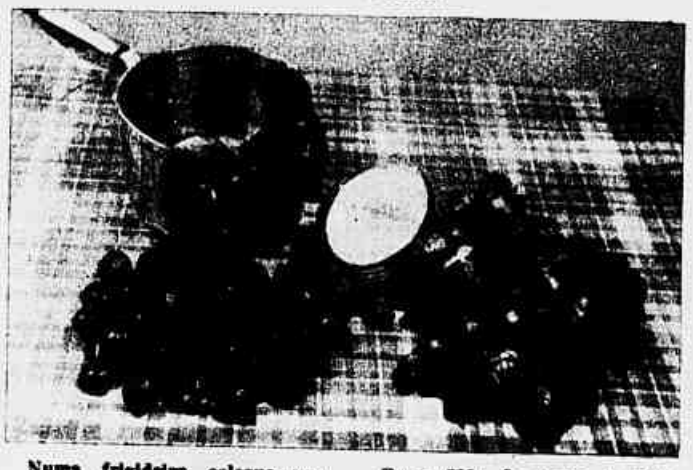

Numa frigideira coloque um pouco de manteiga e faça dourar cebolinhas bem picadas. Jogue então as couves e as castanhas para que fritem conjuntamente. Evite mexê-las com a colher para que não se transformem numa pasta.

Apresente essa fritada, ornada com salsa picadinha, ao lado de carne assada, de porco ou de vaca.

Tome 500g de couve de Bruxelas e 500g de castanhas para quatro comensais. Lave e ferva em água salgada as couves. Depois de cozidas escorra-as pìcamente.

Corte as castanhas apenas na casca, leve-as ao fogo deixando ferver 5 minutos. Tire-lhes então as duas partes da casca, uma por uma, enquanto as outras continuarão a cozer, já sem cascas.

SEJA DETETIVE - PARTICULAR

NOVA E RENDOSA PROFISSÃO

INSTITUTO DE CULTURA TÉCNICA E GINASIAL

CAIXA POSTAL, 6583 SÃO PAULO

SOLICITO MAIORES ESCLARECIMENTOS SÔBRE O CURSO DE DETETIVE

NOME .....

RUA ..... N. .....

BAIRRO ..... CAIXA POSTAL .....

CIDADE ..... ESTADO .....

(Envio Cr$ 3,00 em sêlos para as despesas) — S. I.

CATALOGO ILUSTRADO

(REEMBOLSO POSTAL)

Enviamos gratuitamente catálogos e folhetos dos nossos artigos para uso pessoal e doméstico, de grande procura para vendas pelo Reembôlso Postal pedidos à

FEITH & KEGEL LTDA. - Caixa Posta: "Copacabana 194" - Rio de Janeiro - Enderêço telegráfico: KEGELFEITH - RIO

Nome .....

Rua ..... Caixa Postal .....

Cidade ..... Município .....

Estado .....

O desinfetante de maior consumo no Brasil

CRUZWALDINA

com mais de 45 anos de reputação firmada

Á Mulher Brasileira...

Pedidos à Léa Silva - Rua Riachuelo, 192 - SINGRA - Rio - pelo sistema de reembôlso postal. Preço Cr$ 80,00.

Nome .....

Rua .....

Cidade .....

Estado .....

nas carteiras de

fósforos universal

os nomes dos líderes da indústria e do comércio do Brasil!

Nenhum veículo de propaganda adquiriu, em tão pouco tempo, a vasta popularidade dos Fósforos Universal. Ponha também essa fôrça a trabalhar a seu favor, fazendo sua promoção de vendas nas atraentes e coloridas carteiras de Fósforos Universal

Peça a presença de um vendedor à

COMPANHIA UNIVERSAL DE FÓSFOROS

Rio
Av. Rio Branco, 81-2.º
Tel. 23-5870

S. Paulo
Pça. Ramos Azevedo, 206-5.º
Tel. 37-0101

END. TELG. "UNIFOSFO"

JORNAL DE BRASILIA

FUNDAÇÃO COIMBRA BUENO PELA NOVA CAPITAL DO BRASIL

Ano I° N° 34 - Avenida Anhanguera n° 20 - Goiânia - E. de Goiás

UM ANO DE LUTA PELA INTERIORIZAÇÃO DA CAPITAL

UMA justa homenagem aos fundadores e diretores do Jornal de Brasília, apresentamos êste número comemorativo, que, em ligeiro retrospecto, demonstra como se vem processando a campanha pela interiorização da Capital e como se vai alargando e consolidando o interêsse dos brasileiros pela colocação de sua metrópole no coração do País.

Com verdadeira ufania, oferecemos aos nossos prezados leitores as páginas abaixo, certos de que os exemplos e idéias dos paladinos da mudança virão encontrar novos e ardorosos sequazes nas pessoas de todos quantos se interessam por ver resolvidos os problemas nacionais em sua base e de maneira sólida e duradoura.

Os redatores

Assim como Goiânia nasceu nos ermos inóspitos, também a Nova Capital da República poderá ser construída na vastidão virgem dos sertões

Por estrada de ferro ou avião, garantimos a sua chegada viva ao local.

Envie-nos êste anúncio e receberá grátis um brinde de seu interêsse.

ONDE COMPRAR:

Granja BRANCA

Direção de:
Renato Brogiolo - Diretor da SCAL-RIO - Est. Sta. Maria, 517 Campo Grande - D. Federal

SCAL-RIO S/A

Rio: Avenida Marechal Floriano, 96-A Esq. de Andradas - Tel. 23-5099
S. Paulo: Companhia Avícola São Paulo - Rua 25 de Janeiro, 233

Vega Publicidade

No dia 28 de agôsto de 1954, surgia o primeiro número do «Jornal de Brasília», apresentado pelos irmãos Coimbra Bueno, construtores da Cidade de Goiânia, com as seguintes palavras:

APRESENTAÇÃO DO «JORNAL DE BRASILIA»

O «Jornal de Brasília» é um elemento a mais numa série de iniciativas que constituem a «Fundação Coimbra Bueno Pela Nova Capital do Brasil», sem objetivos comerciais, e como a «Rádio Brasil Central», também por nós mantida em Goiânia, se destina a propagar a idéia da mudança em que nos temos empenhado desde quando, em 1938, conseguimos construir Goiânia.

Estávamos concluindo instalações para imprimir o «Jornal de Brasília» em Goiânia, quando a feliz idéia de cooperação nos permitiu levá-lo a público no semanário SINGRA, dando-lhe uma amplitude muito maior, de âmbito nacional e de muito maior eficiência, em benefício da grande causa, da Interiorização.

Sendo elemento de uma série, «Jornal de Brasília» não pode ser apresentado isoladamente. Para se compreender a sua razão de existir, para se poder situá-lo, é necessário uma exposição dos elementos que o antecedem na série. É o que vamos fazer com o retrospecto, em linhas gerais, de que já foi e do que está sendo feito como colaboração nossa para a campanha da mudança.

Ao fazermos a apresentação do «Jornal de Brasília», que passará a ser impresso em páginas de SINGRA, queremos testemunhar o nosso reconhecimento à esclarecida e desinteressada colaboração do Dr. Cândido Mendes, Diretor da «Editora Singra», pela sua fé nos destinos do Brasil e larga compreensão do que representa a mudança para o combate frontal à miséria, para o bem estar e felicidade de cada brasileiro como indivíduo, e para o progresso de todos no conjunto da Nação, mudança capaz de ensejar a indispensável reforma de base da nossa administração, para se modificar o rumo das nossas tendências, — que ora avançam para uma convulsão social, — para uma evolução no sentido de se ultimar a transformação do «Brasil-Colônia» em «Brasil-Nação», de se completar a epopéia de desbravamento dos Bandeirantes e a arrancada de Independência dos mártires Inconfidentes.

DE 1891 A 1955 — Foi preocupação constante dos diretores do «Jornal de Brasília» obedecer a uma ordem sistemática na apresentação das reportagens, focalizando sucessivamente o aspecto constitucional, o critério geopolítico da interiorização da Capital, até chegar à preparação psicológica do povo brasileiro para o advento da auspiciosa realidade. Assim, apresentamos as mais variadas opiniões de técnicos abalizados e fizemos desfilar pelas páginas do jornal desde a opinião do único sobrevivente da Comissão Cruls (1891), General Hastimphilo Moura, até aos atuais membros da Comissão de Localização da Nova Capital; desde as autoridades civis e militares até a juventude estudantil. Todos tiveram oportunidade de emitir os seus conceitos sôbre o momentoso problema com grande variedade de pontos de vista, mas com grande unanimidade de convicção e entusiasmo pela idéia mudancista. Publicamos também idéias dos que não crêem na mudança da Capital ou a encaram com frieza, porque sempre foi nosso intento esclarecer a opinião pública e fazer o povo pensar sôbre um assunto que interessa tão de perto a grandeza do Brasil.

DESAPROPRIAÇÃO — PONTO VITAL — Notou-se, no decorrer das nossas reportagens e dos nossos artigos, o empenho com que nos batemos pela desapropriação da área destinada à futura Capital e às suas adjacências, porquanto é êste um ponto nevrálgico, de cuja observação depende a própria viabilidade da idéia. Sôbre êsse assunto, insistimos com tôda a energia de nossa experiência e de nossa vista desinteressada e havemos insistir mais e mais, até que a medida da letra dos decretos para a decisão eficaz. Do contrário, os terrenos circunvizinhos subirão a preços proibitivos, em conseqüência da valorização ficticia e da especulação imobiliária que já grassa largamente, impulsionada por propagandistas sem escrúpulos. Quando o Govêrno se decidir a comprar as terras, poderá ver-se em face de preços tão elevados que se tornará anti-econômica a aquisição.

CORRESPONDÊNCIA DOS DIRETORES — De Norte a Sul do País, apresentam-se voluntários ardorosos que vêm integrar as alas dos que lutam pela mudança da Capital, na campanha pela emancipação nacional que advirá com a transferência da metrópole brasileira para o Planalto Goiano. Cartas de todo o Brasil têm chegado às nossas mãos. As respostas foram dadas na maior parte pelas reportagens publicadas, que foram sugeridas pelos leitores, com pedidos de informações sôbre o local, sôbre os meios de comunicação, riqueza mineral, agro-pecuária etc. Em um ano, milhares de brasileiros ficaram mais esclarecidos, mais interessados pelo que está preceituado nas constituições e mais conscientes da necessidade da mudança para a prosperidade da Nação. Foi feita, em suas linhas gerais, a preparação psicológica do povo para o grande acontecimento.

Colaboradores abnegados auxiliaram-nos em nossa campanha. Lembramos o nome de Pedro Ely Coelho, vanguardeiro do movimento em nossa Pátria. Estimulou-nos a prosseguir nesta jornada, cedeu-nos suas obras, forneceu-nos copioso material fotográfico da Comissão a que presidiu. Continuaria a nosso lado se a morte não o arrebatasse de nossa convivência. Rendemos as nossas homenagens também ao Gen. Nelson Senna Dias, Diretor do Serviço Geográfico do Exército, que, além de nos conceder uma importante entrevista, ofereceu-nos rico material fotográfico sôbre o Planalto. Na Biblioteca da Câmara Federal, tivemos uma grande colaboradora na pessoa de Da. Benedita, que nos forneceu elementos de tôdas as discussões ventiladas sôbre a matéria no Congresso. Muito precioso, também, foi o material fotográfico cedido pelo Major Ubaldo, da atual Comissão de Localização da Nova Capital. Muito nos prestigiou e nos auxiliou a redação de SINGRA, que, sob a direção do Conde Cândido Mendes, nunca deixou de contribuir para o êxito de Jornal de Brasília.

Não se trata de um movimento novo, a campanha dos irmãos Coimbra Bueno pela mudança da Capital. Apenas ultimaram a construção da cidade de Goiânia, os Engenheiros

Dr. Jeronimo Coimbra Bueno que com o Dr. Abelardo construiu a cidade de Goiânia e vem-se dedicando de corpo e alma à campanha da interiorização da Capital Federal

COMUNICADO

PAZ COMUNISTA?

em Genebra os Russos prometem paz !

Os Delegados dos povos latino-americanos reuniram-se na última semana no Rio de Janeiro, para o memorável e vitorioso Segundo Congresso contra a Intervenção Soviética na América Latina. Fixou decidido, firmemente, a continuação do combate sem tréguas ao traiçoeiro bolchevismo ateu e materialista. Não podemos, um momento sequer, nos descuidar da vigilância em defesa de nossa liberdade

Brasileiros; combatam a intervenção soviética no Brasil! Ajudem à sua Cruzada. Dirijam-se à Caixa Postal 910

RIO DE JANEIRO
CRUZADA BRASILEIRA ANTI-COMUNISTA

CRUZADA BRASILEIRA ANTI-COMUNISTA

Coimbra Bueno quiseram reproduzir o Brasil o milagre de renovação e de progresso que se verificou em Goiás com a construção da sua nova capital.

Como esfôrço preparatório, organizaram a Cruzada Rumo Oeste, verdadeira frente pioneira que se atirou ao desbravamento do ignorado hinterland brasileiro mostrando aos olhos dos patrícios as riquezas e a magia virgem dos sertões. Estava a Cruzada no auge de sua expansão, quando a guerra lhe barrou os passos.

Quando se reuniu a Constituinte de 1946, os denodados vanguardeiros lutaram de perto junto à Assembléia pela inclusão do dispositivo da mudança

Continua no próximo número

Os vereadores do atual Distrito Federal opinam sôbre a interiorização da Capital da República

(Cont. do número anterior)

mas que o aflige, aplaude a mudança, porque ela trará maior desenvolvimento às indústrias e vida melhor aos habitantes da nossa cidade.

A imprevidência administrativa vem causando ao nosso Distrito Federal os maiores prejuízos. E, sem os cuidados que deveriam ter ao crescimento de sua população, no que diz respeito ao abastecimento, transporte etc, é impossível uma solução salvadora aos problemas citados. A nossa única esperança é a mudança da capital para outro local. O Rio só lucrará com sua autonomia. Não creio que haja algum carioca contra essa idéia. Sòmente quem possui um bairrismo doentio acha que a Capital deve permanecer aqui.»

MIZCIMO DA SILVA

— «Sou contra a mudança da Capital da República para o Nordeste do Brasil por estar no momento o Brasil embaraçado com problemas de maior urgência para a sua independência econômica, tais como a exploração do petróleo e o incentivo da lavoura cafeeira e cacaueira e tantas outras para a nossa garantia interna e externa.

A mudança proporcionaria gastos que o nosso Tesouro não comporta, sendo oportuno o adiamento da solução do importante problema»

Goiânia, a cidade construída pelos Engenheiros Coimbra Bueno, é um exemplo do que pode ser realizado pelos brasileiros nos meios agrestes, quando existe um genuino sentido de patriotismo e de verdadeira compreensão dos problemas nacionais

FALTARIA ESPIRITO ESPORTIVO AOS JOGADORES BRASILEIROS

Conclusão da pág. 5

dade que há para a sua convocação. Se aparecem, se integram a comitiva, é porque para isto são obrigados pelos contratos que firmam, pois se dependessem de sua própria vontade, nunca envergariam a camiseta oficial.

E por que esta ojeriza pela seleção nacional? Porque falta ao nosso jogador — com raríssimas exceções — fibra, amor à luta, espírito patriótico e acima de tudo, orgulho profissional. Não quer êle reconhecer que atuando pela seleção do seu país está valorizando a sua profissão, está melhorando a sua própria situação, está honrando o esporte brasileiro. Não, o nosso atleta prefere fugir a isto tudo, do que se submeter ao regime organizado pela CBD, a sempre considerada «madrasta» pelos nossos jogadores. É certo que o sistema de trabalho por vêzes, deixa muito a desejar, principalmente no tocante às concentrações longas, tirando o atleta do convívio dos seus por muito tempo. Os brasileiros, acima de tudo, são nostálgicos, não podendo ficar fora de suas casas por muito tempo e êste detalhe, de concentrações demoradas, contribui em parte para a fuga do serviço à seleção nacional. Mas independente disto há também a falta de interêsse, pois o defensor prefere muito mais atuar pelo seu clube, do que na seleção, por um motivo apenas: não lhe interessa a honra de conquistar um título internacional, pois a gratificação será pouca. Jogando por seu clube, mesmo num amistoso, o «bicho» será muito maior. Esta é a verdade. Não há interêsse esportivo da parte do nosso jogador, vindo acima de tudo, em primeiro lugar, o aspecto financeiro. Isto foi observado em Lima, notado no mundial de 1950 no Brasil e em outras oportunidades. Houvesse mais brio e amor próprio e não teríamos sido derrotados pelos uruguaios no Maracanã e pelos paraguaios, em Lima.

AFINAL, UM PLANEJAMENTO

Às vêzes porém a culpa não cabe apenas ao jogador, pelos erros de uma seleção. E' preciso também que a entidade que representa, tenha um plano de trabalho, de organização, nunca deixando para a improvisação de última hora, tão comum nas coisas brasileiras. Êste detalhe ao que parece, vai ser reparado pela atual direção da CBD. Cogita-se em se formar a seleção permanente iniciando-se a sua programação ainda êste ano, com as visitas dos chilenos, em setembro e paraguaios, em novembro. Depois, haverá a temporada pelos campos da Europa em abril, servindo isto tudo como preparativo para o mundial da Suécia, em 1958. Pode ser então, que mais entrozado à seleção brasileira, acostumado a defender as côres nacionais, sinta o nosso jogador alguma coisa mais do que apenas o simples e puro interêsse profissional. Se assim continuarmos porém, será então melhor desistirmos das seleções e cuidarmos apenas dos clubes. Estes pelo menos nas excursões não têm decepcionado pois os seus jogadores sabendo que estão defendendo os seus contratos e deverão receber boas gratificações pelas vitórias, empenham-se muito mais, conseguindo resultados que nunca foram alçançados por uma seleção nacional.

Os paraguaios cheios de brio, entoam o seu hino nacional, num jôgo em que defenderam com entusiasmo as côres de sua Liga

Esta é a famosa «azzurra», o selecionado italiano de futebol. Os seus jogadores sentem-se satisfeitos e orgulhosos com a sua convocação

AGORA, NOS 590 QUILOCICLOS!

Ouça a RÁDIO RELÓGIO FEDERAL em sua nova onda média de 590 kcs, e na onda curta de 4.905 kcs, dando a hora certa, minuto a minuto, dia e noite, para todo o Brasil.

DOR DE DENTE?
CERA Dr. Lustosa
ANALGESICO INFALIVEL!

Mais um anunciante, pelas ondas média e curta da RÁDIO RELÓGIO FEDERAL, está transmitindo sua mensagem de publicidade para todo o Brasil: a CERA DR. LUSTOSA.

ANTI-CÁRIE XAVIER
À BASE DE CÁLCIO E FLÚOR
Moderna medicação preventiva da cárie dentária e recalcificante do organismo.

A melhor proteção para a pele delicada do seu bebê...

Atlantic
o melhor relógio suisso na sua qualidade e classe, com a corda inquebrável
Artiflex
último aperfeiçoamento que garante o máximo de precisão
O seu relojoeiro de confiança vai lhe recomendar Atlantic com a corda Artiflex.
à venda nas melhores casas do ramo
Com 15 á 25 rubis.
AS PROP.

ESTA GAROTA É UMA «EMILINHA» sob os dois aspetos, isto é, bonita como a Miss Brasil e querida como a do rádio. Ela chama-se Rogéria a garôta que está se tornando um ídolo! Sua correspondência na Rádio Nacional coloca-a entre as cantoras que maior número de fãs possui.

Há cêrca de 18 meses a loção TRICOMICINA foi entregue ao consumo público com a finalidade especifica de remover a calvicie comum dos homens e atribuições complementares de deter a queda dos cabelos, eliminar a caspa e a seborreia e higienizar o couro cabeludo.

Desde então, milhares de pessoas têm feito uso da TRICOMICINA, com resultados inteiramente satisfatórios, como prevam as inúmeras declarações endereçadas aos seus fabricantes.

O senhor, que precisa de TRICOMICINA, mas que ainda não se resolveu a usá-la por êste ou aquêle motivo, porque não se aproveita da experiência alheia? O que tem sido bom para milhares de pessoas, provàvelmente o será para o senhor também.

Nota importante:

O seu farmacêutico poderá orientá-lo na escolha de um tônico capilar. Peça sua opinião sôbre a Tricomicina e pergunte-lhe porque êste produto é superior aos seus congêneres.

Tricomicina

um ponto final na calvície.

NEGATIVO E POSITIVO

ESTA atraente mocinha está pronta para nadar e, quando se pensa na natação, nada melhor que a água para formar um fundo para retrato, como fêz o nosso fotógrafo, para conquistar um prêmio da Ansco.

A propósito, observe-se como o filme pancromático Ansco (Supreme) mostra todos os diferentes matizes de côr da água, assim como dos braços e do rosto da jovem. Não se deve esquecer que, mesmo sob um sol abrasador, refletido, como está aqui, nas lentes pela água, é de grande importância que a côr apareça em suas diversas gradações, que não podem ser captadas pelo filme ortocromático do tipo antigo.

Note-se também o ângulo no qual o nosso fotógrafo surpreendeu a jovem. Suas mãos se estendem em diagonal para a esquerda, mas o rosto se volta ligeiramente para a objetiva. Essa pôse é muito melhor do que, uma pôse inteiramente simétrica, que poderia conseguir com o rosto orientado diretamente para a objetiva e com a corda paralela à base da fotografia.

HORÓSCOPO — PARA A PRÓXIMA SEMANA OS NÚMEROS A DIREITA DE SEU SIGNO SUGEREM SÔBRE: «Sa» (Saúde), «Am» (Amor), «Ne» (Negócios) e «So» (Sorte).

NASCIMENTO	SIGNOS	Sa	Am	Ne	So
21 MARÇO A 19 ABRIL	CARNEIRO	14	21	13	8
20 ABRIL A 19 MAIO	TOURO	7	26	22	11
20 MAIO A 20 JUNHO	GÊMEOS	18	1	35	2
21 JUNHO A 21 JULHO	CARANGUEJO	47	9	45	39
22 JULHO A 22 AGÔSTO	LEÃO	33	5	20	16
23 AGÔSTO A 22 SETEMBRO	VIRGEM	30	46	29	24
23 SETEMBRO A 22 OUTUBRO	BALANÇA	23	17	12	27
23 OUTUBRO A 21 NOVEMBRO	ESCORPIÃO	10	37	25	43
22 NOVEMBRO A 21 DEZEMBRO	SAGITÁRIO	3	44	31	34
22 DEZEMBRO A 20 DE JANEIRO	CAPRICÓRNIO	28	36	41	48
21 JANEIRO A 19 FEVEREIRO	AQUÁRIO	38	15	4	19
20 FEVEREIRO A 20 MARÇO	PEIXES	32	40	6	42

1 Satisfações emocionais.
2 Processos, questões empatadas poderão resolver-se.
3 Receios, frustrações serão ditados pelos astros - 7.
4 Atividade profissional bem orientada.
5 Tema sentimental envolvido pelo tema financeiro.
6 Relações comerciais malbaratadas.
7 Insociabilidade. Melancolia
8 Pequenos furtos poderão acontecer.
9 Atitudes levianas tenderão a arrefecer o romance - 26.
10 Moléstia passageira no lar.
11 Um presente inesperado.
12 Situação monetária melhor fluida.
13 Poderão advir transtornos profissionais causados pela desatenção ao trabalho.
14 Salutarmente, tudo bem - 33.
15 Tensão amorosa. O orgulho andará atrapalhando.
16 Ventos felizes - 43.
17 Acautele-se, intrigas sentimentais - 26.
18 Complicações dentárias.
19 Perigo nas viagens.
20 Inspirados empreendimentos comerciais - 4.
21 Novas sentimentais. Possibilidade de casamento - 1.
22 Situação financeira definida - 12.
23 Tonturas serão influenciadas pela astralidade.
24 Arme-se para lutar contra a maré.
25 Experimente organizar trabalho. Ótimos resultados.
26 Inspirados empreendimentos comerciais - 4.
27 Boa inspiração nos jogos.
28 Perturbações hepáticas.
29 Privilégios nas compras imobiliárias.
30 O organismo continuará bem.
31 Insucesso nas entrevistas. Amizades frias.
32 Clima salutar.
33 Radiações salutares.
34 Ocasião para reencontro de objetos de estimação considerados perdidos.
35 Transações vantajosas. Aproveite - 12.
36 Neutralidade sentimental.
37 Inesperadas declarações de amor. Respeite o sentimento alheio.
38 Problemas psicológicos.
39 Contrariedades domésticas.
40 Romances promissores - 46
41 Propostas comerciais. Pondere-as.
42 Frustrações nas iniciativas.
43 Amizades confortadoras.
44 Compromisso sentimental.
45 Sucesso no emprêgo. Situação estabilizada - 4.
46 Domínio dos elos afetivos.
47 A gripe estará de ronda.
48 Lucros inesperados - 16.

ASSESSOR FORENSE

Pacífico Guerreiro — Rio — É perigosa a situação que se cria permitindo V.S. que a proprietária do imóvel que lhe é locado vá residir num cômodo do mesmo prédio. Poderá ser um meio para, uma vez residindo no prédio, amparar-se no preceituado no inciso IV do artigo 15 da Lei de Inquilinato e pedir-lhe o despejo, o que não pode fazer agora, sem lá residir. Quanto à comunicação à Prefeitura sôbre aumento de aluguel, essa deve ser feita, sem dúvida, sendo a oportunidade na ocasião em que o lançador for fazer o lançamento.

Geraldo Boaventura Leite — Curvelo — Minas Gerais — Inúmeros julgados dos nossos Tribunais têm decidido que a família resultante de concubinato não está destituída de proteção legal e uma vez que o amásio se mudou da companhia da amásia para outro local por se ter casado com outra mulher, mas continua a pagar os aluguéis da casa em que residia com a concubina e esta lá ainda reside, não se lhe pode pedir o despejo, eis que a lei não proíbe tenha o cidadão mais de uma residência, como no caso: uma em que reside com a esposa e outra em que mantém uma amásia.

Esclareço-lhe que as consultas por intermédio de SINGRA são gratuitas e V. S. nada me deve.

Nota — Tôda a correspondência para esta seção deve ser dirigida ao Dr. Eurico Brasil, redação de SINGRA, à rua Riachuelo, 192. Rio.

HEMORROIDAS

Podem agora ser tratadas, com resultados positivos, graças à modernas substâncias de real efeito que entram na fórmula de PHYLANOL.

PHYLANOL — pomada ou líquido, alivia imediatamente as dôres e os pruridos, descongestiona as dilatações, evita as complicações infecciosas das ulcerações e varizes hemorroidais. PHYLANOL — em tôdas as Drogarias e Farmácias, ou Caixa Postal 1306 — Rio.

Correção dos defeitos das arcadas Dentárias
DR. ALFREDO VEIGA FILHO
C. Dentista — Ortodontista
Av. N. S. Copacabana, 549
s 1201 — Fone 57-0524

DOBRE SEU ORDENADO

Compre e revenda - Shorts p/homens 80,00 (shantung Bangu), para crianças 40,00 Cuecas 220,00 a dúzia; Tropical brilhante 280,00 o corte; calças brim Coringa legítimo 90,00; blusão de puro linho 295,00; blusão cambraia de linho inglêsa 380,00; camisetas 100,00 a dúzia; meias c/emb. de luxo 100,00 a dúzia; blusões de couro 595,00 e 750,00 em pelica; combinações de jersey 85,00; anáguas 80,00; blusões de luxo 65,00, de albene 140,00, imitação de n/-lon 95,00, de rayon 80,00. Calças de tropical 110,00, gabardine 200,00 e 300,00, cambraia 220,00. — GAULLIER, Rua da Alfândega, 333 - sobrado - Tel. 43-7241 - Rio de Janeiro. Atende-se pelo Reembôlso Postal qualquer quantidade. Solicite relação de artigos e preços. Descontos especiais para revendedores.

CORRIJA EM CASA A IMPERFEIÇÃO DOS SEIOS

Pasta Rússa

do Dr. G. Ricabal, restaura em poucas semanas, os seios caídos, flácidos e sem plástica. Um prodígio de eficiência comprovada em famosos institutos de beleza. Nas boas casas do ramo. Pelo reembôlso aéreo Cr$ 60,00. C. Postal 6, Meyer - Rio.

A PRISÃO DE VENTRE

MA DIGESTAO
BOCA AMARGA
ICTERICIA

VENTRE-SAN

EVITA O ENJOO NA GRAVIDEZ. Nas boas casas do ramo. Pelo reembôlso aéreo, Cr$... 50,00 e simples Cr$ 25,00. C. Postal 6, Meyer - Rio.

CURSOS POR CORRESPONDÊNCIA

Português — Matemática — Contabilidade — Taquigrafia Correspondência Oficial e Comercial — Datilografia — Arquivo — Estatística.

NAO HA MENSALIDADE NEM JÓIA. CERTIFICADO E DIPLOMA GRATUITO. LIÇÕES TOTALMENTE IMPRESSAS.

Escreva o nome, rua e n.º, Cidade e Estado e junte Cr$ 1,80 em sêlos e remeta para CAIXA POSTAL 3454 — RIO DE JANEIRO — D. F.

TOSSE-BRONQUITE
Salosin
Sedativo — Expectorante

A LENTE NO OUVIDO

não resolve seu problema de SURDEZ! Procure as vantagens que o aparelho TELEX lhe oferece.

QUEIRA ME ENVIAR O FOLHETO ILUSTRADO "FATOS SOBRE A SURDEZ"

NOME.....

ENDEREÇO.....

CIDADE.....

ESTADO.....

ATENDEMOS A DOMICILIO

Centro Auditivo TELEX S.A.

AV. RIO BRANCO, 138 - 13.º — RIO DE JANEIRO
RUA 24 DE MAIO, 250 - 12.º — SÃO PAULO

A catástrofe de «Aquidaban»

RIO ANTIGO - Por C. J. DUNLOP

HÁ cinquenta anos, quando se cogitava de construir um novo arsenal para a nossa Marinha de Guerra, era pensamento do Govêrno utilizar a baia de Jacuacanga, situada no litoral do Estado do Rio de Janeiro, ao sul desta Capital. Seria o lugar mais apropriado, não só por sua excelente posição estratégica, como pelas condições gerais que reunia, indispensáveis a tal fim.

Contra êsse local, porém, acenderam-se as opiniões e a oposição tornou-se veemente. Então, o Ministro da Marinha, contra-almirante Julio Cesar de Noronha, para defender a sua proposta, reuniu um grupo de oficiais especializados, inclusive os que mais ardorosamente discutiam o assunto, e com êles partiu para Jacuacanga, a fim de estudarem a situação in loco.

A comitiva, cujos propósitos eram os mais elevados, seguiu a bordo do cruzador «Barroso», que zarpou desta Capital às 11 horas da manhã de 21 de janeiro de 1908, acompanhado do cruzador «Tiradentes».

Em Jacuacanga, aguardava os visitantes o couraçado «Aquidaban», capitânia da nossa esquadra, que daqui partira com antecedência, repleto de oficiais e técnicos, que iam sondar o ancoradouro, estudar os pontos convenientes para abertura de diques, observar as várzeas onde se pudessem instalar as oficinas e vilas operárias, examinar as praias apropriadas para estaleiros, analisar a água potável, etc.

Combinada a excursão à terra para a manhã do dia seguinte, alguns oficiais passaram-se para bordo do «Aquidaban» por ser êste navio mais espaçoso.

Desceu a noite, muito escura e silenciosa. Eram 10 horas e 45 minutos, quando, de súbito, um enorme estrondo ecôou no espaço, seguido de várias explosões.

A bordo do «Barroso» e do «Tiradentes» era geral a perplexidade. Que seria? Alguma coisa explodiu no convés do «Aquidaban»! Mas... as luzes de bordo? Apagaram-se? Que é do navio?

Em seguida, gritos de dor foram ouvidos, provenientes de uma imensa fogueira no mar.

Organizou-se, ràpidamente, um serviço de salvamento, partindo escaleres a tôda fôrça de remo para o local do sinistro. Nas águas, onde afundava o couraçado, encontraram-se, boiando, alguns homens, uns vivos, fugindo da voragem horrível que ameaçava traga-los, outros feridos e gemendo, e outros inertes, carbonizados, horrivelmente mutilados.

Em poucos minutos, mergulhava para sempre o «Aquidaban», arrastando para o fundo do mar, no rodomoinho das águas, os que lhe estavam próximo. E quase que instantaneamente, as águas se nivelaram, impassíveis, sôbre o imenso esquife de aço. Tudo estava consumado.

Perderam a vida nesse doloroso acidente mais de 200 pessoas, entre as quais os contra-almirantes Rodrigo José da Rocha, Francisco Calheiros da Graça e João Cândido Brasil; o capitão de mar e guerra João Pedro Alves de Barros; capitães de fragata Arthur de Serra Pinto (comandante do «Aquidaban») e Luiz de Noronha; capitão de corveta João Augustos dos Santos Porto (sub-chefe da Casa Militar da Presidência da República); médico Mario Ribeiro; segundo-tenentes Jovino Dias, Anibal do Vale Cabral e Mario de Noronha; muitos guarda-marinhas e marinheiros; Francisco Valente, repórter do «Jornal do Brasil», incumbido da cobertura jornalística da expedição e o fotógrafo Erhardt Brand e seu único filho.

A fotografia mostra o trecho da baia de Jacuacanga, onde se deu a catástrofe. As duas bóias indicam o lugar exato onde submergiu o «Aquidaban», vendo-se, no centro, um barco de escafandros.

O JAPÃO DE HOJE — Os turistas que visitam o Império do Sol Nascente quando vão a Tóquio não deixam de visitar o Palácio Imperial, o templo de Nikkó, onde fica o templo de Tashagu. Na foto vê-se a ponte de Nihambhi, no centro comercial de Tóquio.

PROBLEMA N.º 175

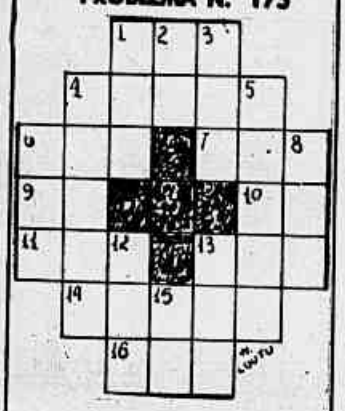

Sol n.º 174

HORIZONTAIS: 1 - Ponta de ferramenta. 4 - Instrumento de penteiro para amaciar os pentes de alisar. 6 - Cultive. 7 - Apêndice. 9 - Filho de jumento e égua. 10 - Eximio. 11 - Fruta de conde. 13 - O mesmo que Eiró. 14 - Cultivado. 16 - Epoca.

VERTICAIS: 1 - Vencimento diário de um soldado. 2 - Exprime espanto. 3 - Renque. 4 - Caverna. 5 - Planta da familia das Aristoquiaceas. 6 - Adora. 8 - Pretexto. 12 - 100 metros quadrados. 13 - Caminhada. 15 - Gesto.

O inventor do gás de iluminação foi o francês Phillippe Lebon d'Humbersin, que, em 1791, concebeu a possibilidade de retirar, da calcinação da madeira, em vaso fechado, um gás que podia servir para a iluminação. Obteve, realmente um gás inflamável, porém com um odor insuportável. Aperfeiçoou-o, então, purificando-o pela lavagem em água e deu ao seu primeiro aparelho o nome de Têrmo-Lâmpada.

Quando já havia conseguido do governador de Paris, a concessão de uma floresta de pinheiros na Normândia, podendo pois, dar expansão à sua descoberta, Lebon foi misteriosamente assassinado, nos Campos Elíseos, em 1804, ao voltar da cerimônia da coroação de Napoleão I.

MALES DO FIGADO
PRISÃO DE VENTRE
Pastilhas Minorativas

GRÁTIS
FORNECEMOS
"Guia Prático para Ensino de Piano"
"DIÁRIO DE AULAS"
para quem comprar
Cr$ 50,00
de edições musicais
RICORDI
Faça seu pedido a
RICORDI
Evaristo da Veiga, 35
(conjunto 1305)
Tel. 32-9242 - RIO

QUER GANHAR DINHEIRO?

Compre e revenda - Shorts p/homens 80,00 (shântung Bangu), para crianças 40,00 Cuécas 220,00 a dúzia; Tropical brilhante 280,00 o corte; calças brim Coringa legítimo 90,00; blusão de puro linho 295,00; blusão cambraia de linho inglêsa 380,00; camisetas 100,00 a dúzia; meias c/emb. de luxo 100,00 a dúzia; blusões de couro 595,00 e 750,00 em pelica; combinações de jersey 85,00; anáguas 80,00; blusões de luxo 65,00, de albene 140,00, imitação de n/-lon 95,00, de rayon 80,00. Calças de tropical 110,00, gabardine 200,00 e 300,00, cambraia 220,00. — GAULLIER, Rua da Alfândega, 333 - sobrado - Tel. 43-7241 - Rio de Janeiro. Atende-se pelo Reembôlso Postal qualquer quantidade. Solicite relação de artigos e preços. Descontos especiais para revendedores.

CABELOS BRANCOS
JUVENTUDE ALEXANDRE
ENTRE-NÓS, SEM TINGIR

BOLOS... BOLOS... BOLOS..

Mais uma edição de É FÁCIL DECORAR... BOLOS SALGADOS

1ª, 2ª, 3ª e 4ª edições esgotadas, á venda a 5ª edição comprovando a veracidade de nossos anúncios. Milhares de livros vendidos em um ano.

Um volume com 500 páginas, em finíssima encadernação de percalina, todo impresso em papel couchê.

Agora V. S.ª poderá decorar seus bolos com tôda a facilidade. Neste livro, V. S.ª encontrará um CURSO DE CORRESPONDÊNCIA com 46 lições, desenhos e movimentos, num total de 400 figuras.

60 fotografias de bolos, das quais 18 em côres. 22 fotos de salgadinhos, sendo 9 em côres.

PEDIDOS PELO REEMBOLSO POSTAL, VALE, CHEQUE, ETC. PREÇO Cr$ 300,00.

EDITÔRA E ESTAMPARIA CALÇADA Ltda.

Rua Pelotas, 557

Fone 70-4799 — São Paulo

Fabricamos de tudo para confeiteiros, doceiras e particulares: bicos para decorar, fôrmas para bôlo de margarida, fonte luminosa, bota, roda-gigante, violino, tamanco holandês, lira, xadrês, e mais 48 tipos diferentes.

MANDE-NOS DIZER EM QUAL JORNAL LEU O ANUNCIO
Enviamos pelo REEMBOLSO POSTAL, para qualquer localidade do Brasil.

SINGRA

A jóia sinfônica Standard Electric...

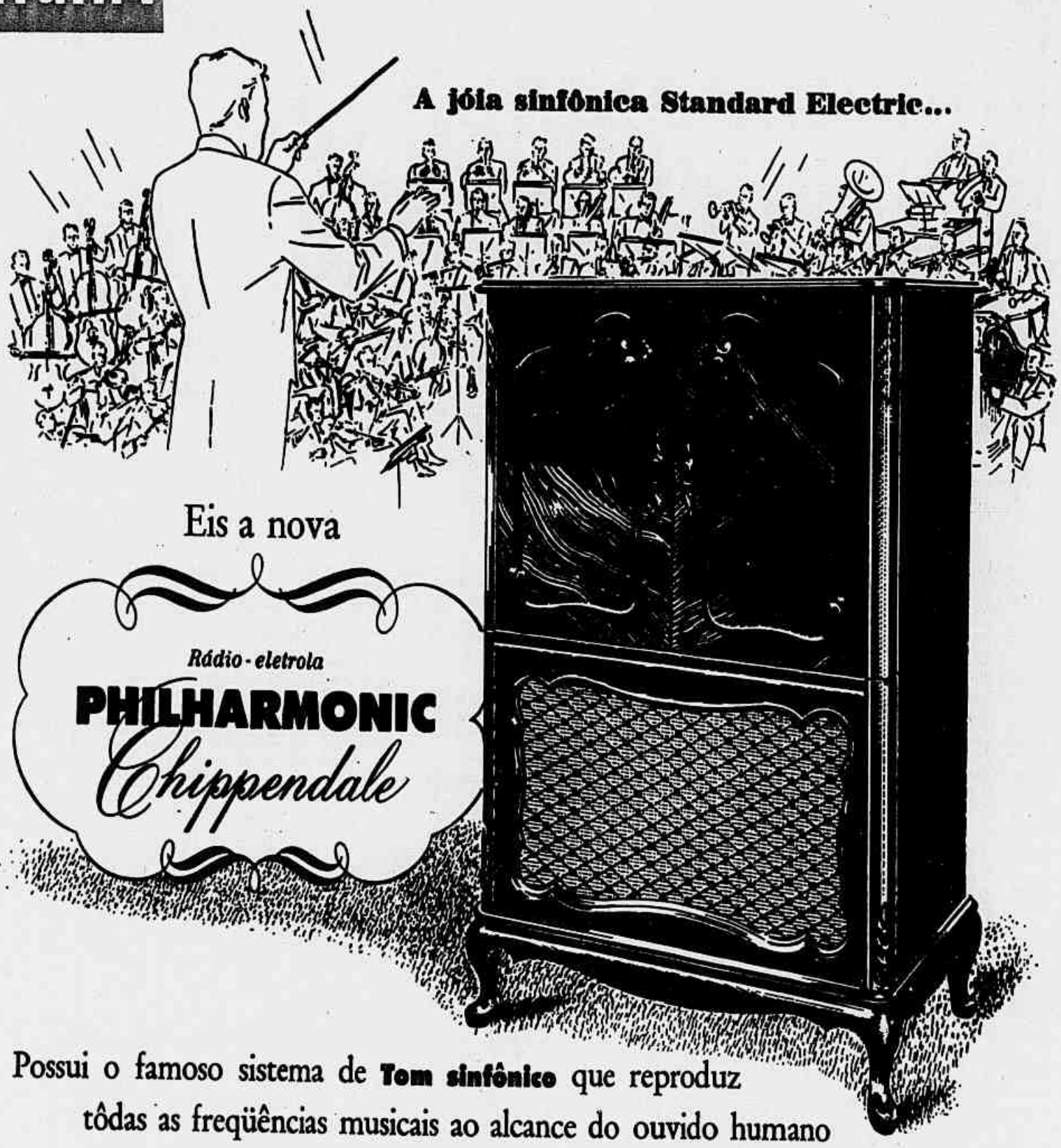

Eis a nova

Rádio - eletrola

PHILHARMONIC

Chippendale

Possui o famoso sistema de **Tom sinfônico** que reproduz tôdas as freqüências musicais ao alcance do ouvido humano

Seu lindo móvel em estilo "Chippendale" enriquecerá de distinção o seu lar

Uma peça que será um motivo de orgulho para seu lar: a nova rádio-eletrola "Philharmonic Chippendale" Standard Electric. Reunindo a "finesse" de seu móvel à "performance" do seu maravilhoso sistema de Tom Sinfônico, "Philharmonic" é a "jóia sinfônica" Standard Eleçtric que levará ao seu lar a música viva - tal qual você ouve na presença da orquestra ou do intérprete. Assim, agora, você pode satisfazer o seu requintado bom gôsto com a fiel sonoridade e o móvel de fino estilo da "Philharmonic Chippendale". Veja... ouça... e adquira essa nova criação da Standard Electrica S. A - fabricante associada de Capehart - o mais famoso rádio americano.

Standard Electrica S.A. ASSOCIADA da IET

— *INEXCEDÍVEL PELA QUALIDADE*

CARACTERÍSTICAS:

Fino móvel de imbuia estilo Chippendale. Possante rádio com 7 válvulas. 3 faixas de ondas - 1 longa, 1 curta e 1 intermediária. Ampla discoteca.

Belo mostrador com escala iluminada a côres e ôlho mágico. Contrôle automático de volume que permite receber tôdas as emissoras com o mesmo volume.

Alto falante de 10" - imã permanente pesado de alto fluxo, maravilhoso Tom Sinfônico.

Toca-discos "Long Play" de 3 velocidades. Pick-up Ceramic, de alta fidelidade, com 2 agulhas permanentes reversíveis.

Rio de Janeiro: Av. Rio Branco, 99 - 101 - Tel. 23-2111 - São Paulo: Av. Ipiranga, 1267 - Tel. 34-0132 - Belo Horizonte: Rua Tupinambás, 360 - 3.º - Tel. 4-2732
Curitiba: Av. Vicente Machado, 60 - 3.º - Tel. 4194 - Pôrto Alegre: R. Cel. Vicente, 281 - 6.º - Tel. 9-2451 - Recife: Av. Dantas Barreto, 507 - 9.º andar

Record 5116